[illegible]

[illegible]

# श्रीमद्भागवतमहापुराणम्

( [illegible] )

[illegible]

5.6.52

VAIDIKA VARDHINI BOOK DEPOT,
KUMBAKONAM. (S. INDIA)

श्रीराधाकृष्णाभ्यां नमः

महर्षिवेदव्यासप्रणीतं

# श्रीमद्भागवतमहापुराणम्

( मूलमात्रम् )

VAIDIKA VARDHINI BOOK DEPOT.
KUMBAKONAM. (S. INDIA)

तदिदम्—
जालानोपाह्वेन घनश्यामदासेन 'गीताप्रेस' नाम्नि मुद्रणालये
मुद्रयित्वा प्रकाशितम्

सं० १९९८ आरम्भ सं० २००१ पर्यन्तम् १५,२५०
संवत् २००२ चतुर्थ संस्करणम् ५,०००
संवत् २००६ पञ्चमं संस्करणम् १८,०००
३८,२५०

मूल्यम् ३)

प्राप्तिस्थानम्—गीताप्रेस, पो० गीताप्रेस ( गोरखपुर )

श्रीहरिः

# निवेदनम्

कान्तिः सिताऽऽमृशति निन्दितशारदेन्दु-
र्यत्रैकतो विलसितामसिताङ्गशोभाम् ।
वृन्दावनेऽपि कृतयामुनगाङ्गसङ्गं
राधामुकुन्दयुगलं तदहं नमामि ॥

विदन्त्येवेदं निखिलशास्त्रपारावारपारदृश्वानो महात्मानो विद्वांसो विरक्त्या भक्त्या स्वात्मबोधेन च विलसन्तः सन्तश्च यदनाद्यनेहसः परिसृतप्रवाहे दुरवगाहे पर:सहस्रबाधेऽगाधे चास्मिञ्जगज्जलनिधावामौलि निमज्जतां तदूर्मिभिरनवरतमुपर्यधो नीयमानानां स्वोद्धाराय च कञ्चिदनपायमुपायमजानानानामत एव सीदतां विषीदतां च जनानां सद्यः सन्तरणाय नान्या काचन तरीः सुदृढा पुराणपरिवृढाच्छ्रीमद्भागवताच्छास्त्रादृते । नापि चान्यः कश्चिद् धीवरो धीवरः प्रभवेदन्तरेण भगवन्तं वारिदभासं जगन्निवासं वासुदेवम् । पारे वाचामस्ति महत्त्वं भगवतो भागवतस्य च । नेशः शेषोऽप्यशेषतया वक्तुं किमुतास्मादृशो मांसदृशः तथाप्यथावाच्यः सर्वः स्वमतिपरिणामावधि गृणन्निति न्यायेन यत् कदाचित् क्वचित् केनचित् किञ्चिदुच्यते तदप्यखिलद्वीपदीपाय भगवते भास्वते दीपप्रदर्शनमिव विडम्बनमात्रं स्वकीयश्रद्धाभक्त्यभिव्यञ्जनमात्रमेवेति वा मनसिकृत्य तदौचित्यं समर्थनीयम् । सत्यं तु पुनरियदेव, न वयं शक्ता भगवतो भागवतस्य भागवतानां च माहात्म्यप्रकाशनेऽतस्तूष्णीमेवास्महे ।

इदं पुनरनुभूतचरं दृष्टचरं च बहूनां महात्मनां यच्छ्रीमद्भागवतस्याश्रयग्रहणेन परिहृतचाञ्चल्यायाः शम्पाया इव भगवदनुकम्पायाः प्रकाशः शनैः शनैरुत्तरोत्तरमुत्कर्षेणान्तर्व्योम्नि वितायते । कियद् वचाम ? कियद् वा संकलयाम ? श्रीमद्भागवतं स्वधीयानैः कतिभिर्न हापिताविद्यामयी भ्रान्तिः ? कति वा नावापिताः शाश्वतीं शान्तिम् ?

यतो भगवतो वाङ्मयावतारः श्रीमद्भागवतम्—'इदं भागवतं नाम पुराणं ब्रह्मसम्मितम्' इति वचनात् । ब्रह्मपदेन त्विह परं ब्रह्म बोद्धव्यम्, न वेदः; भागवतस्य निगमकल्पतरुफलत्वेनोपक्रमणात्, 'यः स्वानुभूतमखिलश्रुतिसारम्' इत्यादिना श्रुतिसारत्वप्रतिज्ञानाच्च । निगमस्य कल्पतरोः फलं श्रुतेः सारश्च भगवाञ्छ्रीकृष्ण एव । तदभिन्नतया भागवतमपि तथा व्यपदिश्यते । फलत्वरूपणेनात्र माधुर्यातिशयः सूच्यते । माधुर्यं हि फल एवास्वाद्यते न पादपे । फलमाधुर्यमपेक्ष्यैव पादपानां प्रशस्तताऽऽख्याप्यते । अतो निगमादप्यतिशयसौभाग्यशालि माधुरीधुरीणं श्रीमद्भागवतं नाम महापुराणमिति नात्र संशयलेशोऽपि ।

श्रीमद्भागवतीयविषयाणां सप्रपञ्चमुपपादनस्य संक्षिप्तेऽस्मिन्निवेदने नास्त्यवसरोऽवकाशश्च । पुराणस्यास्य ज्ञाने भक्तावुभयत्र वा चरमं तात्पर्यं ज्ञानस्य भक्तेश्च कीदृशं स्वरूपमित्यादेर्विवेचनमावश्यकमपि स्थानसंकोचात् परिहीयते । तथाप्यनुबन्धचतुष्टयज्ञानं विना कस्मिंश्चिदपि ग्रन्थे कस्यचिदपि प्रवृत्तेर्दुःशकतया तदिदानीं प्रदर्श्यते । 'धर्मः प्रोज्झितकैतवोऽत्र परमो निर्मत्सराणां सतां वेद्यं वास्तवमत्र वस्तु शिवदं तापत्रयोन्मूलनम्' इत्यस्मिञ्छ्लोके विशेषतोऽनुबन्धबन्धनमेव विलोक्यते । तथा हि—अत्र भागवते प्रोज्झितकैतवः परमो धर्मो निरूप्यते । कैतवं फलाभिसन्धिस्तद्रहितो निष्काम इति यावत् । अत एवायं निर्मत्सराणां सतां धर्मः । मात्सर्यं हि कामकलुषितचित्तेष्वेव विलोक्यते । निष्कामा एव निर्मत्सरा भवन्त्यतस्तेषां धर्मस्य कामकैतवरहितत्वं युज्यत एव । अत एवायं धर्मो भागवतधर्मतया व्यपदिश्यते, भागवतानामेव निर्मत्सरत्वात्, भागवतधर्मनिरूपणायैव भागवतावतारस्योपक्रमणाच्च, तथा च संगच्छते—'किं वा भागवता धर्मा न प्रायेण निरूपिताः । प्रियाः परमहंसानां त एव ह्यच्युतप्रियाः ॥' इति व्यासवचनम् । किञ्च वास्तवं वेद्यं शिवदं वस्त्वपीह प्रकाशते । वास्तवमिति सत्, वेद्यमिति चित्, शिवदमिति चानन्दं लक्षयति । सच्चिदानन्दोपलक्षितं ब्रह्म चेहोपदिश्यत इति भावः । उक्तं चोपसंहारेऽपि—'अत्रानुवर्ण्यतेऽभीक्ष्णं विश्वात्मा भगवान् हरिः ।' इति । 'श्रावितो यच्च मे साक्षादनादिनिधनो हरिः ।' इति च । एतेन विषयो निरूपितः । संबन्धस्त्वत्र बोद्धृबोद्धव्यभावो बोद्धव्यः । ततश्च जिज्ञासवो मुमुक्षवो विरक्ता भवभयभीताश्चाधिकारिण

इति सिद्ध्यति । तापत्रयोन्मूलनमिति प्रयोजनं लक्ष्यते । न हि दुःखत्रयाभावरूप एव मोक्षः सांख्यवदिहाभिमतः शिवदमिति विशेषणेन शिवत्वानुभूतेश्चाभिप्रेतत्वेन मोक्षस्याभावरूपताव्याघातात् । अतो बोधो मुक्तिर्भगवत्प्राप्तिर्वा प्रयोजनमस्येत्येवंरूपेणानुबन्धचतुष्टयं स्वीकरणीयम् ।

ननु 'अत्र सर्गो विसर्गश्च' इत्यादिना सर्गादिवर्णनस्याप्युपक्रान्तत्वेन कथं पूर्वोक्त एव विषयोऽवधार्यत इति चेच्छ्रूयताम्——पुराणलक्षणसंगमनाय सर्गादीनामानुषङ्गिकं वर्णनमिह बोद्धव्यम्, न हि तत्र विवक्षा । स्थूलभूतानां भूगोलखगोलयोर्विराड्ब्रह्माण्डस्य च वर्णनं भगवतः स्थूलरूपनिरूपणाभिप्रायेण बोध्यम्, न तु भौगोलिकज्ञानसंपादनाय; परितः परिवर्तनशीलेऽस्मिञ्जगति क्वचित् कालविशेषे लिखितस्य भूगोलवर्णनस्य सदैवोपयोगासंभवात् । अतो न तत्रेदानीन्तनदृष्टभूगोलवर्णनेन सह संगतिरन्वेष्टव्या । आधुनिकैर्हि स्थूलदृष्ट्या समक्षं दृश्यमानस्य स्थूलजगतो वर्णनं क्रियते । महर्षिभिस्तु योगशक्त्या मनसा प्रत्यक्षीक्रियमाणानां सूक्ष्मलोकानां च चित्रणं विहितमित्युभयत्र साम्याभावः सुस्पष्ट एव । तस्माद् भगवतः स्थूलरूपानुध्यानार्थमेव विराड्ब्रह्माण्डवर्णनमिति नात्र विसंवादः । तथा च शुकेनाप्युक्तम्——'स्थूले भगवतो रूपे मनः संधारयेद् धिया ।' इति । न चैतावता पुराणानामप्रामाण्यं शङ्क्यम्, पयसामर्णव इव वचसां परमात्मन्येव पर्यवसानमिति कृत्वा परात्मपरतया पौराणिकवर्णनस्य सर्वथा प्रमाणभूतत्वोपगमात् । किञ्च चतुर्दशसु विद्यासु पुराणमप्येका विद्या । पुराणलक्षणं च सर्गप्रतिसर्गवंशमन्वन्तरवंशानुचरितरूपम् । यद्यपि सर्गसंहारयोर्मूलं श्रुतावेवाम्नातम्, तथापि तदीयं सुस्पष्टं सविस्तरं च वर्णनं पुराणादृते नान्यत्रोपलभ्यते । वंशमन्वन्तरादीनां तु वर्णनं पुराणेष्वेव दृश्यते नान्यत्र । वामदेववसिष्ठादिब्रह्मर्षीणां मन्वादिराजर्षीणां श्रीरामकृष्णाद्यवताराणां चेतिवृत्तं श्रवणायापि नोपलभ्येत पुराणं चेन्न स्यान्महाभारतसहितम् । न हि पुराणानां कश्चित् कालोऽवधर्तुं शक्यः, अनादित्वात् । न च पुराणेषु राजवंशवर्णनात्तदनुभावित्वेन तेषामनादित्वं न स्यादिति शङ्क्यम्, तेन प्रतिकल्पभाविराजवंशवर्णनस्वीकारात् । ननु प्रतिकल्पं तुल्यः सर्गो न स्यादिति चेन्न; 'धाता यथापूर्वमकल्पयत्'

इति श्रुत्या प्रतिकल्पं समानसृष्टेः समर्थितत्वात् । न च तथा स्वीकारेऽपि नैवानादित्वं सेत्स्यति; यथा संसारचक्रमनादि, तथैव राजादिवृत्तमपीति स्वीकारे क्षत्यभावात् । अन्यथा वेदानामप्यनादित्वं न स्यात् 'उर्वशी ह्यप्सराः । सा पुरूरवसमैडं चकमे ।' इत्यादिश्रुतिभिरितिवृत्तस्योपवर्णितत्वात् । तस्मादक्षतमनादित्वं पुराणानाम् । अत एवच्छान्दोग्येऽपि पुराणं श्रूयते— इतिहासपुराणं पञ्चमं वेदानां वेदमिति । मात्स्यं कौर्ममित्यादिसमाख्यास्तु प्रवचननिबन्धना न तु तन्निर्माणनिबन्धनाः, आनुपूर्वीनिर्माणनिबन्धना वा काठकादिवत् ।

तस्मात् सिद्धमेतत्—पुराणविद्या सनातनी । अत एव कल्पादौ ब्रह्मा 'पुराणं मनसास्मरत्' इत्युच्यते । यथा हि वेदानां त्रिकाण्डविषयत्वेऽपि ब्रह्मात्मविषयत्वमेव पर्यवस्यति; तथैवान्येषां पुराणानां भागवतस्य चेति न कोऽपि विसंवादः । ज्ञाने भक्तौ निष्कामधर्मे च समादर एव श्रीमद्भागवतस्य । यत्र कर्मिणामुपरि क्वचित् कटाक्षोऽवलोक्यते; तत्र कर्मपदेन हिंसाद्यधर्मप्रधानं सकामकर्म बोद्धव्यम्; प्रोज्झितकैतवधर्मनिरूपणप्रस्तावेनाविरोधस्येप्सितत्वात् । एतेन कर्मप्रत्याख्यानपरं भागवतं शास्त्रमिति वदन्तः परास्ताः, 'नाचरेद्यस्तु वेदोक्तं स्वयमज्ञोऽजितेन्द्रियः । विकर्मणा ह्यधर्मेण मृत्योर्मृत्युमुपैति सः ॥' इति वचनेन विहितकर्मावहेलनरतानां दुर्गतिप्रतिपादनात् । यच्च पुराणेषु भागवते च कथावस्तुनि सैन्यादिसामग्रीवर्णने जनसंख्यावर्णने चासंभाव्यमिव किञ्चिन्निबद्ध्यते, तदपि बहुत्वतात्पर्येणेति ज्ञातव्यम् । यदपि च क्वचित् सुप्तिङन्तपदप्रयोगेषु लौकिकव्याकरणनियमानां व्यतिक्रमो दृश्यते, तदपिच्छान्दसत्वात्समाधेयम् । 'इतिहासपुराणं पञ्चमम्' इति श्रुत्या निगमतरुफलत्वरूपणेन च भागवतं वेदतया व्यपदेष्टुं शक्यम् । अत एव तत्र यानि पदानि यथा प्रयुक्तानि तानि तथैव शुद्धानीति मन्तव्यम्, छन्दसि दृष्टानुविधानात्, व्यासस्य पाणिन्यादिनियमपारवश्याभावाच्च । व्यासेनापि पूर्वसिद्धान्येव पुराणानि संकलितानीति न विस्मर्तव्यम् । अत एव तत्र तत्र 'आर्षत्वात्' समाहितं श्रीधरादिभिरिति सर्वं समञ्जसम् । वंशमन्वन्तरादीनां वर्णनमपि जगतो नश्वरत्वदर्शनद्वारा ततो वैराग्यमुत्पाद्य परमात्मनि रागोद्वर्धनायैवेति पूर्ववत् संगम-

नीयम्; अन्यथा मुक्तिरूपप्रयोजनसाधने तेषामुपयोगाभावेन वर्णनासंगत्यापत्तेः। तथा चोच्यते भागवते पर्यवसानेऽपि—'कथा इमास्ते कथिता महीयसां विताय लोकेषु यशः परेयुषाम्। विज्ञानवैराग्यविवक्षया विभो····॥' इति। 'यस्तूत्तमश्लोकगुणानुवादः संगीयतेऽभीक्ष्णममङ्गलघ्नः। तमेव नित्यं शृणुयादभीक्ष्णं कृष्णेऽमलां भक्तिमभीप्समानः॥' इति च। एवं च सर्वाश्रयभूते परमात्मन्येवैकस्मिन् तात्पर्यं भागवतस्येति निश्चप्रचं वक्तुं शक्यते। उक्तं च—'दशमस्य विशुद्ध्यर्थं नवानामिह लक्षणम्। वर्णयन्ति महात्मानः श्रुतेनार्थेन चाञ्जसा॥' इति। आश्रय एव दशमं लक्षणम्। आश्रयपदार्थश्च—'आभासश्च निरोधश्च यतश्चाध्यवसीयते। स आश्रयः परं ब्रह्म परमात्मेति शब्द्यते॥' इति वचनात् परमात्मरूप एवेत्यलं पल्लवितेन।

विद्यावतां भागवते परीक्षेति प्रसिद्ध्यैव भागवतस्य विषयगाम्भीर्यमनुमीयते; उपलभ्यन्ते चास्योपरि नानाभाषासु निबद्धा बहुविधा व्याख्याः। देवभाषायां तु भागवतोपरि बहुशष्टीकाष्टीकिताः सन्ति। एतेन श्रीमद्भागवतस्य लोके समादरणीयता सूच्यते महत्ता च। सत्यमेवैतद् यद् भागवतधर्माणां चेद् विश्वस्मिन्नस्मिन् सर्वतः प्रचारो भवेत्तर्हि न दन्दह्येत दुःखदावदहनज्वालायामिदानीमिव कोऽपि जागतिको जनः। अतो जगति यथा यावानपि प्रसारः संभवेच्छ्रीमद्भागवतस्य तदर्थमुद्योगो विधातव्य एवास्माभिर्निःश्रेयसपथपान्थैः। निजैर्निरतिशयैर्गुणगणैर्वन्यं पुराणमूर्धन्यमिदं भागवतं स्वीयेन महता महत्त्वेन परं प्रख्यातं परितः प्रसृतं सर्वतः समादृतं च समस्त्येव समस्तपुराणान्तरापेक्षया तथाप्यतोऽप्यधिकतरः प्रचारः प्रसारश्चाकाङ्क्षितोऽस्त्यस्येति तदर्थं यतनीयमेव सर्वैः।

एतदेवोद्दिश्यास्माभिरपि नानाविधानेकसंस्करणरूपेण श्रीमद्भागवतस्य प्रकाशनमारब्धम्। इदमिदानीं स्वाध्यायरसिकानां पाठकमहानुभावानां संमुखे समुल्लसति मूलमात्रं संस्करणमिति सहर्षप्रकर्षं सूच्यने। यद्यप्यन्यत्रापि नैकविधानि संस्करणानि प्राकाश्यं नीतानि श्रीमद्भागवतस्य, तथापीह तेभ्यो यद् वैलक्षण्यं तत्र ध्यानमाकृषामः सुधियाम्। जानन्त्येव सुकृतिनः कृतिनो यत्प्राचुर्येणोपलभ्यमानैः पाठान्तरैर्विभिन्न-

टीकाकारानुगृहीतैरेकस्य प्राचीनतमशुद्धपाठस्यावधारणं कियद् दुष्करं जातम् । बहुषु पाठेषु को हि ग्रन्थकृदभिमत इति निश्चयं विना बंभ्रम्यते मनः । तन्निश्चयाय विदुषां प्रयत्नो नितरामपेक्ष्यत एवेति न वक्तुमावश्यकता । प्रस्तुतेऽस्मिन् संस्करणे एम्० ए० शास्त्रीत्युपाधिधारिणा पण्डितवरश्रीचिम्मनलालगोस्वामिमहोदयेन पण्डितप्रवर श्रीशान्तनुविहारिद्विवेदेन पाण्डेयोपाह्वपण्डितश्रीरामनारायणदत्तशास्त्रिणा तथान्यैश्चानेकैर्विद्वद्भिः परस्परं मिलित्वा प्राचीनान्यर्वाचीनानि च हस्तलिखितानि मुद्रितानि च बहूनि भागवतपुस्तकानि दृष्ट्वा शुद्धं प्राचीनतमं च पाठमन्वेष्टुं प्रयासो विहितः । प्रयासेऽस्मिन् मथुरावास्तव्येन पण्डितवर श्रीजवाहरलालचतुर्वेदिमहोदयेन चास्माकं यथेष्टं साहाय्यमाचरितम् । महानुभावेन तेनानेकानि हस्तलिखितानि मुद्रितानि च पुस्तकानि दृष्ट्वा सम्पूर्णश्रीमद्भागवतस्य पाठनिर्णये स्वीया सुबहुमूल्या शुभसम्मतिः समर्पितेति तदर्थं स भृशं धन्यवादार्हः । समेषाममीषां विदुषामुपकाराभारान् वयं शिरसा बिभृमः । प्रयत्नेऽस्मिन् कियती सफलता समासादितास्माभिरिति बुधा एव निर्णेष्यन्ति; वयं त्वेतावदेव व्याहरामो यत्प्रयासेनानेन श्रीमद्भागवतास्वादरसिकानां सुधियां मनागपि संतोषश्चेत् स्यात्तदा परिश्रमस्य साफल्यमेव मंस्यामहे । श्रीमद्भागवतग्रन्थस्यादौ पद्मपुराणोक्तं तन्माहात्म्यमपि यथान्यत्र लिखितेषु मुद्रितेषु च पुस्तकेषु योजितं दृश्यते, तथेहाप्यस्त्येव । इदं पुनरिह वैशिष्ट्यं यद् आदाविवान्तेऽपि श्रीमद्भागवतमाहात्म्यं संहितम् । इदमन्तिमं माहात्म्यमतीवसुन्दरं स्कन्दपुराणादुद्धृतम् । संस्करणेऽस्मिन्नशुद्धिनिरासाय सुतरामुद्योगे कृतेऽपि चेतश्चाञ्चल्यादल्पप्रज्ञत्वात्प्रमादाधिक्याच्चाधुनाप्यशुद्धयोऽवशिष्टा भवेयुरिति संभावयामः । आशास्महे च करुणावरुणालया विद्वांसस्तदर्थं क्षमां विधाय ताः सूचयिष्यन्ति यतोऽग्रिमे संस्करणे संशोधयितुं प्रयतिष्यामह इति शम् ।

—प्रकाशकस्य

श्रीहरिः

# माहात्म्यसहितश्रीमद्भागवतमहापुराणस्थविषयाणामनुक्रमः

अध्याये विषयाः

## माहात्म्ये

(पद्मपुराणान्तर्गते)

१ नारदसनकादिसमागमः, नारदकर्तृकं भक्तिज्ञानवैराग्यवृत्तान्तनिवेदनं च ।

२ भक्तेः क्लेशनिवृत्तये नारदस्योद्योगः ।

३ सनकादिमुखाच्छ्रीमद्भागवतश्रवणेन भक्तेस्तुष्टिर्ज्ञानवैराग्ययोः पुष्टिश्च ।

४ सप्ताहकथायां भगवतः प्रादुर्भावः, गोकर्णोपाख्यानारम्भश्च ।

५ धुन्धुकारिणो दुर्मृत्युनिमित्तकप्रेतत्वप्राप्तिवर्णनं ततो गोकर्णानुग्रहेणोद्धारश्च ।

६ श्रीमद्भागवतसप्ताहपारायणविधिः ।

## प्रथमस्कन्धे

१ नैमिषक्षेत्रे श्रीमद्भागवतविषये सूतं प्रति शौनकादिमुनीनां प्रश्नः ।

२ सूतप्रतिवचनम्, भगवत्कथायाः श्रवणकीर्तनयोर्निःश्रेयसकरत्वं भगवद्भक्तेर्माहात्म्यवर्णनं च ।

३ भगवतश्चतुर्विंशत्यवताराणां संक्षेपतो वर्णनम् ।

४ महर्षेर्व्यासस्यापरितोषः, तदाश्रमे देवर्षिनारदस्यागमनं च ।

५ नारदव्याससंवादः, भगवद्गुणकर्मवर्णनस्य महत्त्वं देवर्षिनारदकर्तृकं स्वकीयपूर्वजन्मवृत्तान्तकथनं च ।

६ पूर्वजन्मवृत्तान्तशेषांशः—नारदस्य भगवदाराधनपूर्वकं ब्रह्मणः सकाशाज्जन्मग्रहणम् ।

७ नारदोपदेशेन व्यासद्वारा श्रीमद्भागवतारम्भः, तत्र परीक्षिज्जन्मप्रस्तावेऽश्वत्थाम्ना कृतः सुप्तानां द्रौपदीसुतानां वधः, अश्वत्थाम्नः पराभवश्च ।

८ उत्तरागर्भे द्रौण्यस्त्रतः परीक्षितो रक्षणम्, कुन्तीकृता श्रीकृष्णस्तुतिः, युधिष्ठिरानुतापश्च ।

९ युधिष्ठिरादीनां भीष्मसमीपे गमनम्, तत्र विविधान् धर्मानुपदिश्य श्रीकृष्णस्तवनपूर्वकं भीष्मस्य महाप्रस्थानं च ।

१० भगवतः श्रीकृष्णस्य द्वारकागमनम् ।

११ द्वारकावासिभिः कृतं भगवतोऽभिनन्दनम्, पुरप्रवेशवर्णनं च ।

१२ परीक्षितो जन्मोत्सवः ।

१३ विदुरोपदेशेन गान्धार्या सह धृतराष्ट्रस्य वनाय प्रस्थानम् ।

१४ अपशकुनदर्शनेन युधिष्ठिरस्य चिन्ता, द्वारकातोऽर्जुनस्यागमनं च ।

| अध्याये | विषयाः |
|---|---|
| १५ | अर्जुनाद् यदुकुलसंहारं भगवतस्तिरोधानं च श्रुत्वा पाण्डवानां हिमालयदिशि महाप्रयाणम् । |
| १६ | परीक्षितो राज्यलाभः, दिग्विजयः, भूमिधर्मसंवादश्रवणं च । |
| १७ | परीक्षिद्धर्मसंवादः, कलिनिग्रहणं च । |
| १८ | परीक्षिते मुनिकुमारशापः । |
| १९ | परीक्षितो गङ्गातटे प्रायोपवेशनम्, ऋषिसमागमः, शुकागमनम्, राज्ञः प्रश्नश्च । |

## द्वितीयस्कन्धे

| अध्याये | विषयाः |
|---|---|
| १ | शुकप्रवचनम्—तत्रादौ ध्यानविधिः, भगवतो विराड्रूपस्य वर्णनं च । |
| २ | योगिनां योगधारणयोत्क्रमणप्रकारस्य वर्णनं सद्योमुक्तिक्रममुक्त्योर्निरूपणं च । |
| ३ | नानाविधकामनासिद्धये नानादेवानामुपासनम्, शौनकप्रश्नः—तत्र भगवत्सेवापरायणेन्द्रियाणां प्रशंसनं च । |
| ४ | सूतोक्तिः, राज्ञः सृष्टिविषयकः प्रश्नः, शुकस्य मङ्गलाचरणपूर्वकं कथारम्भश्च । |
| ५ | ब्रह्माणं प्रति नारदप्रश्नः, ब्रह्मोक्तिः, तत्त्वानामुत्पत्तिः, ब्रह्माण्डनिर्माणवर्णनं च । |
| ६ | पुरुषसूक्तार्थेन भगवतो विराट्स्वरूपस्य वर्णनम् । |
| ७ | वराहावतारादारभ्य श्रीकृष्णावतारपर्यन्तं संक्षेपतोऽवतारचरितवर्णनम् । |
| ८ | परीक्षितः प्रश्नाः । |
| ९ | शुकस्य प्रतिवचनम्—ब्रह्मणो वैकुण्ठधामदर्शनम्, तत्राभ्यर्थ्यमानेन भगवता ब्रह्मणे चतुःश्लोकभागवतोपदेशदानम् । |
| १० | पुराणलक्षणानि, विराट्पुरुषविग्रहे इन्द्रियतदधिष्ठातृदेवानामुत्पत्तिश्च । |

## तृतीयस्कन्धे

| अध्याये | विषयाः |
|---|---|
| १ | धृतराष्ट्रं परित्यज्य गतस्य विदुरस्योद्धवेन सह समागमः । |
| २ | प्रभुविरहविषण्णेनोद्धवेन संक्षेपतः श्रीकृष्णबाललीलावर्णनम् । |
| ३ | मथुरायां द्वारकायां च सम्पन्नानां श्रीकृष्णलीलानां वर्णनम्, यदूनां प्रभासक्षेत्रगमनं च । |
| ४ | यदुवंशसंहारकथनम्, स्वपदारोहणात् प्रागुद्धवायोपदिष्टस्य ज्ञानस्योपलब्धये विदुरस्य मैत्रेयसन्निधौ गमनम् । |
| ५ | विदुरप्रश्नमनुसृत्य मैत्रेयद्वारा सृष्टिक्रमवर्णनम्—तत्र महदादितत्त्वानामुत्पत्तिः, तत्त्वात्मकदेवैः कृतं भगवत्स्तवनं च । |
| ६ | ईशशक्तिप्रवेशेन स्थूलभूतानां जगन्निर्माणशक्तित्वप्रदर्शनपूर्वकं विराड्विग्रहोत्पत्तिकथनम् । |
| ७ | निर्गुणस्य भगवतो गुणक्रियादिसङ्गः कथमिति प्रश्नस्य मैत्रेयद्वारा समाधानं श्रुत्वा विदुरस्य पुनर्विविधाः प्रश्नाः । |
| ८ | विष्णोर्नाभिकमलाद्ब्रह्मोत्पत्तिवर्णनम् । |

| अध्याये | विषयाः |
|---|---|
| ९ | ब्रह्मकृता भगवत्स्तुतिः, भगवतो ब्रह्मणे वरप्रदानं च । |
| १० | दशविधसृष्टिवर्णनम् । |
| ११ | मन्वन्तरादिकालपरिमाणनिरूपणं मनुष्यदेवाद्यायुषो वर्णनं च । |
| १२ | सनकादे रुद्रस्य मरीच्यादीनां सरस्वत्या वेदादीनां चोत्पत्तिवर्णनम्, ब्रह्मणो देहात् स्वायम्भुवमनोः शतरूपायाश्च जन्म । |
| १३ | ब्रह्मणो नासारन्ध्रादाविर्भूतस्य भगवतो यज्ञवराहस्य संक्षिप्तचरितम्, ऋषिभिः कृतं भगवतः स्तवनं च । |
| १४ | दितिकश्यपसंवादः दित्यां कश्यपद्वारा गर्भस्थापनं च । |
| १५ | वैकुण्ठधामवर्णनम्—तत्र गतानां सनकादीनां जयविजयावुद्दिश्य शापदानं भगवतो दर्शनं च । |
| १६ | भगवत्कृतं सनकादीनां सान्त्वनम्, वैकुण्ठाज्जयविजययोः पतनं च । |
| १७ | हिरण्याक्षहिरण्यकशिप्वोर्जन्म, तदानीमुत्पातदर्शनम्, हिरण्याक्षदिग्विजयश्च । |
| १८ | पृथिव्या उद्धारकाले हिरण्याक्षवराहसमागमस्तयोर्युद्धवर्णनं च । |
| १९ | ब्रह्मणः प्रार्थनामङ्गीकृत्य वराहकृतो हिरण्याक्षवधः । |
| २० | ब्रह्मकृतविविधसृष्टिवर्णनम् । |
| २१ | मनुवंशवर्णनं प्रस्तुत्य कर्दमतपस्या, भगवद्वरप्रदानम्, कर्दमस्याश्रमे स्वायम्भुवमनोरागमनं च । |

| अध्याये | विषयाः |
|---|---|
| २२ | मनुकर्दमसंवादः, कर्दमदेवहूतिविवाहः, मनोर्ब्रह्मावर्ताय प्रस्थानं च । |
| २३ | समाधिस्थितस्य कर्दमस्य देवहूतिकृता परिचर्या, कर्दमद्वारा दिव्यविमाननिर्माणम्, तत्र दम्पत्योर्विहारो नवकन्यानामुत्पत्तिश्च । |
| २४ | कपिलावतारः नवकन्यानां विवाहः, कर्दमकपिलसंवादः, कर्दमस्य भगवत्पदप्राप्तिश्च । |
| २५ | देवहूतिकपिलसंवादः, कपिलद्वारा भक्तियोगनिरूपणं च । |
| २६ | महदादितत्त्वानामुत्पत्तिनिरूपणं सद्धर्मवर्णनं च । |
| २७ | प्रकृतिपुरुषयोर्विवेकद्वारा मोक्षप्राप्तिवर्णनं भक्तियोगेन प्रकृतेस्तिरोधानकथनं च । |
| २८ | सबीजयोगलक्षणं सगुणस्य भगवतः पृथगवयवध्यानवर्णनं च । |
| २९ | भक्तियोगरहस्यं कालप्रभाववर्णनं च । |
| ३० | देहगेहासक्तपुरुषाणां पापादधोगतिकथनम् । |
| ३१ | मातुः कुक्षौ प्रविष्टस्य जीवस्य देहप्राप्तिवर्णनं गर्भस्थजीवकृता भगवत्स्तुतिः, जीवस्य बाल्याद्यवस्थाक्लेशवर्णनं च । |
| ३२ | धूमार्चिराख्यमार्गद्वयगतानां विभिन्नगतिः, कर्मासक्तचेतसां निन्दा, भक्तियोगस्योत्कर्षवर्णनं च । |
| ३३ | देवहूतिकृता भगवत्स्तुतिः, कपिलस्य प्रस्थानम्, देवहूतेर्ब्रह्मभावापत्तिश्च । |

## चतुर्थस्कन्धे

| अध्याये | विषयाः |
|---|---|
| १ | मनुकन्यानां वंशवर्णनम्, यज्ञदत्तयोरवतारश्च । |
| २ | विश्वसृजां सत्रे दक्षशिवयोर्वैरकारणमुभयपक्षतोऽन्योन्यं शापप्रयोगश्च । |
| ३ | पितुर्यज्ञोत्सवं द्रष्टुं जिगमिषन्त्याः सत्याः शिवात्स्वीकृतिप्रार्थनं शिवद्वारा तत्र गमननिषेधश्च । |
| ४ | सत्याः स्वेच्छयैव यज्ञे गमनं तत्र पत्यवमानदर्शनात् पितरं निर्भर्त्स्य योगेन देहत्यागश्च । |
| ५ | वीरभद्रकृतयज्ञविध्वंसः, दक्षवधश्च । |
| ६ | ब्रह्मसहितानां देवानां कैलासे गमनं रुद्रस्य स्तवनं च । |
| ७ | रुद्रवरदानं दक्षजीवनं यज्ञसन्धानं सर्वदेवकृतविष्णुस्तुतिश्च । |
| ८ | प्रतिसर्गवर्णने ध्रुवोपाख्यानम्—विमातुर्दुरुक्त्या विद्धस्य ध्रुवस्य वनगमनं तत्र नारदोपदेशेन भगवदाराधनं च । |
| ९ | ध्रुवस्य भगवद्दर्शनं भगवत्स्तवनं वरं लब्ध्वा पुरप्रत्यागमनं राज्यप्राप्तिश्च । |
| १० | स्वभ्रातुरुत्तमस्य यक्षद्वारा वधं श्रुत्वा क्रुद्धस्य ध्रुवस्य युद्धे यक्षाणां संहारारम्भः । |
| ११ | स्वायम्भुवमनुकृतं ध्रुवस्य सान्त्वनं युद्धविरामश्च । |
| १२ | ध्रुवाय कुबेरस्य वरदानं ध्रुवस्य गङ्गाद्वारे तपश्चरणं भगवत्पदारोहणं च । |
| १३ | ध्रुवस्य वंशस्तत्रोत्पन्नस्याङ्गस्य स्वतनयवेनकृतदुराचारेण निर्वेदाधिक्याद् गृहत्यागश्च । |
| १४ | पितू राज्येऽभिषिक्तस्य वेनस्याधर्मवर्त्तित्वाद् ऋषिभिर्वधः, तदूरुमथनान्निषादोत्पत्तिश्च । |
| १५ | वेनभुजाभ्यां पृथोरर्चिषश्च प्रादुर्भावः पृथो राज्याभिषेकश्च । |
| १६ | मागधवन्दिजनकृतं महाराजपृथोः स्तवनम् । |
| १७ | क्षुत्पीडितप्रजानामन्नदानार्थं ग्रस्तबीजां पृथिवीं हन्तुमुद्यतस्य पृथोस्तया स्तवनम् । |
| १८ | पृथिवीवचनात्पृथक् पृथग्वत्सपात्रादिकल्पनया पृथिव्या दोहनम् । |
| १९ | स्वकीयेऽश्वमेधयज्ञे विघ्नकारिणमिन्द्रं हन्तुकामस्य पृथोर्ब्रह्मसान्त्वनया यज्ञाद्विरतिः । |
| २० | भगवतो दर्शनं भगवत्पृथुसंवादश्च । |
| २१ | स्वकीयप्रजापरिषदि महाराजपृथुकृतभगवद्धर्मोपदेशः । |
| २२ | महाराजाय पृथवे सनत्कुमारकृतो ज्ञानोपदेशः । |
| २३ | पृथोर्वनं गत्वा तपश्चरणं योगधारणया त्यक्तदेहस्य पृथोः, चितायां दग्धतनोरर्चिषश्च सहैव वैकुण्ठप्राप्तिः । |
| २४ | पृथुवंशः, रुद्रप्राचेतससमागमः, रुद्रगीतं च । |

| अध्याये | विषयाः |
|---|---|
| २५ | प्राचीनबर्हिर्नारदसंवादः पुरञ्जनोपाख्यानारम्भश्च । |
| २६ | पुरञ्जनस्य मृगयावर्णनं तत्प्रियायाः प्रणयकोपश्च । |
| २७ | पुरञ्जनपुरे चण्डवेगस्याक्रमणं कालकन्याचरित्रवर्णनं च । |
| २८ | पुरध्वंसे पुरञ्जनस्य शोकः, भयादिकृतयातनानुभवः, जन्मान्तरे स्त्रीभावापत्तिः, अविज्ञातनाम्नः सख्युरुपदेशान्मुक्तिश्च । |
| २९ | पुरञ्जनोपाख्यानस्य तात्पर्यं नारदोपदेशः प्राचीनबर्हिषो मुक्तिश्च । |
| ३० | दशप्रचेतसां भगवद्दर्शनं वरप्राप्तिश्च, तेभ्यो मारिषागर्भाद्दक्षोत्पत्तिश्च । |
| ३१ | गृहात्प्रव्रजितानां प्रचेतसां नारदोपदेशान्मुक्तिः । |

## पञ्चमस्कन्धे

| अध्याये | विषयाः |
|---|---|
| १ | प्रियव्रतचरितम् । |
| २ | आग्नीध्रचरितम्, आग्नीध्रात् पूर्वचित्त्यां नवपुत्रोत्पत्तिः । |
| ३ | नाभेश्चरितम्—यज्ञे दत्तवरस्य भगवतो नाभेर्मेरुदेव्यामृषभदेवाख्यावतारग्रहणम् । |
| ४ | ऋषभदेवस्यालौकिकचरितम् । |
| ५ | ब्रह्मावर्ते स्वपुत्रेभ्य ऋषभस्य ज्ञानोपदेशः स्वयमवधूतवृत्तिग्रहणं च । |
| ६ | ऋषभदेवस्य देहत्यागः । |
| ७ | भरतोपाख्यानं भरतस्य पुलहाश्रमगमनं तपश्चरणं च । |
| ८ | भरतस्य मृगशावकमोहान्मृगयोनौ जन्म शालग्रामतीर्थे मृगशरीरोत्सर्गश्च । |
| ९ | भरतस्य ब्राह्मणकुले जन्म तत्र जडवदाचरणं बलिप्रदानार्थं नीतस्य जडभरतस्य भद्रकाल्या रक्षणं च । |
| १० | शिबिकावहने नियुक्तस्य तस्य विज्ञानमयं वचो निशम्य तं ब्रह्मविदं मत्वापराधभीतस्य रहूगणस्य क्षमाप्रार्थनम् । |
| ११ | रहूगणाय जडभरतस्य ज्ञानोपदेशः—तत्र संसारमिथ्यात्ववर्णनम् । |
| १२ | रहूगणसंशयस्य समाधानम्—सत्समागमप्रशंसा, स्वपूर्वजन्मवृत्तकथनं च । |
| १३ | भवाटवीवर्णनम्, रहूगणसंशयनिवृत्तिश्च। |
| १४ | भवाटवीतिरूपकेणोक्तस्यार्थस्य सुस्पष्टीकरणम् । |
| १५ | भरतवंशवर्णनम् । |
| १६ | भूगोलवर्णनम् । |
| १७ | भागीरथीवर्णनमिलावृते वर्षे शङ्करकृतसंकर्षणस्तवनं च । |
| १८ | विभिन्नवर्षाणां तत्रत्योपासनानां च वर्णनम् । |
| १९ | किम्पुरुषभारतवर्षयोर्वर्णनं देवगीतं भारतस्य श्रैष्ठ्यम्, उपद्वीपवर्णनं च । |
| २० | प्लक्षादिषड्द्वीपानां लोकालोकपर्वतस्य च वर्णनम् । |

| अध्याये | विषयाः |
|---|---|
| २१ | खगोलविवरणं रवे रथस्य तद्गतेश्च वर्णनम् । |
| २२ | चन्द्रादिग्रहाणां स्थितेर्गतेश्च वर्णनम् । |
| २३ | विष्णुपदस्य शिशुमारचक्रस्य च वर्णनम्। |
| २४ | राह्वादिस्थितेरतलादिसप्तभूविवराणां च विवरणम् । |
| २५ | सङ्कर्षणदेवस्य संस्थितिस्तदीयं स्तवनं च। |
| २६ | विभिन्ननरकगतीनां वर्णनम् । |

### षष्ठस्कन्धे

| अध्याये | विषयाः |
|---|---|
| १ | अजामिलोपाख्यानं विष्णुदूतयमदूतसंवादश्च । |
| २ | विष्णुदूतमुखेन भागवतधर्मनाममाहात्म्यनिरूपणं याम्यपाशान्मुक्तस्याजामिलस्य भगवदाराधनया परमधामगमनं च । |
| ३ | यमयमदूतसंवादः,वैष्णवोत्कर्षवर्णनं च। |
| ४ | दक्षजन्म, तत्कृततपसोऽवसाने भगवतो दर्शनं हंसगुह्यस्तोत्रं दक्षभगवत्संवादश्च। |
| ५ | नारदोपदेशेन हर्यश्वशबलाश्वाख्यानां दक्षपुत्राणां विरक्तिर्नारदाय दक्षकर्तृकं शापदानं च । |
| ६ | दक्षस्य षष्ठिकन्यानां वंशविस्तारः । |
| ७ | इन्द्रेण कृतं गुरोरवमाननं ततो देवानामैश्वर्यध्वंसः विश्वरूपस्य पौरोहित्ये वरणं च । |
| ८ | विश्वरूपद्वारा इन्द्राय नारायणवर्मोपदेशः । |
| ९ | विश्वरूपवधः, वृत्रस्योत्पत्तिर्देवकृतभगवत्स्तवनं भगवद्वरप्रदानं च । |
| १० | देवानां दधीचेः सकाशात्तदस्थियाचनं वज्रनिर्माणं देवदानवयुद्धं च । |
| ११ | वृत्रस्य भक्तिज्ञानवैराग्ययुक्तवीरोचितोद्गाराः । |
| १२ | इन्द्रवृत्रयुद्धं वृत्रस्य वधश्च । |
| १३ | ब्रह्महत्याभयादिन्द्रस्य पलायनम्, अश्वमेधयज्ञेन ब्रह्महत्यानिवारणं च । |
| १४ | वृत्रासुरस्य पूर्वजन्मवृत्तान्ते चित्रकेतूपाख्यानम्, अङ्गिरःप्रसादेन लब्धे स्वसुते विनष्टे चित्रकेतोरत्यन्तशोकः, कृतद्युतेर्विलापश्च । |
| १५ | चित्रकेतवेऽङ्गिरोनारदयोरुपदेशः । |
| १६ | मृतपुत्रस्य जीवात्मन उक्तिः, चित्रकेतवे नारदकर्तृकं सङ्कर्षणमन्त्रप्रदानं तज्जपेन विद्याधरत्वप्राप्तिर्भगवतोऽनन्तस्य दर्शनं च । |
| १७ | कैलासे पार्वतीसहितस्य शिवस्योपहासकरणात् पार्वतीशापेन चित्रकेतोर्वृत्रजन्मप्राप्तिश्च । |
| १८ | दितिवंशवर्णनं मरुतामुत्पत्तिश्च । |
| १९ | पुंसवनव्रतविधिः । |

### सप्तमस्कन्धे

| अध्याये | विषयाः |
|---|---|
| १ | नारदयुधिष्ठिरसंवादारम्भः—जयविजययोः सनकादिशापाद्दैत्यजन्मप्राप्तिः । |
| २ | हिरण्यकशिपोः स्वभृत्येभ्यः प्रजापीडनार्थमादेशः पुत्रशोकाकुलाया दितेः स्वज्ञातीनां च सान्त्वनार्थमुपदेशश्च । |

| अध्याये | विषयाः |
|---|---|
| ३ | हिरण्यकशिपोस्तपसा तप्तानां देवानां प्रार्थनया ब्रह्मणा तस्मै वरदानम् । |
| ४ | हिरण्यकशिपोः शासनम्, प्रह्लादस्य जन्म, तद्गुणानां च वर्णनम् । |
| ५ | हिरण्यकशिपुप्रह्लादसंवादः प्रह्लादवधार्थं हिरण्यकशिपोः प्रयत्नः, प्रह्लादस्य पुनर्गुरुगृहे स्थापनं च । |
| ६ | दैत्यबालकेभ्यः प्रह्लादस्योपदेशः । |
| ७ | मातुर्गर्भे स्थितस्य प्रह्लादस्य देवर्षिनारदमुखादुपदेशश्रवणम् । |
| ८ | प्रह्लादवधोद्यमः, स्तम्भान्नृसिंहावतारः, हिरण्यकशिपोर्वधः, ब्रह्मादिदेवकर्तृकं भगवत्स्तवनं च । |
| ९ | प्रह्लादकृतभगवत्स्तुतिः । |
| १० | प्रह्लादनृसिंहसंवादः, प्रह्लादाय वरप्रदानं तस्य राज्येऽभिषेकः, भगवतोऽन्तर्धानं त्रिपुरदहनाख्यानं च । |
| ११ | नृणां सनातनो धर्मः, वर्णधर्माः, स्त्रीधर्माश्च । |
| १२ | ब्रह्मचर्यवानप्रस्थाश्रमयोर्धर्माः । |
| १३ | संन्यासधर्मवर्णनम्, अवधूतप्रह्लादसंवादश्च । |
| १४ | देशकालादिविशेषेण गृहस्थधर्मनिरूपणम् । |
| १५ | गृहस्थानां कृते मोक्षधर्मनिरूपणं नारदस्य स्वप्राग्जन्मवृत्तान्तकथनं च । |

## अष्टमस्कन्धे

| अध्याये | विषयाः |
|---|---|
| १ | स्वायम्भुवादिमन्वन्तरचतुष्टयवर्णनं यज्ञावतारचरितं च । |
| २ | गजेन्द्रोपाख्याने गजग्राहयुद्धवर्णनम् । |
| ३ | गजेन्द्रकर्तृकं भगवत्स्तवनं ग्राहाद् गजेन्द्रस्य मोक्षणं च । |
| ४ | गजग्राहयोः पूर्वजन्मचरितं तयोरुद्धारश्च । |
| ५ | रैवतचाक्षुषमन्वन्तरवर्णनम्, चाक्षुषेऽजितावतारवृत्तम्, असुरपराजितैर्देवैः सह ब्रह्मणा कृतं भगवत्स्तवनं च । |
| ६ | भगवदाज्ञया देवानामसुरैः सन्धाय समुद्रमन्थनार्थमुद्योगः । |
| ७ | समुद्रमन्थनारम्भः समुद्रोद्भूतहालाहलविषभयेन भीतैर्देवैः स्तुतस्य भगवतः शिवस्य विषपानं च । |
| ८ | उदधेरन्यान्यरत्नानामुत्पत्तिः—लक्ष्म्या आविर्भावः, तया भगवतो वरणं च; दैत्यैश्च हृते सुधाकलशे भगवतो मोहिनीरूपधारणम् । |
| ९ | देवानाममृतपानं दैत्यवञ्चनं राहुशिरश्छेदश्च । |
| १० | देवासुरसंग्रामस्तत्र दैत्यमायानिर्वाणे हरेः प्राकट्यं मायानिरासश्च । |
| ११ | बलेः पराजयः, दैत्यानां विनाशः; नारदोक्त्या युद्धसमाप्तिः, शुक्रद्वारा बलेः संजीवनं च । |
| १२ | भगवतो मोहिनीरूपं दृष्ट्वा महादेवस्य मोहः । |
| १३ | भविष्यन्मन्वन्तरसप्तकवर्णनम् । |
| १४ | मन्वादीनां पृथक्पृथक्कर्मनिरूपणम् । |

अध्याये विषयाः

१५ बलिकर्तृकः स्वर्गविजयः, देवानां पलायनं च ।

१६ कश्यपस्य देवमात्रेऽदित्यै पयोव्रतोपदेशः।

१७ व्रतसन्तुष्टस्य भगवतोऽदित्यै वरदानम् अदितिगर्भस्थस्य भगवत्तेजसो ब्रह्मकर्तृकं स्तवनं च ।

१८ भगवतो वामनस्य प्रादुर्भावः, मुनिभिर्देवैरुपनीतस्य तस्य बलियज्ञशालागमनम्,बलिकर्तृकं भगवतोऽभ्यर्हणं च।

१९ बलिवामनसंवादः, पदत्रयभूमियाचनम्, शुक्रद्वारा दाननिषेधश्च ।

२० बलिकर्तृकं पदत्रयमितभूमिदानं भगवतो विराट्रूपग्रहणं च ।

२१ बलिबन्धनं भगवतो वचनं च ।

२२ बलिवचनं ब्रह्मणो वचनं भगवत्कृतं बलेः प्रशंसनं तस्मै वरदानं च ।

२३ बलेः सुतललोकगमनं वामनस्योपेन्द्रपदेऽभिषेकश्च ।

२४ मत्स्यावतारकथा ।

## नवमस्कन्धे

१ सूर्यवंशवर्णनं वैवस्वतमनोः पुत्रस्य स्त्रीभावापत्तिश्च ।

२ पृषध्रकविकरूषनरिष्यन्तदिष्टानां वंशविस्तारः ।

३ सुकन्याचरितं रेवतकन्याचरितं च ।

४ नभगवंशवर्णनं नाभागचरितम्, अम्बरीषोपाख्यानं दुर्वासःपलायनं च ।

अध्याये विषयाः

५ अम्बरीषानुग्रहेण दुर्वाससो दुःखनिवृत्तिः, अम्बरीषप्रशंसा, तस्य भगवद्रूपतापत्तिश्च ।

६ इक्ष्वाकुवंशवर्णनं तत्र मान्धातुश्चरितं सौभर्युपाख्यानं च ।

७ त्रिशंकुकथा हरिश्चन्द्रचरितं च ।

८ सगरचरित्रम् ।

९ गङ्गावतरणकथा भगीरथवृत्तं सौदासचरितं च ।

१० श्रीरामचरितम् ।

११ श्रीरामादिवंशवर्णनं श्रीरामस्य साकेतवासिभिः सह स्वपदारोहणं च ।

१२ इक्ष्वाकूणां कुशादिसुमित्रान्तानां वर्णनम् ।

१३ निमिवंशवर्णनम्—निमेर्देहत्यागो विदेहवंशश्च ।

१४ चन्द्रवंशवर्णनं बुधस्य जन्म, तस्मान्मनुपुत्र्यामिलायां जातस्य पुरूरवस उपाख्यानं च ।

१५ ऋचीकजमदग्निपरशुरामचरितं सहस्रार्जुनवधश्च ।

१६ जमदग्निवधः, परशुरामद्वारा क्षत्रियाणां संहारः, विश्वामित्रवंशवर्णनं च ।

१७ क्षत्रवृद्धरजिरम्भानेनसां वंशवर्णनम् ।

१८ ययातिचरितम् ।

१९ ययातेर्गृहत्यागः ।

२० पूरुवंशवर्णनं तत्र दुष्यन्तभरतयोश्चरितम् ।

अध्याये विषयाः

२१ भरतवंशः—रन्तिदेवचरितम् ।

२२ दिवोदासादिवंशकथनम्, ऋक्षवंशे पाण्डवाद्युत्पत्तिश्च ।

२३ अनुद्रुह्युतुर्वसुयदूनां वंशवर्णनम् ।

२४ यदुवंशवर्णनं तत्र श्रीकृष्णावतारसूचनम् ।

## दशमस्कन्धे

## ( पूर्वार्धे )

१ श्रीकृष्णावतारोपक्रमः—ब्रह्मकर्तृकं पृथिव्या आश्वासनं कंसस्य देवकीवधोद्योगाद् वसुदेववचनेन निवृत्तिः, षण्णां देवकीपुत्राणां कंसकर्तृको वधश्च ।

२ भगवतो देवकीगर्भेऽनुप्रवेशस्तत्र ब्रह्मादिदेवकृतं तदीयं स्तवनं देवकीसान्त्वनं च ।

३ श्रीकृष्णप्रादुर्भावः, वसुदेवदेवकीकृता भगवतः स्तुतिः, भगवदादेशेन कंसभीतस्य वसुदेवस्य गोकुलं प्रति स्वपुत्रनयनं ततो यशोदासुताया आनयनं च ।

४ जिघांसोः कंसस्य हस्तादुन्मुक्ताया देव्या भगवदवतारसूचनं कंसानुतापः, तदीयदुर्मन्त्रिणां दुर्मन्त्रणं च ।

५ गोकुले भगवतो जातकर्मादिमहोत्सवः, नन्दस्य मथुरागमनं तत्र नन्दवसुदेवसंवादः ।

६ पूतनावधः ।

७ शकटभङ्गः, तृणावर्तवधः, जृम्भमाणस्य भगवतो मुखे यशोदयाऽऽकाशादिदर्शनं च ।

अध्याये विषयाः

८ गर्गागमनं जातककथनपूर्वकं नामकरणसंस्कारः, मृद्भक्षणव्याजेन यशोदायै विश्वरूपप्रकटीकरणं च ।

९ श्रीकृष्णस्योलूखले बन्धनम् ।

१० यमलार्जुनोद्धारः ।

११ गोपानां गोकुलं परित्यज्य वृन्दावने गमनं तत्र श्रीकृष्णद्वारा वत्सासुरबकासुरयोर्वधः ।

१२ अघासुरवधः ।

१३ सबालवत्सवृन्दे ब्रह्मणापहृते श्रीकृष्णस्य तत्तद्रूपेणाब्दं यथापूर्वं विहरणं ब्रह्मणो मोहभङ्गश्च ।

१४ ब्रह्मणा कृता भगवतः स्तुतिर्वत्सवत्सपालानयनं च ।

१५ गोचारणं धेनुकासुरवधः कालियविषदूषिताम्बुपानान्मृतानां गवां गोपानां च पुनरुज्जीवनम् ।

१६ कालियदमनम्—नागपत्नीकृतं नागकर्तृकं च भगवतः स्तवनं नागद्वारा ह्रदपरित्यागश्च ।

१७ कालियस्य यमुनाह्रदे निवासस्य कारणवर्णनं ह्रदान्निर्गतेन श्रीकृष्णेन व्रजौकसां दावानलाद्रक्षणम् ।

१८ प्रलम्बासुरवधः ।

१९ मुञ्जाटव्यां गवां गोपानां च दावानलाद्रक्षणम् ।

२० प्रावृड्वर्णनं शरद्वर्णनं च ।

| अध्याये | विषयाः |
|---|---|
| २१ | वेणुगीतम्—भगवतो मधुरं वेणुनादमाकर्ण्य गोपीभिस्तद्गुणगानम् । |
| २२ | चीरहरणलीला । |
| २३ | अन्नयाच्ञामिषेण यज्ञपत्नीष्वनुग्रहः । |
| २४ | इन्द्रमखभङ्गः । |
| २५ | कोपाद् मुसलधारावर्षं वर्षतीन्द्रे व्रजौकसां रक्षणार्थं गोवर्धनधारणम् । |
| २६ | श्रीकृष्णस्यालौकिकं प्रभावं दृष्ट्वा चकितान् गोपान् प्रति नन्दस्य गर्गोक्तिकथनम् । |
| २७ | विगतमदस्येन्द्रस्य श्रीकृष्णसन्निधौ क्षमाप्रार्थनं कामधेन्विन्द्राभ्यां श्रीकृष्णस्याभिषेकश्च । |
| २८ | विकालेऽवगाहनाद् वरुणदूतेन वरुणालयं नीतस्य नन्दस्य भगवता पुनरानयनम् । |
| २९ | वेणुनादं श्रुत्वाऽऽगतानां गोपीनां श्रीकृष्णेन सह संवादः, रासारम्भः, तासां मानापनोदाय भगवतोऽन्तर्धानं च । |
| ३० | गोपीद्वारा भगवतोऽनुसन्धानं तदाचरितानुकरणं यमुनापुलिने तदागमप्रतीक्षणं च । |
| ३१ | गोपीगीतम्—विरहार्तगोपीनां भगवदुपस्थानाय प्रार्थनम् । |
| ३२ | भगवतः प्रादुर्भावः, गोपीनामाश्वासनं च । |
| ३३ | महारासवर्णनं परीक्षित्कृतशङ्कायाः शुकद्वारा समाधानं च । |
| ३४ | अजगरमुखान्नन्दस्य मोचनम्, अजगरस्य पूर्वविद्याधरस्वरूपप्राप्तिः । |
| ३५ | युग्मगीतम्—गोचारणाय वनं गतस्य भगवतो गोपीजनकृतं गुणगानम् । |
| ३६ | अरिष्टासुरवधः, कंसस्याक्रूरं प्रति नन्दगोकुलगमनायादेशश्च । |
| ३७ | केशिवधः नारदकृतं भगवत्स्तवनं निलायनक्रीडायां व्योमासुरवधश्च । |
| ३८ | कंसाज्ञया रामकृष्णौ मथुरामानेतुमक्रूरस्य नन्दगोकुलं प्रति गमनं तत्र रामकृष्णद्वारा तस्य सत्कारश्च । |
| ३९ | श्रीकृष्णबलरामयोर्मथुरां प्रति प्रस्थानं विरहकातरगोपीनां करुणोद्गारः कालिन्द्यामक्रूरकर्तृकं भगवद्धामदर्शनं च । |
| ४० | अक्रूरकृता भगवत्स्तुतिः । |
| ४१ | रामकृष्णयोर्मथुरायां प्रवेशः, रजकवधः, वायकमालाकारयोरनुग्रहणं च । |
| ४२ | कुब्जायामनुग्रहः, धनुषो भङ्गः, मल्लशालासज्जीकरणं च । |
| ४३ | कुवलयापीडवधः, भगवतो मल्लशालायां प्रवेशः, चाणूरेण सह संवादश्च । |
| ४४ | चाणूरमुष्टिकादीनां मल्लानां निधनं कंसस्य वधश्च । |
| ४५ | वसुदेवदेवकीसान्त्वनम्, उग्रसेनस्य राज्याभिषेकः, रामकृष्णयोरुपनयनं विद्याध्ययनं गुरोर्मृतपुत्रस्यानयनं च । |

| अध्याये | विषयाः |
|---|---|
| ४६ | स्वविरहार्तगोपगोपीनां सान्त्वनाय भगवतोद्धवस्य प्रस्थापनम्, नन्दोद्धवसंवादश्च । |
| ४७ | उद्धवगोपीसंवादः, भ्रमरगीतम्, उद्धवस्य मथुरागमनं च । |
| ४८ | भगवता कुब्जामनोरथपूर्तिः, अक्रूरगृहं गत्वा पाण्डवसमाचारज्ञानायाक्रूरस्य हस्तिनापुरं प्रति प्रस्थापनं च । |
| ४९ | अक्रूरस्य हस्तिनापुरे गमनं कुन्त्याः करुणोद्गारः, अक्रूरधृतराष्ट्रसंवादः, अक्रूरस्य पुनर्यदुपुर्यामागमनं च । |
| | **( उत्तरार्धे )** |
| ५० | रामकृष्णयोर्जरासन्धेन सह युद्धं द्वारकादुर्गनिर्माणं च । |
| ५१ | कालयवनविनाशः, मुचुकुन्दकृता भगवतः स्तुतिश्च । |
| ५२ | रामकृष्णयोर्द्वारकागमनं बलरामविवाहः, श्रीकृष्णाय रुक्मिण्याः सन्देशश्च । |
| ५३ | कृष्णस्य कुण्डिनपुरे गमनं रुक्मिणीहरणं च । |
| ५४ | यदुभिः सह संग्रामे चैद्यपक्षीयराज्ञां पराजयः, रुक्मिणः पराभवः, बलभद्रकृतसान्त्वनं रुक्मिणीश्रीकृष्णविवाहश्च । |
| ५५ | प्रद्युम्नस्य जन्म शम्बरासुरवधश्च । |
| ५६ | स्यमन्तकोपाख्यानं भगवतः कलङ्कमार्जनं जाम्बवतीसत्यभामयोः पाणिग्रहणं च । |
| ५७ | सत्राजितं हत्वा शतधन्वना स्यमन्तकहरणं तस्य च वधः, अक्रूरस्य च पलायनं पुनर्द्वारकायामागमनं च । |
| ५८ | कालिन्दीमित्रविन्दासत्याभद्रालक्ष्मणादीनां पाणिग्रहणम् । |
| ५९ | मुरवधः, भौमासुरवधः, भूमिकृता भगवत्स्तुतिः भौमाहृतषोडशसहस्रराजकन्यानां परिणयनं पारिजातहरणं च । |
| ६० | रुक्मिणीश्रीकृष्णयोः प्रणयकलहः । |
| ६१ | श्रीकृष्णसन्ततीनां वर्णनम्, अनिरुद्धविवाहे रुक्मिणो वधश्च । |
| ६२ | ऊषानिरुद्धसमागमः, अनिरुद्धस्य बन्धनं च । |
| ६३ | श्रीकृष्णबाणासुरसंग्रामः, तत्र माहेश्वरज्वरेण महेश्वरेण च कृता भगवत्स्तुतिः । |
| ६४ | नृगस्योद्धारः । |
| ६५ | बलभद्रस्य व्रजे गमनं कालिन्दीकर्षणं च । |
| ६६ | पौण्ड्रककाशिराजयोर्वधः, स्वप्रयुक्तेनाभिचाराग्निना सुदक्षिणस्य विनाशः, सुदर्शनेन वाराणसीदहनं च । |
| ६७ | रैवतके द्विविदवधः । |
| ६८ | साम्बविवाहः, बलरामेण हस्तिनापुरकर्षणं च । |
| ६९ | देवर्षिनारदकर्तृकं भगवतो गृहचर्यादर्शनम् । |
| ७० | श्रीकृष्णस्याह्निककृत्यवर्णनं युधिष्ठिरसन्देशमादाय नारदस्य, जरासन्ध- |

| अध्याये | विषयाः |
|---|---|
| | कारानिबद्धनृपाणां सन्देशमादाय दूतस्य चागमनम् । |
| ७१ | उद्धवमन्त्रणया श्रीकृष्णस्येन्द्रप्रस्थगमनम् । |
| ७२ | राजसूयोपक्रमे पाण्डवानां दिग्विजयः, भीमेन जरासन्धवधश्च । |
| ७३ | जरासन्धरुद्धानां राज्ञां कारागृहान्मोचनम् । |
| ७४ | राजसूये भगवतोऽग्रपूजनं ततो रुष्टस्य दुर्वदतः शिशुपालस्य भगवता वधश्च । |
| ७५ | राजसूयान्तेऽवभृथस्नानमहोत्सवः, मयनिर्मितायां युधिष्ठिरसभायां दुर्योधनस्यावमाननं च । |
| ७६ | शाल्वस्य यदुभिः सह युद्धम् । |
| ७७ | भगवता सौभसहितस्य शाल्वस्य विनाशः । |
| ७८ | दन्तवक्त्रविदूरथवधः, बलरामद्वारा सूतशिरश्छेदश्च । |
| ७९ | बल्वलवधः सूतहत्यामार्जनाय बलभद्रस्य तीर्थेषु भ्रमणं च । |
| ८० | सुदामोपाख्यानम्—पत्नीप्रेरणया सुदाम्नो भगवत्समीपे गमनं भगवता तस्य सत्कारश्च । |
| ८१ | सुदाम्नः स्वपुरीं प्रत्यागमनं तत्र भगवद्दत्तमैश्वर्यमुपलभ्य भगवद्वात्सल्यगुणगानम् । |
| ८२ | कुरुक्षेत्रे सूर्योपरागपर्वणि यदुभिः सह कुरूणां नन्दादिगोपानां च समागमः । |
| ८३ | द्रौपदीं प्रति श्रीकृष्णपत्नीनां स्वस्वोद्वाहवृत्तान्तवर्णनम् । |
| ८४ | ऋषिगणकृता भगवत्स्तुतिः, वसुदेवयज्ञोत्सवः, बन्धूनां प्रस्थापनादिकं च । |
| ८५ | वसुदेवमुखेन भगवत्तत्त्वप्रतिपादनं भगवता देवकीप्रार्थनया तदीयमृतपुत्राणामानयनं च । |
| ८६ | सुभद्राहरणं श्रीकृष्णस्य मिथिलागमनं तत्र बहुलाश्वश्रुतदेवयोः सद्मनि सकृदेव प्रवेशः । |
| ८७ | वेदस्तुतिः । |
| ८८ | शिवाच्युतयोः स्वभाववैलक्षण्यं वटुरूपेण विष्णुना शम्भोर्वृकासुरभयाद्रक्षणं च । |
| ८९ | भृगुकर्तृकं त्रिदेवपरीक्षणं तत्र विष्णोः श्रैष्ठ्यं पार्थेन सह महाकालपुरं गत्वा भगवता ब्राह्मणस्य मृतपुत्राणामानयनं च । |
| ९० | श्रीकृष्णलीलानां संक्षेपतोऽनुवर्णनं तन्महिषीणां तस्मिन्ननुरागाधिक्यं यदुवंशीयानामसंख्येयत्वप्रतिपादनं च । |

## एकादशस्कन्धे

| अध्याये | विषयाः |
|---|---|
| १ | ऋषीणां यदुकुलसंहाराय शापः । |
| २ | वसुदेवाय देवर्षिनारदोपदेशः—तत्र निमिनवयोगेश्वरसंवादरूपेण पूर्वं भागवतधर्मस्य भागवतलक्षणस्य च वर्णनम् । |
| ३ | मायायास्ततः सन्तरणोपायस्य च वर्णनं ब्रह्मकर्मादिनिरूपणं च । |

| अध्याये | विषयाः |
|---|---|
| ४ | भगवतोऽवताराणां वर्णनम् । |
| ५ | भक्तिहीनपुरुषाणां निष्ठायाः प्रतियुगं पूजाविधानस्य च भेदवर्णनम् । |
| ६ | श्रीकृष्णोद्धवसंवादारम्भः । |
| ७ | उद्धवपृष्टेन भगवता तस्मै ज्ञानोपदेशकरणं तत्र प्रसङ्गेनावधूतोपाख्यानमारभ्य तदीयचतुर्विंशतिगुरुष्वष्टगुरुभ्य उपदेशग्रहणवर्णनम् । |
| ८ | अवधूतस्याजगरादिनवगुरूणां वर्णनम् । |
| ९ | कुररादिसप्तगुरूणां वर्णनम्, अवधूतोपाख्यानसमाप्तिश्च । |
| १० | आत्मनः संसारबन्धो देहाध्यासादस्तीति बोधनं जगतो मिथ्यात्वनिरूपणं च । |
| ११ | बद्धमुक्तयोः साधूनां च लक्षणकथनं सद्भक्तिप्राप्त्युपायस्य च वर्णनम् । |
| १२ | सत्सङ्गमहिमा कर्मानुष्ठानकर्मत्यागव्यवस्थावर्णनं च । |
| १३ | भगवता हंसरूपेण ब्रह्मणे ज्ञानोपदेशः । |
| १४ | भक्तेर्महत्त्वं ध्यानयोगवर्णनं च । |
| १५ | अष्टादशसिद्धिवर्णनम् । |
| १६ | भगवतो विभूतीनां वर्णनम् । |
| १७ | वर्णधर्मनिरूपणम्, आश्रमेषु ब्रह्मचारिगृहस्थधर्मवर्णनं च । |
| १८ | वानप्रस्थसंन्यासाश्रमधर्मनिरूपणम् । |
| १९ | भक्तेः साधनस्य यमनियमादीनां च वर्णनम् । |
| २० | ज्ञानकर्मभक्तियोगानां वर्णनम् । |
| २१ | द्रव्यदेशादिगुणदोषवर्णनम् । |
| २२ | तत्त्वानां संख्या पुरुषप्रकृतिविवेकश्च । |
| २३ | तितिक्षुद्विजोपाख्यानम्—भिक्षुगीतम् । |
| २४ | सांख्ययोगवर्णनम् । |
| २५ | सत्त्वादिगुणत्रयवृत्तिनिरूपणम् । |
| २६ | ऐलगीतम् । |
| २७ | साङ्गक्रियायोगवर्णनम् । |
| २८ | परमार्थनिरूपणम् । |
| २९ | भागवतधर्मनिरूपणम्, उद्धवस्य बदरिकाश्रमगमनं च । |
| ३० | यदुकुलसंहारवर्णनम् । |
| ३१ | भगवतः परमधामगमनम् । |

## द्वादशस्कन्धे

| अध्याये | विषयाः |
|---|---|
| १ | कलियुगीयराजवंशवर्णनम् । |
| २ | कलिधर्मनिरूपणं कल्क्यवतारस्य कृतयुगागमस्य च समयः । |
| ३ | भूमिगीतं कलिदोषनिरासोपायः, युगधर्मनिरूपणं कलौ हरिनामकीर्तनमाहात्म्यवर्णनं च । |
| ४ | चतुर्विधप्रलयवर्णनम् । |
| ५ | परमार्थोपदेशेन राज्ञः परीक्षितो भीतिनिवारणम् । |
| ६ | परीक्षितो देहत्यागः सर्पसत्रं वेदानां शाखाविभागश्च । |
| ७ | अथर्ववेदविभागः पुराणलक्षणवर्णनं च । |
| ८ | मार्कण्डेयस्य तपस्या तत्कृतनरनारायणस्तुतिश्च । |

अध्याये विषयाः

९ मार्कण्डेयकर्तृकं भगवन्मायानिर्मितमहाप्रलयलीलादर्शनम् ।
१० मार्कण्डेयाय भगवतः शङ्करस्य वरदानम् ।
११ साङ्गोपाङ्गायुधस्य भगवतः स्वरूपवर्णनं सूर्यव्यूहवर्णनं च ।
१२ श्रीमद्भागवतोक्तविषयाणां संक्षेपतो विवरणम् ।
१३ विभिन्नपुराणानां श्लोकसंख्या श्रीमद्भागवतमहत्त्वं च ।

## माहात्म्ये

### (स्कन्दपुराणान्तर्गते)

१ परीक्षिद्वज्रनाभसंवादः, शाण्डिल्योपदिष्टं व्रजभूमिमाहात्म्यं च ।

अध्याये विषयाः

२ श्रीकृष्णपत्नीकालिन्दीसंवादः, कालिन्द्युपदेशेन श्रीकृष्णसंकीर्तनोत्सवारम्भस्तत्रोद्धवदर्शनं च ।
३ उद्धवमुखेन श्रीमद्भागवतमाहात्म्यवर्णनं भागवतोपदेशस्य सम्प्रदायक्रमकथनं परीक्षितः कलिनिग्रहायोद्योगः, भागवतश्रवणेन वज्रादीनां भगवद्दर्शनं च ।
४ श्रीमद्भागवतस्य वक्तृश्रोतॄणां लक्षणानि, भागवतश्रवणस्य फलं विधिश्च ।

# श्रीमद्भागवतपाठविधिः

स्नातः शुचिर्भूत्वा प्राणानायम्य त्रिराचम्य च मङ्गलपाठपूर्वकं भगवन्तं प्रणमेत् । तदनु सञ्चितैः षोडशोपचारैर्मानसोपचारैर्वा व्यासं शुकं वासुदेवं श्रीमद्भागवतग्रन्थं च सादरं सविनयं सभक्तिभावं सम्पूजयेत् । ततः पाठारम्भात् प्राक् 'ॐ नमो भगवते वासुदेवाय' इति द्वादशाक्षरमन्त्रम् 'ॐ क्लीं कृष्णाय गोविन्दाय गोपीजनवल्लभाय स्वाहा' इति गोपालमन्त्रं वाष्टोत्तरशतं जपेत् । पश्चादेवं विनियुञ्जीत—

## विनियोगः

ॐ अस्य श्रीमद्भागवताख्यस्तोत्रमन्त्रस्य नारद ऋषिः, वृहती छन्दः, श्रीकृष्णः परमात्मा देवता, ब्रह्म बीजम्, भक्तिः शक्तिः, ज्ञानवैराग्ये कीलकम्, मम श्रीमद्भगवत्प्रसादसिद्ध्यर्थे पाठे विनियोगः ।

## ऋष्यादिन्यासः

'नारदर्षये नमः' शिरसि । 'वृहतीच्छन्दसे नमः' मुखे । 'श्रीकृष्णपरमात्मदेवतायै नमः' हृदि । 'ब्रह्मबीजाय नमः' गुह्ये । 'भक्तिशक्तये नमः' पादयोः । 'ज्ञानवैराग्यकीलकाय नमः' नाभौ । श्रीमद्भगवत्प्रसादसिद्ध्यर्थकपाठविनियोगाय नमः' सर्वाङ्गे ।

द्वादशाक्षरमन्त्रेण हृदयाद्यङ्गन्यासं करन्यासं च कुर्यात् । अथवाधोऽङ्कितरीत्याङ्गन्यासकरन्यासौ विदध्यात्—

## अङ्गन्यासः

ॐ क्लां हृदयाय नमः । ॐ क्लीं शिरसे स्वाहा । ॐ क्लूं शिखायै वषट् । ॐ क्लैं कवचाय हुम् । ॐ क्लौं नेत्रत्रयाय वौषट् । ॐ क्लः अस्त्राय फट् ।

## करन्यासः

ॐ क्लां अङ्गुष्ठाभ्यां नमः । ॐ क्लीं तर्जनीभ्यां नमः । ॐ क्लूं मध्यमाभ्यां नमः । ॐ क्लैं अनामिकाभ्यां नमः । ॐ क्लौं कनिष्ठिकाभ्यां नमः । ॐ क्लः करतलकरपृष्ठाभ्यां नमः ।

## अथ ध्यानम्

कस्तूरीतिलकं ललाटपटले वक्षःस्थले कौस्तुभं
नासाग्रे वरमौक्तिकं करतले वेणुः करे कङ्कणम् ।
सर्वाङ्गे हरिचन्दनं सुललितं कण्ठे च मुक्तावली
गोपस्त्रीपरिवेष्टितो विजयते गोपालचूडामणिः ॥
अस्ति स्वस्तरुणीकराग्रविगलत्कल्पप्रसूनाप्लुतं
वस्तु प्रस्तुतवेणुनादलहरीनिर्वाणनिर्व्याकुलम् ।
स्रस्तस्रस्तनिबद्धनीविविलसद्गोपीसहस्रावृतं
हस्तन्यस्तनतापवर्गमखिलोदारं किशोराकृति ॥

इत्येवं ध्यात्वा पाठमारभेत ।

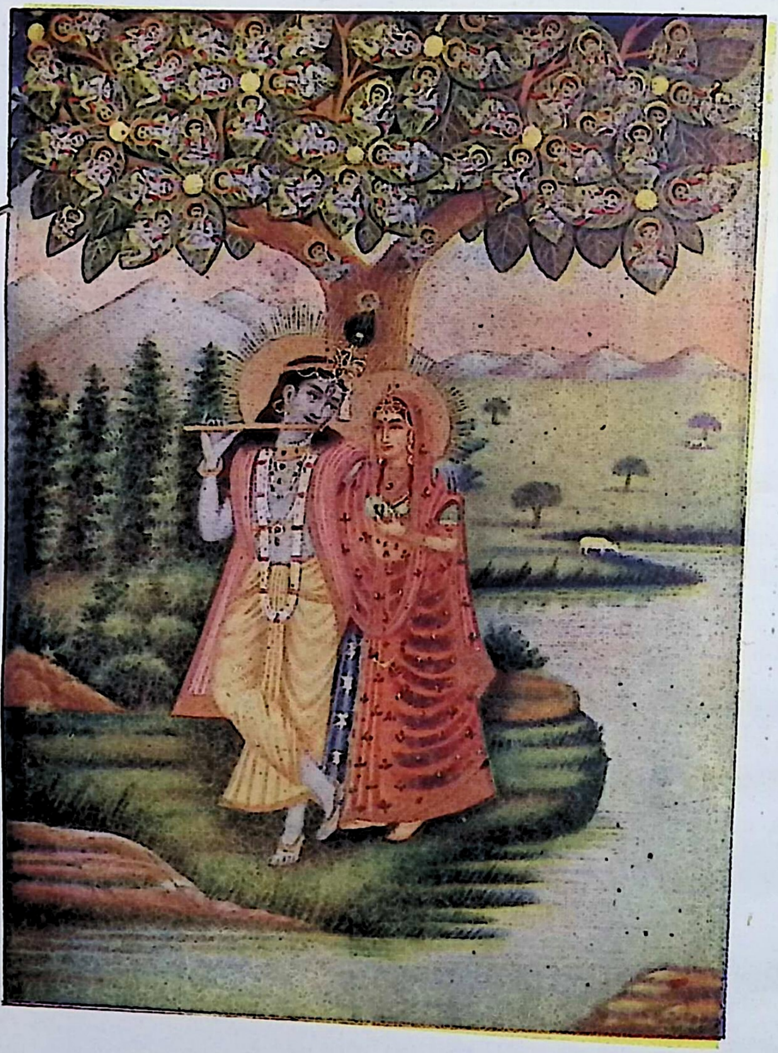

युगल-छवि

ॐ नमो भगवते वासुदेवाय

# श्रीमद्भागवतमाहात्म्यम्

## अथ प्रथमोऽध्यायः

सच्चिदानन्दरूपाय विश्वोत्पत्त्यादिहेतवे । तापत्रयविनाशाय श्रीकृष्णाय वयं नुमः ॥ १ ॥
यं प्रव्रजन्तमनुपेतमपेतकृत्यं द्वैपायनो विरहकातर आजुहाव ।
पुत्रेति तन्मयतया तरवोऽभिनेदुस्तं सर्वभूतहृदयं मुनिमानतोऽस्मि ॥ २ ॥
नैमिषे सूतमासीनमभिवाद्य महामतिम् । कथामृतरसास्वादकुशलः शौनकोऽब्रवीत् ॥ ३ ॥

### शौनक उवाच

अज्ञानध्वान्तविध्वंसकोटिसूर्यसमप्रभ । सूताख्याहि कथासारं मम कर्णरसायनम् ॥ ४ ॥
भक्तिज्ञानविरागाप्तो विवेको वर्धते महान् । मायामोहनिरासश्च वैष्णवैः क्रियते कथम् ॥ ५ ॥
इह घोरे कलौ प्रायो जीवश्चासुरतां गतः । क्लेशाक्रान्तस्य तस्यैव शोधने किं परायणम् ॥ ६ ॥
श्रेयसां यद्भवेच्छ्रेयः पावनानां च पावनम् । कृष्णप्राप्तिकरं शश्वत्साधनं तद्वदाधुना ॥ ७ ॥
चिन्तामणिर्लोकसुखं सुरद्रुः स्वर्गसम्पदम् । प्रयच्छति गुरुः प्रीतो वैकुण्ठं योगिदुर्लभम् ॥ ८ ॥

### सूत उवाच

प्रीतिः शौनक चित्ते ते ह्यतो वच्मि विचार्य च । सर्वसिद्धान्तनिष्पन्नं संसारभयनाशनम् ॥ ९ ॥
भक्त्योघवर्धनं यच्च कृष्णसन्तोषहेतुकम् । तदहं तेऽभिधास्यामि सावधानतया शृणु ॥१०॥
कालव्यालमुखग्रासत्रासनिर्णाशहेतवे । श्रीमद्भागवतं शास्त्रं कलौ कीरेण भाषितम् ॥११॥
एतस्मादपरं किञ्चिन्मनःशुद्ध्यै न विद्यते । जन्मान्तरे भवेत्पुण्यं तदा भागवतं लभेत् ॥१२॥
परीक्षिते कथां वक्तुं सभायां संस्थिते शुके । सुधाकुम्भं गृहीत्वैव देवास्तत्र समागमन् ॥१३॥
शुकं नत्वावदन्सर्वे स्वकार्यकुशलाः सुराः । कथासुधां प्रयच्छस्व गृहीत्वैव सुधामिमाम् ॥१४॥
एवं विनिमये जाते सुधा राज्ञा प्रपीयताम् । प्रपास्यामो वयं सर्वे श्रीमद्भागवतामृतम् ॥१५॥
क्व सुधा क्व कथा लोके क्व काचः क्व मणिर्महान् । ब्रह्मरातो विचार्यैवं तदा देवाञ्जहास ह ॥१६॥
अभक्तांस्तांश्च विज्ञाय न ददौ स कथामृतम् । श्रीमद्भागवती वार्ता सुराणामपि दुर्लभा ॥१७॥

राज्ञो मोक्षं तथा वीक्ष्य पुरा धातापि विस्मितः । सत्यलोके तुलां बद्ध्वातोलयत्साधनान्यजः ॥१८॥
लघून्यन्यानि जातानि गौरवेण इदं महत् । तदा ऋषिगणाः सर्वे विस्मयं परमं ययुः ॥१९॥
मेनिरे भगवद्रूपं शास्त्रं भागवतं कलौ । पठनाच्छ्रवणात्सद्यो वैकुण्ठफलदायकम् ॥२०॥
सप्ताहेन श्रुतं चैतत्सर्वथा मुक्तिदायकम् । सनकाद्यैः पुरा प्रोक्तं नारदाय दयापरैः ॥२१॥
यद्यपि ब्रह्मसम्बन्धाच्छ्रुतमेतत्सुरर्षिणा । सप्ताहश्रवणविधिः कुमारैस्तस्य भाषितः ॥२२॥

### शौनक उवाच

लोकविग्रहमुक्तस्य नारदस्यास्थिरस्य च । विधिश्रवे कुतः प्रीतिः संयोगः कुत्र तैः सह ॥२३॥

### सूत उवाच

अत्र ते कीर्तयिष्यामि भक्तियुक्तं कथानकम् । शुकेन मम यत्प्रोक्तं रहः शिष्यं विचार्य च ॥२४॥
एकदा हि विशालायां चत्वार ऋषयोऽमलाः । सत्सङ्गार्थं समायाता ददृशुस्तत्र नारदम् ॥२५॥

### कुमारा ऊचुः

कथं ब्रह्मन्दीनमुखः कुतश्चिन्तातुरो भवान् । त्वरितं गम्यते कुत्र कुतश्चागमनं तव ॥२६॥
इदानीं शून्यचित्तोऽसि गतवित्तो यथा जनः । तवेदं मुक्तसङ्गस्य नोचितं वद कारणम् ॥२७॥

### नारद उवाच

अहं तु पृथिवीं यातो ज्ञात्वा सर्वोत्तमामिति । पुष्करं च प्रयागं च काशीं गोदावरीं तथा ॥२८॥
हरिक्षेत्रं कुरुक्षेत्रं श्रीरङ्गं सेतुबन्धनम् । एवमादिषु तीर्थेषु भ्रममाण इतस्ततः ॥२९॥
नापश्यं कुत्रचिच्छर्म मनःसन्तोषकारकम् । कलिनाधर्ममित्रेण धरेयं बाधिताधुना ॥३०॥
सत्यं नास्ति तपः शौचं दया दानं न विद्यते । उदरम्भरिणो जीवा वराकाः कूटभाषिणः ॥३१॥
मन्दाः सुमन्दमतयो मन्दभाग्या ह्युपद्रुताः । पाखण्डनिरताः सन्तो विरक्ताः सपरिग्रहाः ॥३२॥
तरुणीप्रभुता गेहे श्यालको बुद्धिदायकः । कन्याविक्रयिणो लोभाद्दम्पतीनां च कल्कनम् ॥३३॥
आश्रमा यवनै रुद्धास्तीर्थानि सरितस्तथा । देवतायतनान्यत्र दुष्टैर्नष्टानि भूरिशः ॥३४॥
न योगी नैव सिद्धो वा न ज्ञानी सत्क्रियो नरः । कलिदावानलेनाद्य साधनं भस्मतां गतम् ॥३५॥
अट्टशूला जनपदाः शिवशूला द्विजातयः । कामिन्यः केशशूलिन्यः सम्भवन्ति कलाविह ॥३६॥
एवं पश्यन् कलेर्दोषान् पर्यटन्नवनीमहम् । यामुनं तटमापन्नो यत्र लीला हरेरभूत् ॥३७॥
तत्राश्चर्यं मया दृष्टं श्रूयतां तन्मुनीश्वराः । एका तु तरुणी तत्र निषण्णा खिन्नमानसा ॥३८॥
वृद्धौ द्वौ पतितौ पार्श्वे निःश्वसन्तावचेतनौ । शुश्रूषन्ती प्रबोधन्ती रुदती च तयोः पुरः ॥३९॥
दशदिक्षु निरीक्षन्ती रक्षितारं निजं वपुः । वीज्यमाना शतस्त्रीभिर्बोध्यमाना मुहुर्मुहुः ॥४०॥

दृष्ट्वा दूराद्गतः सोऽहं कौतुकेन तदन्तिकम् । मां दृष्ट्वा चोत्थिता बाला विह्वला चाब्रवीद्वचः ॥४१॥

### बालोवाच

भो भोः साधो क्षणं तिष्ठ मच्चिन्तामपि नाशय । दर्शनं तव लोकस्य सर्वथाघहरं परम् ॥४२॥
बहुधा तव वाक्येन दुःखशान्तिर्भविष्यति । यदा भाग्यं भवेद्भूरि भवतो दर्शनं तदा ॥४३॥

### नारद उवाच

कासि त्वं काविमौ चेमा नार्यः काः पद्मलोचनाः । वद देवि सविस्तारं स्वस्य दुःखस्य कारणम् ॥४४॥

### बालोवाच

अहं भक्तिरिति ख्याता इमौ मे तनयौ मतौ । ज्ञानवैराग्यनामानौ काल्योगेन जर्जरौ ॥४५॥
गङ्गाद्याः सरितश्चेमा मत्सेवार्थं समागताः । तथापि न च मे श्रेयः सेवितायाः सुरैरपि ॥४६॥
इदानीं शृणु मद्वार्तां सचित्तस्त्वं तपोधन । वार्ता मे वितताप्यस्ति तां श्रुत्वा सुखमावह ॥४७॥
उत्पन्ना द्रविडे साहं वृद्धिं कर्णाटके गता । क्वचित्क्वचिन्महाराष्ट्रे गुर्जरे जीर्णतां गता ॥४८॥
तत्र घोरकलेर्योगात्पाखण्डैः खण्डिताङ्गका । दुर्बलाहं चिरं याता पुत्राभ्यां सह मन्दताम् ॥४९॥
वृन्दावनं पुनः प्राप्य नवीनेव सुरूपिणी । जाताहं युवती सम्यक्प्रेष्ठरूपा तु साम्प्रतम् ॥५०॥
इमौ तु शयितावत्र सुतौ मे क्लिश्यतः श्रमात् । इदं स्थानं परित्यज्य विदेशं गम्यते मया ॥५१॥
जरठत्वं समायातौ तेन दुःखेन दुःखिता । साहं तु तरुणी कस्मात्सुतौ वृद्धाविमौ कुतः ॥५२॥
त्रयाणां सहचारित्वाद्वैपरीत्यं कुतः स्थितम् । घटते जरठा माता तरुणौ तनयाविति ॥५३॥
अतः शोचामि चात्मानं विस्मयाविष्टमानसा । वद योगनिधे धीमन् कारणं चात्र किं भवेत् ॥५४॥

### नारद उवाच

ज्ञानेनात्मनि पश्यामि सर्वमेतत्तवानघे । न विषादस्त्वया कार्यो हरिः शं ते करिष्यति ॥५५॥

### सूत उवाच

क्षणमात्रेण तज्ज्ञात्वा वाक्यमूचे मुनीश्वरः ॥५६॥

### नारद उवाच

शृणुष्वावहिता बाले युगोऽयं दारुणः कलिः । तेन लुप्तः सदाचारो योगमार्गस्तपांसि च ॥५७॥
जना अघासुरायन्ते शाठ्यदुष्कर्मकारिणः । इह सन्तो विषीदन्ति प्रहृष्यन्ति ह्यसाधवः ।
धत्ते धैर्यं तु यो धीमान् स धीरः पण्डितोऽथवा ॥५८॥
अस्पृश्यानवलोक्येयं शेषभारकरी धरा । वर्षे वर्षे क्रमाज्जाता मङ्गलं नापि दृश्यते ॥५९॥
न त्वामपि सुतैः साकं कोऽपि पश्यति साम्प्रतम् । उपेक्षितानुरागान्धैर्जर्जरत्वेन संस्थिता ॥६०॥
वृन्दावनस्य संयोगात्पुनस्त्वं तरुणी नवा । धन्यं वृन्दावनं तेन भक्तिर्नृत्यति यत्र च ॥६१॥
अत्रेमौ ग्राहकाभावान्न जरामपि मुञ्चतः । किञ्चिदात्मसुखेनेह प्रसुप्तिर्मन्यतेऽनयोः ॥६२॥

### भक्तिरुवाच

कथं परीक्षिता राज्ञा स्थापितो ह्यशुचिः कलिः । प्रवृत्ते तु कलौ सर्वसारः कुत्र गतो महान् ॥६३॥
करुणापरेण हरिणाप्यधर्मः कथमीक्ष्यते । इमं मे संशयं छिन्धि त्वद्वाचा सुखितास्म्यहम् ६४

### नारद उवाच

यदि पृष्टस्त्वया बाले प्रेमतः श्रवणं कुरु । सर्वं वक्ष्यामि ते भद्रे कश्मलं ते गमिष्यति ॥६५॥
यदा मुकुन्दो भगवान् क्ष्मां त्यक्त्वा स्वपदं गतः । तद्दिनात्कलिरायातः सर्वसाधनबाधकः ॥६६॥
दृष्टो दिग्विजये राज्ञा दीनवच्छरणं गतः । न मया मारणीयोऽयं सारङ्ग इव सारभुक् ॥६७॥
यत्फलं नास्ति तपसा न योगेन समाधिना । तत्फलं लभते सम्यक्कलौ केशवकीर्तनात् ॥६८॥
एकाकारं कलिं दृष्ट्वा सारवत्सारनीरसम् । विष्णुरातः स्थापितवान्कलिजानां सुखाय च॥६९॥
कुकर्माचरणात्सारः सर्वतो निर्गतोऽधुना । पदार्थाः संस्थिता भूमौ बीजहीनास्तुषा यथा ॥७०॥
विप्रैर्भागवती वार्ता गेहे गेहे जने जने । कारिता कणलोभेन कथासारस्ततो गतः ॥७१॥
अत्युग्रभूरिकर्माणो नास्तिका रौरवा जनाः । तेऽपि तिष्ठन्ति तीर्थेषु तीर्थसारस्ततो गतः ॥७२॥
कामक्रोधमहालोभतृष्णाव्याकुलचेतसः । तेऽपि तिष्ठन्ति तपसि तपःसारस्ततो गतः ॥७३॥
मनसश्चाजयाल्लोभाद्दम्भात्पाखण्डसंश्रयात् । शास्त्रानभ्यसनाच्चैव ध्यानयोगफलं गतम् ॥७४॥
पण्डितास्तु कलत्रेण रमन्ते महिषा इव । पुत्रस्योत्पादने दक्षा अदक्षा मुक्तिसाधने ॥७५॥
न हि वैष्णवता कुत्र सम्प्रदायपुरःसरा । एवं प्रलयतां प्राप्तो वस्तुसारः स्थले स्थले ॥७६॥
अयं तु युगधर्मो हि वर्तते कस्य दूषणम् । अतस्तु पुण्डरीकाक्षः सहते निकटे स्थितः ॥७७॥

### सूत उवाच

इति तद्वचनं श्रुत्वा विस्मयं परमं गता । भक्तिरूचे वचो भूयः श्रूयतां तच्च शौनक ॥७८॥

### भक्तिरुवाच

सुरर्षे त्वं हि धन्योऽसि मद्भाग्येन समागतः । साधूनां दर्शनं लोके सर्वसिद्धिकरं परम् ॥७९॥

जयति जगति मायां यस्य कायाधवस्ते वचनरचनमेकं केवलं चाकलय्य ।
ध्रुवपदमपि यातो यत्कृपातो ध्रुवोऽयं सकलकुशलपात्रं ब्रह्मपुत्रं नतास्मि ॥८०॥

इति श्रीपद्मपुराणे उत्तरखण्डे श्रीमद्भागवतमाहात्म्ये भक्तिनारदसमागमो नाम प्रथमोऽध्यायः ॥ १ ॥

## अथ द्वितीयोऽध्यायः

### नारद उवाच

वृथा खेदयसे बाले अहो चिन्तातुरा कथम् । श्रीकृष्णचरणाम्भोजं स्मर दुःखं गमिष्यति ॥ १ ॥
द्रौपदी च परित्राता येन कौरवकश्मलात् । पालिता गोपसुन्दर्यः स कृष्णः क्वापि नो गतः ॥ २ ॥
त्वं तु भक्तिः प्रिया तस्य सततं प्राणतोऽधिका । त्वयाऽऽहूतस्तु भगवान् याति नीचगृहेष्वपि ॥ ३ ॥

सत्यादित्रियुगे बोधवैराग्यौ मुक्तिसाधकौ । कलौ तु केवला भक्तिर्ब्रह्मसायुज्यकारिणी ॥ ४ ॥
इति निश्चित्य चिद्रूपः सद्रूपां त्वां ससर्ज ह । परमानन्दचिन्मूर्तिः सुन्दरीं कृष्णवल्लभाम् ॥ ५ ॥
बद्ध्वाञ्जलिं त्वया पृष्टं किं करोमीति चैकदा । त्वां तदाऽऽज्ञापयत्कृष्णो मद्भक्तान्पोषयेति च । ६ ।
अङ्गीकृतं त्वया तद्वै प्रसन्नोऽभूद्धरिस्तदा । मुक्तिं दासीं ददौ तुभ्यं ज्ञानवैराग्यकाविमौ ॥ ७ ॥
पोषणं स्वेन रूपेण वैकुण्ठे त्वं करोषि च । भूमौ भक्तविपोषाय छायारूपं त्वया कृतम् ॥ ८ ॥
मुक्तिं ज्ञानं विरक्तिं च सह कृत्वा गता भुवि । कृतादिद्वापरस्यान्तं महानन्देन संस्थिता ॥ ९ ॥
कलौ मुक्तिः क्षयं प्राप्ता पाखण्डामयपीडिता । त्वदाज्ञया गता शीघ्रं वैकुण्ठं पुनरेव सा ॥१०॥
स्मृता त्वयापि चात्रैव मुक्तिरायाति याति च । पुत्रीकृत्य त्वयेमौ च पार्श्वे स्वस्यैव रक्षितौ ॥११॥
उपेक्षातः कलौ मन्दौ वृद्धौ जातौ सुतौ तव । तथापि चिन्तां मुञ्च त्वमुपायं चिन्तयाम्यहम्॥१२॥
कलिना सदृशः कोऽपि युगो नास्ति वरानने । तस्मिंस्त्वां स्थापयिष्यामि गेहे गेहे जने जने ॥१३॥
अन्यधर्मांस्तिरस्कृत्य पुरस्कृत्य महोत्सवान् । तदा नाहं हरेर्दासो लोके त्वां न प्रवर्तये ॥१४॥
त्वदन्विताश्च ये जीवा भविष्यन्ति कलाविह । पापिनोऽपि गमिष्यन्ति निर्भयं कृष्णमन्दिरम् १५
येषां चित्ते वसेद्भक्तिः सर्वदा प्रेमरूपिणी । न ते पश्यन्ति कीनाशं स्वप्नेऽप्यमलमूर्तयः ॥१६॥
न प्रेतो न पिशाचो वा राक्षसो वासुरोऽपि वा । भक्तियुक्तमनस्कानां स्पर्शने न प्रभुर्भवेत् ॥१७॥
न तपोभिर्न वेदैश्च न ज्ञानेनापि कर्मणा । हरिर्हि साध्यते भक्त्या प्रमाणं तत्र गोपिकाः ॥१८॥
नृणां जन्मसहस्रेण भक्तौ प्रीतिर्हि जायते । कलौ भक्तिः कलौ भक्तिर्भक्त्या कृष्णः पुरः स्थितः ॥
भक्तिद्रोहकरा ये च ते सीदन्ति जगत्त्रये । दुर्वासा दुःखमापन्नः पुरा भक्तविनिन्दकः ॥२०॥
अलं व्रतैरलं तीर्थैरलं योगैरलं मखैः । अलं ज्ञानकथालापैर्भक्तिरेकैव मुक्तिदा ॥२१॥

### सूत उवाच

इति नारदनिर्णीतं स्वमाहात्म्यं निशम्य सा । सर्वाङ्गपुष्टिसंयुक्ता नारदं वाक्यमब्रवीत् ॥२२॥

### भक्तिरुवाच

अहो नारद धन्योऽसि प्रीतिस्ते मयि निश्चला । न कदाचिद्विमुञ्चामि चित्ते स्थास्यामि सर्वदा॥२३॥
कृपालुना त्वया साधो मद्बाधा ध्वंसिता क्षणात् । पुत्रयोश्चेतना नास्ति ततो बोधय बोधय ॥२४॥

### सूत उवाच

तस्या वचः समाकर्ण्य कारुण्यं नारदो गतः । तयोर्बोधनमारेभे कराग्रेण विमर्दयन् ॥२५॥
मुखं संयोज्य कर्णान्ते शब्दमुच्चैः समुच्चरन् । ज्ञान प्रबुध्यतां शीघ्रं रे वैराग्य प्रबुध्यताम् ॥२६॥
वेदवेदान्तघोषैश्च गीतापाठैर्मुहुर्मुहुः । बोध्यमानौ तदा तेन कथञ्चिच्चोत्थितौ बलात्॥२७॥
नेत्रैरनवलोकन्तौ जृम्भन्तौ सालसावुभौ । बकवत्पलितौ प्रायः शुष्ककाष्ठसमाङ्गकौ ॥२८॥
क्षुत्क्षामौ तौ निरीक्ष्यैव पुनः स्वापपरायणौ । ऋषिश्चिन्तापरो जातः किं विधेयं मयेति च ॥२९॥

अहो निद्रा कथं याति वृद्धत्वं च महत्तरम् । चिन्तयन्निति गोविन्दं स्मारयामास भार्गव ॥३०॥
व्योमवाणी तदैवाभून्मा ऋषे खिद्यतामिति । उद्यमः सफलस्तेऽयं भविष्यति न संशयः ॥३१॥
एतदर्थं तु सत्कर्म सुरर्षे त्वं समाचर । तत्ते कर्माभिधास्यन्ति साधवः साधुभूषणाः ॥३२॥
सत्कर्मणि कृते तस्मिन् सनिद्रा वृद्धतानयोः । गमिष्यति क्षणाद्भक्तिः सर्वतः प्रसरिष्यति ॥३३॥
इत्याकाशवचः स्पष्टं तत्सर्वैरपि विश्रुतम् । नारदो विस्मयं लेभे नेदं ज्ञातमिति ब्रुवन् ॥३४॥

## नारद उवाच

अनयाऽऽकाशवाण्यापि गोप्यत्वेन निरूपितम् । किं वा तत्साधनं कार्यं येन कार्यं भवेत्तयोः ॥३५॥
क्व भविष्यन्ति सन्तस्ते कथं दास्यन्ति साधनम् । मयात्र किं प्रकर्तव्यं यदुक्तं व्योमभाषया ॥३६॥

## सूत उवाच

तत्र द्वावपि संस्थाप्य निर्गतो नारदो मुनिः । तीर्थे तीर्थे विनिष्क्रम्य पृच्छन्मार्गे मुनीश्वरान् ॥३७॥
वृत्तान्तः श्रूयते सर्वैः किञ्चिन्निश्चित्य नोच्यते । असाध्यं केचन प्रोचुर्दुर्ज्ञेयमिति चापरे ।
मूकीभूतास्तथान्ये तु कियन्तस्तु पलायिताः ॥३८॥
हाहाकारो महानासीत्त्रैलोक्ये विस्मयावहः । वेदवेदान्तघोषैश्च गीतापाठैर्विबोधितम् ॥३९॥
भक्तिज्ञानविरागाणां नोदतिष्ठत्त्रिकं यदा । उपायो नापरोऽस्तीति कर्णे कर्णेऽजपञ्जनाः ॥४०॥
योगिना नारदेनापि स्वयं न ज्ञायते तु यत् । तत्कथं शक्यते वक्तुमितरैरिह मानुषैः ॥४१॥
एवमृषिगणैः पृष्टैर्निर्णीयोक्तं दुरासदम् ॥४२॥
ततश्चिन्तातुरः सोऽथ बदरीवनमागतः । तपश्चरामि चात्रेति तदर्थं कृतनिश्चयः ॥४३॥
तावद्ददर्श पुरतः सनकादीन्मुनीश्वरान् । कोटिसूर्यसमाभासानुवाच मुनिसत्तमः ॥४४॥

## नारद उवाच

इदानीं भूरिभाग्येन भवद्भिः सङ्गमोऽभवत् । कुमारा ब्रुवतां शीघ्रं कृपां कृत्वा ममोपरि ॥४५॥
भवन्तो योगिनः सर्वे बुद्धिमन्तो बहुश्रुताः । पञ्चहायनसंयुक्ताः पूर्वेषामपि पूर्वजाः ॥४६॥
सदा वैकुण्ठनिलया हरिकीर्तनतत्पराः । लीलामृतरसोन्मत्ताः कथामात्रैकजीविनः ॥४७॥
हरिः शरणमेवं हि नित्यं येषां मुखे वचः । अतः कालसमादिष्टा जरा युष्मान्न बाधते ॥४८॥
येषां भ्रूभङ्गमात्रेण द्वारपालौ हरेः पुरा । भूमौ निपतितौ सद्यो यत्कृपातः पुरं गतौ ॥४९॥
अहो भाग्यस्य योगेन दर्शनं भवतामिह । अनुग्रहस्तु कर्तव्यो मयि दीने दयापरैः ॥५०॥
अशरीरगिरोक्तं यत्तत्किं साधनमुच्यताम् । अनुष्ठेयं कथं तावत्प्रब्रुवन्तु सविस्तरम् ॥५१॥
भक्तिज्ञानविरागाणां सुखमुत्पद्यते कथम् । स्थापनं सर्ववर्णेषु प्रेमपूर्वं प्रयत्नतः ॥५२॥

## कुमारा ऊचुः

मा चिन्तां कुरु देवर्षे हर्षं चित्ते समावह । उपायः सुखसाध्योऽत्र वर्तते पूर्व एव हि ॥५३॥

अहो नारद धन्योऽसि विरक्तानां शिरोमणिः । सदा श्रीकृष्णदासानामग्रणीर्योगभास्करः ॥५४॥
त्वयि चित्रं न मन्तव्यं भक्त्यर्थमनुवर्तिनि । घटते कृष्णदासस्य भक्तेः संस्थापना सदा ॥५५॥
ऋषिभिर्बहवो लोके पन्थानः प्रकटीकृताः । श्रमसाध्याश्च ते सर्वे प्रायः स्वर्गफलप्रदाः ॥५६॥
वैकुण्ठसाधकः पन्थाः स तु गोप्यो हि वर्तते । तस्योपदेष्टा पुरुषः प्रायो भाग्येन लभ्यते ॥५७॥
सत्कर्म तव निर्दिष्टं व्योमवाचा तु यत्पुरा । तदुच्यते शृणुष्वाद्य स्थिरचित्तः प्रसन्नधीः ॥५८॥
द्रव्ययज्ञास्तपोयज्ञा योगयज्ञास्तथापरे । स्वाध्यायज्ञानयज्ञाश्च ते तु कर्मविसूचकाः ॥५९॥
सत्कर्मसूचको नूनं ज्ञानयज्ञः स्मृतो बुधैः । श्रीमद्भागवतालापः स तु गीतः शुकादिभिः ॥६०॥
भक्तिज्ञानविरागाणां तद्घोषेण बलं महत् । व्रजिष्यति द्वयोः कष्टं सुखं भक्तेर्भविष्यति ॥६१॥
प्रलयं हि गमिष्यन्ति श्रीमद्भागवतध्वनेः । कलेर्दोषा इमे सर्वे सिंहशब्दाद् वृका इव ॥६२॥
ज्ञानवैराग्यसंयुक्ता भक्तिः प्रेमरसावहा । प्रतिगेहं प्रतिजनं ततः क्रीडां करिष्यति ॥६३॥

### नारद उवाच

वेदवेदान्तघोषैश्च गीतापाठैः प्रबोधितम् । भक्तिज्ञानविरागाणां नोदतिष्ठत्त्रिकं यदा ॥६४॥
श्रीमद्भागवतालापात्तत्कथं बोधमेष्यति । तत्कथासु तु वेदार्थः श्लोके श्लोके पदे पदे ॥६५॥
छिन्दन्तु संशयं ह्येनं भवन्तोऽमोघदर्शनाः । विलम्बो नात्र कर्तव्यः शरणागतवत्सलाः ॥६६॥

### कुमारा ऊचुः

वेदोपनिषदां साराज्जाता भागवती कथा । अत्युत्तमा ततो भाति पृथग्भूता फलाकृतिः ॥६७॥
आमूलाग्रं रसस्तिष्ठन्नास्ते न स्वाद्यते यथा । स भूयः सम्पृथग्भूतः फले विश्वमनोहरः ॥६८॥
यथा दुग्धे स्थितं सर्पिर्न स्वादायोपकल्पते । पृथग्भूतं हि तद्गव्यं देवानां रसवर्धनम् ॥६९॥
इक्षूणामपि मध्यान्तं शर्करा व्याप्य तिष्ठति । पृथग्भूता च सा मिष्टा तथा भागवती कथा ॥७०॥
इदं भागवतं नाम पुराणं ब्रह्मसम्मितम् । भक्तिज्ञानविरागाणां स्थापनाय प्रकाशितम् ॥७१॥
वेदान्तवेदसुस्नाते गीताया अपि कर्तरि । परितापवति व्यासे मुह्यत्यज्ञानसागरे ॥७२॥
तदा त्वया पुरा प्रोक्तं चतुःश्लोकसमन्वितम् । तदीयश्रवणात्सद्यो निर्बाधो बादरायणः ॥७३॥
तत्र ते विस्मयः केन यतः प्रश्नकरो भवान् । श्रीमद्भागवतं श्राव्यं शोकदुःखविनाशनम् ॥७४॥

### नारद उवाच

यद्दर्शनं च विनिहन्त्यशुभानि सद्यः श्रेयस्तनोति भवदुःखदवार्दितानाम् ।
निःशेषशेषमुखगीतकथैकपानाः प्रेमप्रकाशकृतये शरणं गतोऽस्मि ॥७५॥
भाग्योदयेन बहुजन्मसमर्जितेन सत्सङ्गमं च लभते पुरुषो यदा वै ।
अज्ञानहेतुकृतमोहमदान्धकारनाशं विधाय हि तदोदयते विवेकः ॥७६॥

इति श्रीपद्मपुराणे उत्तरखण्डे श्रीमद्भागवतमाहात्म्ये कुमारनारदसंवादो नाम द्वितीयोऽध्यायः ॥ २ ॥

# अथ तृतीयोऽध्यायः

### नारद उवाच

ज्ञानयज्ञं करिष्यामि शुकशास्त्रकथोज्ज्वलम् । भक्तिज्ञानविरागाणां स्थापनार्थं प्रयत्नतः ॥ १ ॥
कुत्र कार्यो मया यज्ञः स्थलं तद्वाच्यतामिह । महिमा शुकशास्त्रस्य वक्तव्यो वेदपारगैः ॥ २ ॥
कियद्भिर्दिवसैः श्राव्या श्रीमद्भागवती कथा । को विधिस्तत्र कर्तव्यो ममेदं ब्रुवतामितः ॥ ३ ॥

### कुमारा ऊचुः

शृणु नारद वक्ष्यामो विनम्राय विवेकिने । गङ्गाद्वारसमीपे तु तटमानन्दनामकम् ॥ ४ ॥
नानाऋषिगणैर्जुष्टं देवसिद्धनिषेवितम् । नानातरुलताकीर्णं नवकोमलवालुकम् ॥ ५ ॥
रम्यमेकान्तदेशस्थं हेमपद्मसुसौरभम् । यत्समीपस्थजीवानां वैरं चेतसि न स्थितम् ॥ ६ ॥
ज्ञानयज्ञस्त्वया तत्र कर्तव्यो ह्यप्रयत्नतः । अपूर्वरसरूपा च कथा तत्र भविष्यति ॥ ७ ॥
पुरःस्थं निर्बलं चैव जराजीर्णकलेवरम् । तद् द्वयं च पुरस्कृत्य भक्तिस्तत्रागमिष्यति ॥ ८ ॥
यत्र भागवती वार्ता तत्र भक्त्यादिकं व्रजेत् । कथाशब्दं समाकर्ण्य तत्त्रिकं तरुणायते ॥ ९ ॥

### सूत उवाच

एवमुक्त्वा कुमारास्ते नारदेन समं ततः । गङ्गातटं समाजग्मुः कथापानाय सत्वराः ॥१०॥
यदा यातास्तटं ते तु तदा कोलाहलोऽप्यभूत् । भूर्लोके देवलोके च ब्रह्मलोके तथैव च ॥११॥
श्रीभागवतपीयूषपानाय रसलम्पटाः । धावन्तोऽप्याययुः सर्वे प्रथमं ये च वैष्णवाः ॥१२॥

भृगुर्वसिष्ठश्च्यवनश्च गौतमो मेधातिथिर्देवलदेवरातौ ।
रामस्तथा गाधिसुतश्च शाकलो मृकण्डुपुत्रात्रिजपिप्पलादाः ॥१३॥
योगेश्वरौ व्यासपराशरौ च छायाशुको जाजलिजह्नुमुख्याः ।
सर्वेऽप्यमी मुनिगणाः सहपुत्रशिष्याः स्वस्त्रीभिराययुरतिप्रणयेन युक्ताः ॥१४॥

वेदान्तानि च वेदाश्च मन्त्रास्तन्त्राः समूर्तयः । दशसप्तपुराणानि षट्शास्त्राणि तथाऽऽययुः ॥१५॥
गङ्गाद्याः सरितस्तत्र पुष्करादिसरांसि च । क्षेत्राणि च दिशः सर्वा दण्डकादि वनानि च॥१६॥
नगादयो ययुस्तत्र देवगन्धर्वदानवाः । गुरुत्वात्तत्र नायातान्भृगुः सम्बोध्य चानयत्॥१७॥
दीक्षिता नारदेनाथ दत्तमासनमुत्तमम् । कुमारा वन्दिताः सर्वैर्निषेदुः कृष्णतत्पराः ॥१८॥
वैष्णवाश्च विरक्ताश्च न्यासिनो ब्रह्मचारिणः । मुखभागे स्थितास्ते च तदग्रे नारदः स्थितः ॥१९॥
एकभागे ऋषिगणास्तदन्यत्र दिवौकसः । वेदोपनिषदोऽन्यत्र तीर्थान्यत्र स्त्रियोऽन्यतः॥२०॥
जयशब्दो नमःशब्दः शङ्खशब्दस्तथैव च । चूर्णलाजाप्रसूनानां निक्षेपः सुमहानभूत् ॥२१॥
विमानानि समारुह्य कियन्तो देवनायकाः । कल्पवृक्षप्रसूनैस्तान् सर्वांस्तत्र समाकिरन् ॥२२॥

### सूत उवाच

एवं तेष्वेकचित्तेषु श्रीमद्भागवतस्य च । माहात्म्यमूचिरे स्पष्टं नारदाय महात्मने ॥२३॥

### कुमारा ऊचुः

अथ ते वर्ण्यतेऽस्माभिर्महिमा शुकशास्त्रजः । यस्य श्रवणमात्रेण मुक्तिः करतले स्थिता ॥२४॥

सदा सेव्या सदा सेव्या श्रीमद्भागवती कथा । यस्याः श्रवणमात्रेण हरिश्चित्तं समाश्रयेत् ॥२५॥

ग्रन्थोऽष्टादशसाहस्रो द्वादशस्कन्धसम्मितः । परीक्षिच्छुकसंवादः शृणु भागवतं च तत् ॥२६॥

तावत्संसारचक्रेऽस्मिन् भ्रमतेऽज्ञानतः पुमान् । यावत्कर्णगता नास्ति शुकशास्त्रकथा क्षणम् ॥२७॥

किं श्रुतैर्बहुभिः शास्त्रैः पुराणैश्च भ्रमावहैः । एकं भागवतं शास्त्रं मुक्तिदानेन गर्जति ॥२८॥

कथा भागवतस्यापि नित्यं भवति यद्गृहे । तद्गृहं तीर्थरूपं हि वसतां पापनाशनम् ॥२९॥

अश्वमेधसहस्राणि वाजपेयशतानि च । शुकशास्त्रकथायाश्च कलां नार्हन्ति षोडशीम् ॥३०॥

तावत्पापानि देहेऽस्मिन्निवसन्ति तपोधनाः । यावन्न श्रूयते सम्यक्छ्रीमद्भागवतं नरैः ॥३१॥

न गङ्गा न गया काशी पुष्करं न प्रयागकम् । शुकशास्त्रकथायाश्च फलेन समतां नयेत् ॥३२॥

श्लोकार्धं श्लोकपादं वा नित्यं भागवतोद्भवम् । पठस्व स्वमुखेनैव यदीच्छसि परां गतिम् ॥३३॥

वेदादिर्वेदमाता च पौरुषं सूक्तमेव च । त्रयी भागवतं चैव द्वादशाक्षर एव च ॥३४॥

द्वादशात्मा प्रयागश्च कालः संवत्सरात्मकः । ब्राह्मणाश्चाग्निहोत्रं च सुरभिर्द्वादशी तथा ॥३५॥

तुलसी च वसन्तश्च पुरुषोत्तम एव च । एतेषां तत्त्वतः प्राज्ञैर्न पृथग्भाव इष्यते ॥३६॥

यश्च भागवतं शास्त्रं वाचयेदर्थतोऽनिशम् । जन्मकोटिकृतं पापं नश्यते नात्र संशयः ॥३७॥

श्लोकार्धं श्लोकपादं वा पठेद्भागवतं च यः । नित्यं पुण्यमवाप्नोति राजसूयाश्वमेधयोः ॥३८॥

उक्तं भागवतं नित्यं कृतं च हरिचिन्तनम् । तुलसीपोषणं चैव धेनूनां सेवनं समम् ॥३९॥

अन्तकाले तु येनैव श्रूयते शुकशास्त्रवाक् । प्रीत्या तस्यैव वैकुण्ठं गोविन्दोऽपि प्रयच्छति ॥४०॥

हेमसिंहयुतं चैतद् वैष्णवाय ददाति च । कृष्णेन सह सायुज्यं स पुमाँल्लभते ध्रुवम् ॥४१॥

आजन्ममात्रमपि येन शठेन किञ्चिच्चित्तं विधाय शुकशास्त्रकथा न पीता ।
चाण्डालवच्च खरवद् बत तेन नीतं मिथ्या स्वजन्म जननीजनिदुःखभाजा ॥४२॥

जीवच्छवो निगदितः स तु पापकर्मा येन श्रुतं शुककथावचनं न किञ्चित् ।
धिक् तं नरं पशुसमं भुवि भाररूपमेवं वदन्ति दिवि देवसमाजमुख्याः ॥४३॥

दुर्लभैव कथा लोके श्रीमद्भागवतोद्भवा । कोटिजन्मसमुत्थेन पुण्येनैव तु लभ्यते ॥४४॥

तेन योगनिधे धीमन् श्रोतव्या सा प्रयत्नतः । दिनानां नियमो नास्ति सर्वदा श्रवणं मतम् ॥४५॥

सत्येन ब्रह्मचर्येण सर्वदा श्रवणं मतम् । अशक्यत्वात्कलौ बोध्यो विशेषोऽत्र शुकाज्ञया ॥४६॥

मनोवृत्तिजयश्चैव नियमाचरणं तथा । दीक्षां कर्तुमशक्यत्वात् सप्ताहश्रवणं मतम् ॥४७॥

श्रद्धातः श्रवणे नित्यं माघे तावद्धि यत् फलम् । तत् फलं शुकदेवेन सप्ताहश्रवणे कृतम् ॥४८॥
मनसश्चाजयाद्रोगात्पुंसां चैवायुषः क्षयात् । कलेर्दोषबहुत्वाच्च सप्ताहश्रवणं मतम् ॥४९॥
यत् फलं नास्ति तपसा न योगेन समाधिना । अनायासेन तत् सर्वं सप्ताहश्रवणे लभेत् ॥५०॥
यज्ञाद् गर्जति सप्ताहः सप्ताहो गर्जति व्रतात् । तपसो गर्जति प्रोच्चैस्तीर्थान्नित्यं हि गर्जति॥५१॥
योगाद् गर्जति सप्ताहो ध्यानाज्ज्ञानाच्च गर्जति । किं ब्रूमो गर्जनं तस्य रे रे गर्जति गर्जति ॥५२॥

### शौनक उवाच

साश्चर्यमेतत्कथितं कथानकं ज्ञानादिधर्मान् विगणय्य साम्प्रतम् ।
निःश्रेयसे भागवतं पुराणं जातं कुतो योगविदादिसूचकम् ॥५३॥

### सूत उवाच

यदा कृष्णो धरां त्यक्त्वा स्वपदं गन्तुमुद्यतः । एकादशं परिश्रुत्याप्युद्धवो वाक्यमब्रवीत् ॥५४॥

### उद्धव उवाच

त्वं तु यास्यसि गोविन्द भक्तकार्यं विधाय च । मच्चित्ते महती चिन्ता तां श्रुत्वा सुखमावह ॥५५॥
आगतोऽयं कलिर्घोरो भविष्यन्ति पुनः खलाः । तत्सङ्गेनैव सन्तोऽपि गमिष्यन्त्युग्रतां यदा ॥५६॥
तदा भारवती भूमिर्गोरूपेयं कमाश्रयेत् । अन्यो न दृश्यते त्राता त्वत्तः कमललोचन ॥५७॥
अतः सत्सु दयां कृत्वा भक्तवत्सल मा व्रज । भक्तार्थं सगुणो जातो निराकारोऽपि चिन्मयः।५८।
त्वद्वियोगेन ते भक्ताः कथं स्थास्यन्ति भूतले । निर्गुणोपासने कष्टमतः किञ्चिद् विचारय ॥५९॥
इत्युद्धववचः श्रुत्वा प्रभासेऽचिन्तयद्धरिः । भक्तावलम्बनार्थाय किं विधेयं मयेति च ॥६०॥
स्वकीयं यद्भवेत्तेजस्तच्च भागवतेऽदधात् । तिरोधाय प्रविष्टोऽयं श्रीमद्भागवतार्णवम् ॥६१॥
तेनेयं वाङ्मयी मूर्तिः प्रत्यक्षा वर्तते हरेः । सेवनाच्छ्रवणात्पाठाद्दर्शनात्पापनाशिनी ॥६२॥
सप्ताहश्रवणं तेन सर्वेभ्योऽप्यधिकं कृतम् । साधनानि तिरस्कृत्य कलौ धर्मोऽयमीरितः ॥६३॥
दुःखदारिद्र्यदौर्भाग्यपापप्रक्षालनाय च । कामक्रोधजयार्थं हि कलौ धर्मोऽयमीरितः ॥६४॥
अन्यथा वैष्णवी माया देवैरपि सुदुस्त्यजा । कथं त्याज्या भवेत्पुम्भिः सप्ताहोऽतः प्रकीर्तितः।६५।

### सूत उवाच

एवं नगाहश्रवणोरुधर्मे प्रकाश्यमाने ऋषिभिः सभायाम् ।
आश्चर्यमेकं समभूत्तदानीं तदुच्यते संशृणु शौनक त्वम् ॥६६॥
भक्तिः सुतौ तौ तरुणौ गृहीत्वा प्रेमैकरूपा सहसाऽऽविरासीत् ।
श्रीकृष्ण गोविन्द हरे मुरारे नाथेति नामानि मुहुर्वदन्ती ॥६७॥
तां चागतां भागवतार्थभूषां सुचारुवेषां ददृशुः सदस्याः ।
कथं प्रविष्टा कथमागतेयं मध्ये मुनीनामिति तर्कयन्तः ॥६८॥

ऊचुः कुमारा वचनं तदानीं कथार्थतो निष्पतिताधुनेयम् ।
एवं गिरः सा ससुता निशम्य सनत्कुमारं निजगाद नम्रा ॥६९॥

### भक्तिरुवाच

भवद्भिरद्यैव कृतास्मि पुष्टा कलिप्रणष्टापि कथारसेन ।
क्वाहं तु तिष्ठाम्यधुना ब्रुवन्तु ब्राह्मा इदं तां गिरमूचिरे ते ॥७०॥
भक्तेषु गोविन्दसरूपकर्त्री प्रेमैकधर्त्री भवरोगहन्त्री ।
सा त्वं च तिष्ठस्व सुधैर्यसंश्रया निरन्तरं वैष्णवमानसानि ॥७१॥
ततोऽपि दोषाः कलिजा इमे त्वां द्रष्टुं न शक्ताः प्रभवोऽपि लोके ।
एवं तदाज्ञावसरेऽपि भक्तिस्तदा निषण्णा हरिदासचित्ते ॥७२॥
सकलभुवनमध्ये निर्धनास्तेऽपि धन्या निवसति हृदि येषां श्रीहरेर्भक्तिरेका ।
हरिरपि निजलोकं सर्वथातो विहाय प्रविशति हृदि तेषां भक्तिसूत्रोपनद्धः ॥७३॥
ब्रूमोऽद्य ते किमधिकं महिमानमेवं ब्रह्मात्मकस्य भुवि भागवताभिधस्य ।
यत्संश्रयान्निगदिते लभते सुवक्ता श्रोतापि कृष्णसमतामलमन्यधर्मैः ॥७४॥

इति श्रीपद्मपुराणे उत्तरखण्डे श्रीमद्भागवतमाहात्म्ये भक्तिकष्टनिवर्तनं नाम तृतीयोऽध्यायः ॥ ३ ॥

## अथ चतुर्थोऽध्यायः

### सूत उवाच

अथ वैष्णवचित्तेषु दृष्ट्वा भक्तिमलौकिकीम् । निजलोकं परित्यज्य भगवान् भक्तवत्सलः ॥ १ ॥
वनमाली घनश्यामः पीतवासा मनोहरः । काञ्चीकलापरुचिरोल्लसन्मुकुटकुण्डलः ॥ २ ॥
त्रिभङ्गललितश्चारुकौस्तुभेन विराजितः । कोटिमन्मथलावण्यो हरिचन्दनचर्चितः ॥ ३ ॥
परमानन्दचिन्मूर्तिर्मधुरो मुरलीधरः । आविवेश स्वभक्तानां हृदयान्यमलानि च ॥ ४ ॥
वैकुण्ठवासिनो ये च वैष्णवा उद्धवादयः । तत्कथाश्रवणार्थं ते गूढरूपेण संस्थिताः ॥ ५ ॥
तदा जयजयारावो रसपुष्टिरलौकिकी । चूर्णप्रसूनवृष्टिश्च मुहुः शङ्खरवोऽप्यभूत् ॥ ६ ॥
तत्सभासंस्थितानां च देहगेहात्मविस्मृतिः । दृष्ट्वा च तन्मयावस्थां नारदो वाक्यमब्रवीत् ॥ ७ ॥

अलौकिकोऽयं महिमा मुनीश्वराः सप्ताहजन्योऽद्य विलोकितो मया ।
मूढाः शठा ये पशुपक्षिणोऽत्र सर्वेऽपि निष्पापतमा भवन्ति ॥ ८ ॥
अतो नृलोके ननु नास्ति किञ्चिच्चित्तस्य शोधाय कलौ पवित्रम् ।
अघौघविध्वंसकरं तथैव कथासमानं भुवि नास्ति चान्यत् ॥ ९ ॥
के के विशुद्ध्यन्ति वदन्तु मह्यं सप्ताहयज्ञेन कथामयेन ।
कृपालुभिर्लोकहितं विचार्य प्रकाशितः कोऽपि नवीनमार्गः ॥१०॥

### कुमारा ऊचुः

ये मानवाः पापकृतस्तु सर्वदा सदा दुराचाररता विमार्गगाः ।
क्रोधाग्निदग्धाः कुटिलाश्च कामिनः सप्ताहयज्ञेन कलौ पुनन्ति ते ॥११॥
सत्येन हीनाः पितृमातृदूषकास्तृष्णाकुलाश्चाश्रमधर्मवर्जिताः ।
ये दाम्भिका मत्सरिणोऽपि हिंसकाः सप्ताहयज्ञेन कलौ पुनन्ति ते ॥१२॥
पञ्चोग्रपापाश्छलछद्मकारिणः क्रूराः पिशाचा इव निर्दयाश्च ये ।
ब्रह्मस्वपुष्टा व्यभिचारकारिणः सप्ताहयज्ञेन कलौ पुनन्ति ते ॥१३॥
कायेन वाचा मनसापि पातकं नित्यं प्रकुर्वन्ति शठा हठेन ये ।
परस्वपुष्टा मलिना दुराशयाः सप्ताहयज्ञेन कलौ पुनन्ति ते ॥१४॥
अत्र ते कीर्तयिष्याम इतिहासं पुरातनम् । यस्य श्रवणमात्रेण पापहानिः प्रजायते ॥१५॥
तुङ्गभद्रातटे पूर्वमभूत् पत्तनमुत्तमम् । यत्र वर्णाः स्वधर्मेण सत्यसत्कर्मतत्पराः ॥१६॥
आत्मदेवः पुरे तस्मिन् सर्ववेदविशारदः । श्रौतस्मार्तेषु निष्णातो द्वितीय इव भास्करः ॥१७॥
भिक्षुको वित्तवाँल्लोके तत्प्रिया धुन्धुली स्मृता । स्ववाक्यस्थापिका नित्यं सुन्दरी सुकुलोद्भवा॥१८॥
लोकवार्तारता क्रूरा प्रायशो बहुजल्पिका । शूरा च गृहकृत्येषु कृपणा कलहप्रिया ॥१९॥
एवं निवसतोः प्रेम्णा दम्पत्यो रममाणयोः । अर्थाः कामास्तयोरासन्न सुखाय गृहादिकम्॥२०॥
पश्चाद्धर्माः समारब्धास्ताभ्यां सन्तानहेतवे । गोभूहिरण्यवासांसि दीनेभ्यो यच्छतः सदा ॥२१॥
धनार्धं धर्ममार्गेण ताभ्यां नीतं तथापि च । न पुत्रो नापि वा पुत्री ततश्चिन्तातुरो भृशम् ॥२२॥
एकदा स द्विजो दुःखाद् गृहं त्यक्त्वा वनं गतः । मध्याह्ने तृषितो जातस्तडागं समुपेयिवान् ॥२३॥
पीत्वा जलं निषण्णस्तु प्रजादुःखेन कर्शितः । मुहूर्तादपि तत्रैव संन्यासी कश्चिदागतः ॥२४॥
दृष्ट्वा पीतजलं तं तु विप्रो यातस्तदन्तिकम् । नत्वा च पादयोस्तस्य निःश्वसन् संस्थितः पुरः ।२५।

### यतिरुवाच

कथं रोदिषि विप्र त्वं का ते चिन्ता बलीयसी । वद त्वं सत्वरं मह्यं स्वस्य दुःखस्य कारणम् ॥२६॥

### ब्राह्मण उवाच

किं ब्रवीमि ऋषे दुःखं पूर्वपापेन सञ्चितम् । मदीयाः पूर्वजास्तोयं कवोष्णमुपभुञ्जते ॥२७॥
मद्दत्तं नैव गृह्णन्ति प्रीत्या देवा द्विजातयः । प्रजादुःखेन शून्योऽहं प्राणांस्त्यक्तुमिहागतः॥२८॥
धिग्जीवितं प्रजाहीनं धिग्गृहं च प्रजां विना । धिग्धनं चानपत्यस्य धिक्कुलं सन्ततिं विना ॥२९॥
पाल्यते या मया धेनुः सा वन्ध्या सर्वथा भवेत् । यो मया रोपितो वृक्षः सोऽपि वन्ध्यत्वमाश्रयेत्।३०।
यत्फलं मद्गृहायातं तच्च शीघ्रं विनश्यति । निर्भाग्यस्यानपत्यस्य किमतो जीवितेन मे ॥३१॥
इत्युक्त्वा स रुरोदोच्चैस्तत्पार्श्वे दुःखपीडितः । तदा तस्य यतेश्चित्ते करुणाभूद्गरीयसी ॥३२॥

तद्भालाक्षरमालां च वाचयामास योगवान् । सर्वं ज्ञात्वा यतिः पश्चाद्विप्रमूचे सविस्तरम् ॥३३॥

### यतिरुवाच

मुञ्चाज्ञानं प्रजारूपं बलिष्ठा कर्मणो गतिः । विवेकं तु समासाद्य त्यज संसारवासनाम् ॥३४॥
शृणु विप्र मया तेऽद्य प्रारब्धं तु विलोकितम् । सप्तजन्मावधि तव पुत्रो नैव च नैव च ॥३५॥
सन्ततेः सगरो दुःखमवापाङ्गः पुरा तथा । रे मुञ्चाद्य कुटुम्बाशां संन्यासे सर्वथा सुखम् ॥३६॥

### ब्राह्मण उवाच

विवेकेन भवेत् किं मे पुत्रं देहि बलादपि । नो चेत्त्यजाम्यहं प्राणांस्त्वदग्रे शोकमूर्च्छितः ॥३७॥
पुत्रादिसुखहीनोऽयं संन्यासः शुष्क एव हि । गृहस्थः सरसो लोके पुत्रपौत्रसमन्वितः ॥३८॥
इति विप्राग्रहं दृष्ट्वा प्राब्रवीत् स तपोधनः । चित्रकेतुर्गतः कष्टं विधिलेखविमार्जनात् ॥३९॥
न यास्यसि सुखं पुत्राद् यथा दैवहतोद्यमः । अतो हठेन युक्तोऽसि ह्यर्थिनं किं वदाम्यहम्॥४०॥
तस्याग्रहं समालोक्य फलमेकं स दत्तवान् । इदं भक्षय पत्न्या त्वं ततः पुत्रो भविष्यति ॥४१॥
सत्यं शौचं दया दानमेकभक्तं तु भोजनम् । वर्षावधि स्त्रिया कार्यं तेन पुत्रोऽतिनिर्मलः ॥४२॥
एवमुक्त्वा ययौ योगी विप्रस्तु गृहमागतः । पत्न्याः पाणौ फलं दत्त्वा स्वयं यातस्तु कुत्रचित्४३
तरुणी कुटिला तस्य सख्यग्रे च रुरोद ह । अहो चिन्ता ममोत्पन्ना फलं चाहं न भक्षये ॥४४॥
फलभक्षेण गर्भः स्याद्गर्भेणोदरवृद्धिता । स्वल्पभक्षं ततोऽशक्तिर्गृहकार्यं कथं भवेत् ॥४५॥
दैवाद्धाटी व्रजेद्ग्रामे पलायेद्गर्भिणी कथम् । शुकवन्निवसेद्गर्भस्तं कुक्षेः कथमुत्सृजेत् ॥४६॥
तिर्यक् चेदागतो गर्भस्तदा मे मरणं भवेत् । प्रसूतौ दारुणं दुःखं सुकुमारी कथं सहे ॥४७॥
मन्दायां मयि सर्वस्वं ननान्दा संहरेत्तदा । सत्यशौचादिनियमो दुराराध्यः स दृश्यते ॥४८॥
लालने पालने दुःखं प्रसूतायाश्च वर्तते । वन्ध्या वा विधवा नारी सुखिनी चेति मे मतिः।४९।
एवं कुतर्कयोगेन तत्फलं नैव भक्षितम् । पत्या पृष्टं फलं भुक्तं भुक्तं चेति तयेरितम् ॥५०॥
एकदा भगिनी तस्यास्तद्गृहं स्वेच्छयाऽऽगता । तदग्रे कथितं सर्वं चिन्तेयं महती हि मे ॥५१॥
दुर्बला तेन दुःखेन ह्यनुजे करवाणि किम् । साब्रवीन्मम गर्भोऽस्ति तं दास्यामि प्रसूतितः ।५२।
तावत्कालं सगर्भेव गुप्ता तिष्ठ गृहे सुखम् । वित्तं त्वं मत्पतेर्यच्छ स ते दास्यति बालकम् ।५३।
षाण्मासिको मृतो बाल इति लोको वदिष्यति । तं बालं पोषयिष्यामि नित्यमागत्य ते गृहे ॥५४॥
फलमर्पय धेन्वै त्वं परीक्षार्थं तु साम्प्रतम् । तत्तदाचरितं सर्वं तथैव स्त्रीस्वभावतः ॥५५॥
अथ कालेन सा नारी प्रसूता बालकं तदा । आनीय जनको बालं रहस्ये धुन्धुलीं ददौ ॥५६॥
तया च कथितं भर्त्रे प्रसूतः सुखमर्भकः । लोकस्य सुखमुत्पन्नमात्मदेवप्रजोदयात् ॥५७॥
ददौ दानं द्विजातिभ्यो जातकर्म विधाय च । गीतवादित्रघोषोऽभूत्तद्द्वारे मङ्गलं बहु ॥५८॥
भर्तुरग्रेऽब्रवीद्वाक्यं स्तन्यं नास्ति कुचे मम । अन्यस्तन्येन निर्दुग्धा कथं पुष्णामि बालकम् ।५९।

मत्स्वसुश्च प्रसूताया मृतो बालस्तु वर्तते । तामाकार्य गृहे रक्ष सा तेऽर्भं पोषयिष्यति ॥६०॥
पतिना तत्कृतं सर्वं पुत्ररक्षणहेतवे । पुत्रस्य धुन्धुकारीति नाम मात्रा प्रतिष्ठितम् ॥६१॥
त्रिमासे निर्गते चाथ सा धेनुः सुषुवेऽर्भकम् । सर्वाङ्गसुन्दरं दिव्यं निर्मलं कनकप्रभम् ॥६२॥
दृष्ट्वा प्रसन्नो विप्रस्तु संस्कारान् स्वयमादधे । मत्वाऽऽश्चर्यं जनाः सर्वे दिदृक्षार्थं समागताः॥६३॥
भाग्योदयोऽधुना जात आत्मदेवस्य पश्यत । धेन्वा बालः प्रसूतस्तु देवरूपीति कौतुकम् ॥६४॥
न ज्ञातं तद्रहस्यं तु केनापि विधियोगतः । गोकर्णं तं सुतं दृष्ट्वा गोकर्णं नाम चाकरोत् ॥६५॥
कियत्कालेन तौ जातौ तरुणौ तनयावुभौ । गोकर्णः पण्डितो ज्ञानी धुन्धुकारी महाखलः ।६६।
स्नानशौचक्रियाहीनो दुर्भक्षी क्रोधवर्धितः । दुष्परिग्रहकर्ता च शवहस्तेन भोजनम् ॥६७॥
चौरः सर्वजनद्वेषी परवेश्मप्रदीपकः । लालनायार्भकान् धृत्वा सद्यः कूपे न्यपातयत् ।६८।
हिंसकः शस्त्रधारी च दीनान्धानां प्रपीडकः । चाण्डालाभिरतो नित्यं पाशहस्तः श्वसङ्गतः ॥६९॥
तेन वेश्याकुसङ्गेन पित्र्यं वित्तं तु नाशितम् । एकदा पितरौ ताड्य पात्राणि स्वयमाहरत् ॥७०॥
तत्पिता कृपणः प्रोच्चैर्धनहीनो रुरोद ह । वन्ध्यत्वं तु समीचीनं कुपुत्रो दुःखदायकः ॥७१॥
क्व तिष्ठामि क्व गच्छामि को मे दुःखं व्यपोहयेत् । प्राणांस्त्यजामि दुःखेन हा कष्टं मम संस्थितम्॥७२॥
तदानीं तु समागत्य गोकर्णो ज्ञानसंयुतः । बोधयामास जनकं वैराग्यं परिदर्शयन् ॥७३॥
असारः खलु संसारो दुःखरूपी विमोहकः । सुतः कस्य धनं कस्य स्नेहवाञ्ज्वलतेऽनिशम् ।७४।
न चेन्द्रस्य सुखं किञ्चिन्न सुखं चक्रवर्तिनः । सुखमस्ति विरक्तस्य मुनेरेकान्तजीविनः ॥७५॥
मुञ्चाज्ञानं प्रजारूपं मोहतो नरके गतिः । निष्पतिष्यति देहोऽयं सर्वं त्यक्त्वा वनं व्रज ॥७६॥
तद्वाक्यं तु समाकर्ण्य गन्तुकामः पिताब्रवीत् । किं कर्तव्यं वने तात तत्त्वं वद सविस्तरम् ॥७७॥
अन्धकूपे स्नेहपाशे बद्धः पङ्गुरहं शठः । कर्मणा पतितो नूनं मामुद्धर दयानिधे ॥७८॥

### गोकर्ण उवाच

देहेऽस्थिमांसरुधिरेऽभिमतिं त्यज त्वं जायासुतादिषु सदा ममतां विमुञ्च ।
पश्यानिशं जगदिदं क्षणभङ्गनिष्ठं वैराग्यरागरसिको भव भक्तिनिष्ठः ॥७९॥
धर्मं भजस्व सततं त्यज लोकधर्मान् सेवस्व साधुपुरुषाञ्जहि कामतृष्णाम् ।
अन्यस्य दोषगुणचिन्तनमाशु मुक्त्वा सेवाकथारसमहो नितरां पिब त्वम् ॥८०॥
एवं सुतोक्तिवशतोऽपि गृहं विहाय यातो वनं स्थिरमतिर्गतषष्टिवर्षः ।
युक्तो हरेरनुदिनं परिचर्ययासौ श्रीकृष्णमाप नियतं दशमस्य पाठात् ॥८१॥

इति श्रीपद्मपुराणे उत्तरखण्डे श्रीमद्भागवतमाहात्म्ये विप्रमोक्षो

नाम चतुर्थोऽध्यायः ॥ ४ ॥

## अथ पञ्चमोऽध्यायः

### सूत उवाच

पितर्युपरते तेन जननी ताडिता भृशम् । क्व वित्तं तिष्ठति ब्रूहि हनिष्ये लत्तया न चेत् ॥ १ ॥
इति तद्वाक्यसन्त्रासाज्जनन्या पुत्रदुःखतः । कूपे पातः कृतो रात्रौ तेन सा निधनं गता ॥ २ ॥
गोकर्णस्तीर्थयात्रार्थं निर्गतो योगसंस्थितः । न दुःखं न सुखं तस्य न वैरी नापि बान्धवः ॥ ३ ॥
धुन्धुकारी गृहेऽतिष्ठत्पञ्चपण्यवधूवृतः । अत्युग्रकर्मकर्ता च तत्पोषणविमूढधीः ॥ ४ ॥
एकदा कुलटास्तास्तु भूषणान्यभिलिप्सवः । तदर्थं निर्गतो गेहात्कामान्धो मृत्युमस्मरन् ॥ ५ ॥
यतस्ततश्च संहृत्य वित्तं वेश्म पुनर्गतः । ताभ्योऽयच्छत्सुवस्त्राणि भूषणानि कियन्ति च ।६।
बहुवित्तचयं दृष्ट्वा रात्रौ नार्यो व्यचारयन् । चौर्यं करोत्यसौ नित्यमतो राजा ग्रहीष्यति ॥ ७ ॥
वित्तं हृत्वा पुनश्चैनं मारयिष्यति निश्चितम् । अतोऽर्थगुप्तये गूढमस्माभिः किं न हन्यते ॥ ८ ॥
निहत्यैनं गृहीत्वार्थं यास्यामो यत्र कुत्रचित् । इति ता निश्चयं कृत्वा सुप्तं सम्बद्ध्य रश्मिभिः॥९॥
पाशं कण्ठे निधायास्य तन्मृत्युमुपचक्रमुः । त्वरितं न ममारासौ चिन्तायुक्तास्तदाभवन् ॥१०॥
तप्ताङ्गारसमूहांश्च तन्मुखे हि विचिक्षिपुः । अग्निज्वालातिदुःखेन व्याकुलो निधनं गतः॥११॥
तं देहं मुमुचुर्गर्ते प्रायः साहसिकाः स्त्रियः । न ज्ञातं तद्रहस्यं तु केनापीदं तथैव च ॥१२॥
लोकैः पृष्टा वदन्ति स्म दूरं यातः प्रियो हि नः । आगमिष्यति वर्षेऽस्मिन् वित्तलोभविकर्षितः ।१३।
स्त्रीणां नैव तु विश्वासं दुष्टानां कारयेद् बुधः । विश्वासे यः स्थितो मूढः स दुःखैः परिभूयते॥१४॥
सुधामयं वचो यासां कामिनां रसवर्धनम् । हृदयं क्षुरधाराभं प्रियः को नाम योषिताम् ॥१५॥
संहृत्य वित्तं ता याताः कुलटा बहुभर्तृकाः । धुन्धुकारी बभूवाथ महान् प्रेतः कुकर्मतः ॥१६॥
वात्यारूपधरो नित्यं धावन् दशदिशोऽन्तरम् । शीतातपपरिक्लिष्टो निराहारः पिपासितः ॥१७॥
न लेभे शरणं क्वापि हा दैवेति मुहुर्वदन् । कियत्कालेन गोकर्णो मृतं लोकादबुध्यत ॥१८॥
अनाथं तं विदित्वैव गयाश्राद्धमचीकरत् । यस्मिंस्तीर्थे तु संयाति तत्र श्राद्धमवर्तयत् ॥१९॥
एवं भ्रमन् स गोकर्णः स्वपुरं समुपेयिवान् । रात्रौ गृहाङ्गणे स्वप्तुमागतोऽलक्षितः परैः ॥२०॥
तत्र सुप्तं स विज्ञाय धुन्धुकारी स्वबान्धवम् । निशीथे दर्शयामास महारौद्रतरं वपुः ॥२१॥
सकृन्मेषः सकृद्धस्ती सकृच्च महिषोऽभवत् । सकृदिन्द्रः सकृच्चाग्निः पुनश्च पुरुषोऽभवत् ॥२२॥
वैपरीत्यमिदं दृष्ट्वा गोकर्णो धैर्यसंयुतः । अयं दुर्गतिकः कोऽपि निश्चित्याथ तमब्रवीत्॥२३॥

### गोकर्ण उवाच

कस्त्वमुग्रतरो रात्रौ कुतो यातो दशामिमाम् । किं वा प्रेतः पिशाचो वा राक्षसोऽसीति शंस नः।२४।

### सूत उवाच

एवं पृष्टस्तदा तेन रुरोदोच्चैः पुनः पुनः । अशक्तो वचनोच्चारे संज्ञामात्रं चकार ह ॥२५॥

ततोऽञ्जलौ जलं कृत्वा गोकर्णस्तमुदैरयत् । तत्सेकहतपापोऽसौ प्रवक्तुमुपचक्रमे ॥२६॥

### प्रेत उवाच

अहं भ्राता त्वदीयोऽस्मि धुन्धुकारीति नामतः । स्वकीयेनैव दोषेण ब्रह्मत्वं नाशितं मया ॥२७॥
कर्मणो नास्ति संख्या मे महाज्ञाने विवर्तिनः । लोकानां हिंसकः सोऽहं स्त्रीभिर्दुःखेन मारितः।२८।
अतः प्रेतत्वमापन्नो दुर्दशां च वहाम्यहम् । वाताहारेण जीवामि दैवाधीनफलोदयात् ॥२९॥
अहो बन्धो कृपासिन्धो भ्रातर्मामाशु मोचय । गोकर्णो वचनं श्रुत्वा तस्मै वाक्यमथाब्रवीत् ॥३०॥

### गोकर्ण उवाच

त्वदर्थं तु गयापिण्डो मया दत्तो विधानतः । तत्कथं नैव मुक्तोऽसि मयाश्चर्यमिदं महत् ॥३१॥
गयाश्राद्धान्न मुक्तिश्चेदुपायो नापरस्त्विह । किं विधेयं मया प्रेत तत्त्वं वद सविस्तरम् ॥३२॥

### प्रेत उवाच

गयाश्राद्धशतेनापि मुक्तिर्मे न भविष्यति । उपायमपरं कञ्चित्त्वं विचारय साम्प्रतम् ॥३३॥
इति तद्वाक्यमाकर्ण्य गोकर्णो विस्मयं गतः । शतश्राद्धैर्न मुक्तिश्चेदसाध्यं मोचनं तव ॥३४॥
इदानीं तु निजं स्थानमातिष्ठ प्रेत निर्भयः । त्वन्मुक्तिसाधकं किञ्चिदाचरिष्ये विचार्य च॥३५॥
धुन्धुकारी निजस्थानं तेनादिष्टस्ततो गतः । गोकर्णश्चिन्तयामास तां रात्रिं न तदध्यगात् ॥३६॥
प्रातस्तमागतं दृष्ट्वा लोकाः प्रीत्या समागताः । तत्सर्वं कथितं तेन यज्जातं च यथा निशि ॥३७॥
विद्वांसो योगनिष्ठाश्च ज्ञानिनो ब्रह्मवादिनः । तन्मुक्तिं नैव तेऽपश्यन् पश्यन्तः शास्त्रसञ्चयान् ३८
ततः सर्वैः सूर्यवाक्यं तन्मुक्तौ स्थापितं परम् । गोकर्णः स्तम्भनं चक्रे सूर्यवेगस्य वै तदा ॥३९॥
तुभ्यं नमो जगत्साक्षिन् ब्रूहि मे मुक्तिहेतुकम् । तच्छ्रुत्वा दूरतः सूर्यः स्फुटमित्यभ्यभाषत ॥४०॥
श्रीमद्भागवतान्मुक्तिः सप्ताहं वाचनं कुरु । इति सूर्यवचः सर्वैर्धर्मरूपं तु विश्रुतम् ॥४१॥
सर्वेऽब्रुवन् प्रयत्नेन कर्तव्यं सुकरं त्विदम् । गोकर्णो निश्चयं कृत्वा वाचनार्थं प्रवर्तितः ॥४२॥
तत्र संश्रवणार्थाय देशग्रामाज्जना ययुः । पङ्ग्वन्धवृद्धमन्दाश्च तेऽपि पापक्षयाय वै ॥४३॥
समाजस्तु महाञ्जातो देवविस्मयकारकः । यदैवासनमास्थाय गोकर्णोऽकथयत्कथाम् ॥४४॥
स प्रेतोऽपि तदायातः स्थानं पश्यन्नितस्ततः । सप्तग्रन्थियुतं तत्रापश्यत्कीचकमुच्छ्रितम् ॥४५॥
तन्मूलच्छिद्रमाविश्य श्रवणार्थं स्थितो ह्यसौ । वातरूपी स्थितिं कर्तुमशक्तो वंशमाविशत् ॥४६॥
वैष्णवं ब्राह्मणं मुख्यं श्रोतारं परिकल्प्य सः । प्रथमस्कन्धतः स्पष्टमाख्यानं धेनुजोऽकरोत्॥४७॥
दिनान्ते रक्षिता गाथा तदा चित्रं बभूव ह । वंशैकग्रन्थिभेदोऽभूत्सशब्दं पश्यतां सताम् ॥४८॥
द्वितीयेऽह्नि तथा सायं द्वितीयग्रन्थिभेदनम् । तृतीयेऽह्नि तथा सायं तृतीयग्रन्थिभेदनम् ॥४९॥
एवं सप्तदिनैश्चैव सप्तग्रन्थिविभेदनम् । कृत्वा स द्वादशस्कन्धश्रवणात्प्रेततां जहौ ॥५०॥
दिव्यरूपधरो जातस्तुलसीदाममण्डितः । पीतवासा घनश्यामो मुकुटी कुण्डलान्वितः ॥५१॥

ननाम भ्रातरं सद्यो गोकर्णमिति चाब्रवीत् । त्वयाहं मोचितो बन्धो कृपया प्रेतकश्मलात् ॥५२॥
धन्या भागवती वार्ता प्रेतपीडाविनाशिनी । सप्ताहोऽपि तथा धन्यः कृष्णलोकफलप्रदः ॥५३॥
कम्पन्ते सर्वपापानि सप्ताहश्रवणे स्थिते । अस्माकं प्रलयं सद्यः कथा चेयं करिष्यति ॥५४॥
आर्द्रं शुष्कं लघु स्थूलं वाङ्मनः कर्मभिः कृतम् । श्रवणं विदहेत्पापं पावकः समिधो यथा ॥५५॥
अस्मिन् वै भारते वर्षे सूरिभिर्देवसंसदि । अकथाश्राविणां पुंसां निष्फलं जन्म कीर्तितम् ।५६।
किं मोहितो रक्षितेन सुपुष्टेन बलीयसा । अध्रुवेण शरीरेण शुकशास्त्रकथां विना ॥५७॥
अस्थिस्तम्भं स्नायुबद्धं मांसशोणितलेपितम् । चर्मावनद्धं दुर्गन्धं पात्रं मूत्रपुरीषयोः ॥५८॥
जराशोकविपाकार्तं रोगमन्दिरमातुरम् । दुष्पूरं दुर्धरं दुष्टं सदोषं क्षणभङ्गुरम् ॥५९॥
कृमिविड्भस्मसंज्ञान्तं शरीरमिति वर्णितम् । अस्थिरेण स्थिरं कर्म कुतोऽयं साधयेन्न हि ॥६०॥
यत्प्रातः संस्कृतं चान्नं सायं तच्च विनश्यति । तदीयरससम्पुष्टे काये का नाम नित्यता ॥६१॥
सप्ताहश्रवणाल्लोके प्राप्यते निकटे हरिः । अतो दोषनिवृत्त्यर्थमेतदेव हि साधनम् ॥६२॥
बुद्बुदा इव तोयेषु मशका इवं जन्तुषु । जायन्ते मरणायैव कथाश्रवणवर्जिताः ॥६३॥
जडस्य शुष्कवंशस्य यत्र ग्रन्थिविभेदनम् । चित्रं किमु तदा चित्तग्रन्थिभेदः कथाश्रवात् ।६४।
भिद्यते हृदयग्रन्थिश्छिद्यन्ते सर्वसंशयाः । क्षीयन्ते चास्य कर्माणि सप्ताहश्रवणे कृते ॥६५॥
संसारकर्दमालेपप्रक्षालनपटीयसि । कथातीर्थे स्थिते चित्ते मुक्तिरेव बुधैः स्मृता ॥६६॥
एवं ब्रुवति वै तस्मिन् विमानमागमत्तदा । वैकुण्ठवासिभिर्युक्तं प्रस्फुरद्दीप्तिमण्डलम् ॥६७॥
सर्वेषां पश्यतां भेजे विमानं धुन्धुलीसुतः । विमाने वैष्णवान् वीक्ष्य गोकर्णो वाक्यमब्रवीत्।६८।

### गोकर्ण उवाच

अत्रैव बहवः सन्ति श्रोतारो मम निर्मलाः । आनीतानि विमानानि न तेषां युगपत्कुतः ॥६९॥
श्रवणं समभागेन सर्वेषामिह दृश्यते । फलभेदः कुतो जातः प्रब्रुवन्तु हरिप्रियाः ॥७०॥

### हरिदासा ऊचुः

श्रवणस्य विभेदेन फलभेदोऽत्र संस्थितः । श्रवणं तु कृतं सर्वैर्न तथा मननं कृतम् ।
फलभेदस्ततो जातो भजनादपि मानद ॥७१॥
सप्तरात्रमुपोष्यैव प्रेतेन श्रवणं कृतम् । मननादि तथा तेन स्थिरचित्ते कृतं भृशम् ॥७२॥
अदृढं च हतं ज्ञानं प्रमादेन हतं श्रुतम् । सन्दिग्धो हि हतो मन्त्रो व्यग्रचित्तो हतो जपः ॥७३॥
अवैष्णवो हतो देशो हतं श्राद्धमपात्रकम् । हतमश्रोत्रिये दानमनाचारं हतं कुलम् ॥७४॥
विश्वासो गुरुवाक्येषु स्वस्मिन्दीनत्वभावना । मनोदोषजयश्चैव कथायां निश्चला मतिः ॥७५॥
एवमादि कृतं चेत्स्यात्तदा वै श्रवणे फलम् । पुनः श्रवान्ते सर्वेषां वैकुण्ठे वसतिर्ध्रुवम् ॥७६॥
गोकर्ण तव गोविन्दो गोलोकं दास्यति स्वयम् । एवमुक्त्वा ययुः सर्वे वैकुण्ठं हरिकीर्तनाः ॥७७॥

श्रावणे मासि गोकर्णः कथामूचे तथा पुनः । सप्तरात्रवती भूयः श्रवणं तैः कृतं पुनः ॥७८॥
कथासमाप्तौ यज्जातं श्रूयतां तच्च नारद ॥७९॥
विमानैः सह भक्तैश्च हरिराविर्बभूव ह । जयशब्दा नमःशब्दास्तत्रासन् बहवस्तदा ॥८०॥
पाञ्चजन्यध्वनिं चक्रे हर्षात्तत्र स्वयं हरिः । गोकर्णं तु समालिङ्ग्याकरोत्स्वसदृशं हरिः ॥८१॥
श्रोतृनन्यान् घनश्यामान् पीतकौशेयवाससः । किरीटिनः कुण्डलिनस्तथा चक्रे हरिः क्षणात्॥८२॥
तद्ग्रामे ये स्थिता जीवा आश्वचाण्डालजातयः । विमाने स्थापितास्तेऽपि गोकर्णकृपया तदा ॥८३॥
प्रेषिता हरिलोके ते यत्र गच्छन्ति योगिनः । गोकर्णेन स गोपालो गोलोकं गोपवल्लभम् ।
कथाश्रवणतः प्रीतो निर्ययौ भक्तवत्सलः ॥८४॥
अयोध्यावासिनः पूर्वं यथा रामेण सङ्गताः । तथा कृष्णेन ते नीता गोलोकं योगिदुर्लभम् ॥८५॥
यत्र सूर्यस्य सोमस्य सिद्धानां न गतिः कदा । तं लोकं हि गतास्ते तु श्रीमद्भागवतश्रवात् ॥८६॥
ब्रूमोऽत्र ते किं फलवृन्दमुज्ज्वलं सप्ताहयज्ञेन कथासु सञ्चितम् ।
कर्णेन गोकर्णकथाक्षरो यैः पीतश्च ते गर्भगता न भूयः ॥८७॥
वाताम्बुपर्णाशनदेहशोषणैस्तपोभिरुग्रैश्चिरकालसञ्चितैः ।
योगैश्च संयान्ति न तां गतिं वै सप्ताहगाथाश्रवणेन यान्ति याम् ॥८८॥
इतिहासमिमं पुण्यं शाण्डिल्योऽपि मुनीश्वरः । पठते चित्रकूटस्थो ब्रह्मानन्दपरिप्लुतः ॥८९॥
आख्यानमेतत्परमं पवित्रं श्रुतं सकृद् वै विदहेदघौघम् ।
श्राद्धे प्रयुक्तं पितृतृप्तिमावहेन्नित्यं सुपाठादपुनर्भवं च ॥९०॥

इति श्रीपद्मपुराणे उत्तरखण्डे श्रीमद्भागवतमाहात्म्ये गोकर्णमोक्षवर्णनं नाम पञ्चमोऽध्यायः ॥ ५ ॥

## अथ षष्ठोऽध्यायः

### कुमारा ऊचुः

अथ ते सम्प्रवक्ष्यामः सप्ताहश्रवणे विधिम् । सहायैर्वसुभिश्चैव प्रायः साध्यो विधिः स्मृतः ॥ १ ॥
दैवज्ञं तु समाहूय मुहूर्तं पृच्छ्य यत्नतः । विवाहे यादृशं वित्तं तादृशं परिकल्पयेत् ॥ २ ॥
नभस्य आश्विनोर्जौ च मार्गशीर्षः शुचिर्नभाः । एते मासाः कथारम्भे श्रोतृणां मोक्षसूचकाः ॥ ३ ॥
मासानां विप्र हेयानि तानि त्याज्यानि सर्वथा । सहायाश्चेतरे तत्र कर्तव्याः सोद्यमाश्च ये ॥ ४ ॥
देशे देशे तथा सेयं वार्ता प्रेष्या प्रयत्नतः । भविष्यति कथा चात्र आगन्तव्यं कुटुम्बिभिः ॥ ५ ॥
दूरेहरिकथाः केचिद्दूरेचाच्युतकीर्तनाः । स्त्रियः शूद्रादयो ये च तेषां बोधो यतो भवेत् ॥ ६ ॥
देशे देशे विरक्ता ये वैष्णवाः कीर्तनोत्सुकाः । तेष्वेव पत्रं प्रेष्यं च तल्लेखनमितीरितम् ॥ ७ ॥
सतां समाजो भविता सप्तरात्रं सुदुर्लभः । अपूर्वरसरूपैव कथा चात्र भविष्यति ॥ ८ ॥

श्रीभागवतपीयूषपानाय रसलम्पटाः । भवन्तश्च तथा शीघ्रमायात प्रेमतत्पराः ॥ ९ ॥
नावकाशः कदाचिच्चेद्दिनमात्रं तथापि तु । सर्वथागमनं कार्यं क्षणोऽत्रैव सुदुर्लभः ॥१०॥
एवमाकारणं तेषां कर्तव्यं विनयेन च । आगन्तुकानां सर्वेषां वासस्थानानि कल्पयेत् ॥११॥
तीर्थे वापि वने वापि गृहे वा श्रवणं मतम् । विशाला वसुधा यत्र कर्तव्यं तत्कथास्थलम् ॥१२॥
शोधनं मार्जनं भूमेर्लेपनं धातुमण्डनम् । गृहोपस्करमुद्धृत्य गृहकोणे निवेशयेत् ॥१३॥
अर्वाक्पञ्चाहतो यत्नादास्तीर्णानि प्रमेलयेत् । कर्तव्यो मण्डपः प्रोच्चैः कदलीखण्डमण्डितः॥१४॥
फलपुष्पदलैर्विष्वग्वितानेन विराजितः । चतुर्दिक्षु ध्वजारोपो बहुसम्पद्विराजितः ॥१५॥
ऊर्ध्वं सप्तैव लोकाश्च कल्पनीयाः सविस्तरम् । तेषु विप्रा विरक्ताश्च स्थापनीयाः प्रबोध्य च ॥१६॥
पूर्वं तेषामासनानि कर्तव्यानि यथोत्तरम् । वक्तुश्चापि तदा दिव्यमासनं परिकल्पयेत् ॥१७॥
उदङ्मुखो भवेद्वक्ता श्रोता वै प्राङ्मुखस्तदा । प्राङ्मुखश्चेद्भवेद्वक्ता श्रोता चोदङ्मुखस्तदा ॥१८॥
अथवा पूर्वदिग्ज्ञेया पूज्यपूजकमध्यतः । श्रोतॄणामागमे प्रोक्ता देशकालादिकोविदैः ॥१९॥
विरक्तो वैष्णवो विप्रो वेदशास्त्रविशुद्धिकृत् । दृष्टान्तकुशलो धीरो वक्ता कार्योऽतिनिःस्पृहः ।२०।
अनेकधर्मविभ्रान्ताः स्त्रैणाः पाखण्डवादिनः । शुकशास्त्रकथोच्चारे त्याज्यास्ते यदि पण्डिताः ।२१।
वक्तुः पार्श्वे सहायार्थमन्यः स्थाप्यस्तथाविधः । पण्डितः संशयच्छेत्ता लोकबोधनतत्परः ॥२२॥
वक्त्रा क्षौरं प्रकर्तव्यं दिनादर्वाग्व्रताप्तये । अरुणोदयेऽसौ निर्वर्त्य शौचं स्नानं समाचरेत् ॥२३॥
न्नित्यं संक्षेपतः कृत्वा सन्ध्याद्यं स्वं प्रयत्नतः । कथाविघ्नविघाताय गणनाथं प्रपूजयेत् ॥२४॥
पितॄन् संतर्प्य शुद्ध्यर्थं प्रायश्चित्तं समाचरेत् । मण्डलं च प्रकर्तव्यं तत्र स्थाप्यो हरिस्तथा ॥२५॥
कृष्णमुद्दिश्य मन्त्रेण चरेत्पूजाविधिं क्रमात् । प्रदक्षिणनमस्कारान् पूजान्ते स्तुतिमाचरेत् ॥२६॥
संसारसागरे मग्नं दीनं मां करुणानिधे । कर्ममोहगृहीताङ्गं मामुद्धर भवार्णवात् ॥२७॥
श्रीमद्भागवतस्यापि ततः पूजा प्रयत्नतः । कर्तव्या विधिना प्रीत्या धूपदीपसमन्विता ॥२८॥
ततस्तु श्रीफलं धृत्वा नमस्कारं समाचरेत् । स्तुतिः प्रसन्नचित्तेन कर्तव्या केवलं तदा ॥२९॥
श्रीमद्भागवताख्योऽयं प्रत्यक्षः कृष्ण एव हि । स्वीकृतोऽसि मया नाथ मुक्त्यर्थं भवसागरे ॥३०॥
मनोरथो मदीयोऽयं सफलः सर्वथा त्वया । निर्विघ्नेनैव कर्तव्यो दासोऽहं तव केशव ॥३१॥
एवं दीनवचः प्रोच्य वक्तारं चाथ पूजयेत् । सम्भूष्य वस्त्रभूषाभिः पूजान्ते तं च संस्तवेत् ॥३२॥
शुकरूप प्रबोधज्ञ सर्वशास्त्रविशारद । एतत्कथाप्रकाशेन मदज्ञानं विनाशय ॥३३॥
तदग्रे नियमः पश्चात्कर्तव्यः श्रेयसे मुदा । सप्तरात्रं यथाशक्त्या धारणीयः स एव हि ॥३४॥
वरणं पञ्चविप्राणां कथाभङ्गनिवृत्तये । कर्तव्यं तैर्हरेर्जाप्यं द्वादशाक्षरविद्यया ॥३५॥
ब्राह्मणान् वैष्णवांश्चान्यांस्तथा कीर्तनकारिणः। नत्वा सम्पूज्य दत्ताज्ञः स्वयमासनमाविशेत् ॥३६॥
लोकवित्तधनागारपुत्रचिन्तां व्युदस्य च । कथाचित्तः शुद्धमतिः स लभेत्फलमुत्तमम् ॥३७॥

आसूर्योदयमारभ्य सार्धत्रिप्रहरान्तकम् । वाचनीया कथा सम्यग्धीरकण्ठं सुधीमता ॥३८॥
कथाविरामः कर्तव्यो मध्याह्ने घटिकाद्वयम् । तत्कथामनु कार्यं वै कीर्तनं वैष्णवैस्तदा ॥३९॥
मलमूत्रजयार्थं हि लघ्वाहारः सुखावहः । हविष्यान्नेन कर्तव्यो ह्येकवारं कथार्थिना ॥४०॥
उपोष्य सप्तरात्रं वै शक्तिश्चेच्छृणुयात्तदा । घृतपानं पयःपानं कृत्वा वै शृणुयात्सुखम् ॥४१॥
फलाहारेण वा भाव्यमेकभुक्तेन वा पुनः । सुखसाध्यं भवेद्यत्तु कर्तव्यं श्रवणाय तत् ॥४२॥
भोजनं तु वरं मन्ये कथाश्रवणकारकम् । नोपवासो वरः प्रोक्तः कथाविघ्नकरो यदि ॥४३॥
सप्ताहव्रतिनां पुंसां नियमाञ्छृणु नारद । विष्णुदीक्षाविहीनानां नाधिकारः कथाश्रवे ॥४४॥
ब्रह्मचर्यमधःसुप्तिः पत्रावल्यां च भोजनम् । कथासमाप्तौ भुक्तिं च कुर्यान्नित्यं कथाव्रती ॥४५॥
द्विदलं मधु तैलं च गरिष्ठान्नं तथैव च । भावदुष्टं पर्युषितं जह्यान्नित्यं कथाव्रती ॥४६॥
कामं क्रोधं मदं मानं मत्सरं लोभमेव च । दम्भं मोहं तथा द्वेषं दूरयेच्च कथाव्रती ॥४७॥
वेदवैष्णवविप्राणां गुरुगोव्रतिनां तथा । स्त्रीराजमहतां निन्दां वर्जयेद्यः कथाव्रती ॥४८॥
रजस्वलान्त्यजम्लेच्छपतितव्रात्यकैस्तदा । द्विजद्विड्वेदबाह्यैश्च न वदेद्यः कथाव्रती ॥४९॥
सत्यं शौचं दयां मौनमार्जवं विनयं तथा । उदारमानसं तद्वदेवं कुर्यात्कथाव्रती ॥५०॥
दरिद्रश्च क्षयी रोगी निर्भाग्यः पापकर्मवान् । अनपत्यो मोक्षकामः शृणुयाच्च कथामिमाम् ॥५१॥
अपुष्पा काकवन्ध्या च वन्ध्या या च मृतार्भका । स्रवद्गर्भा च या नारी तया श्राव्या प्रयत्नतः ॥५२॥
एतेषु विधिना श्रावे तदक्षयतरं भवेत् । अत्युत्तमा कथा दिव्या कोटियज्ञफलप्रदा ॥५३॥
एवं कृत्वा व्रतविधिमुद्यापनमथाचरेत् । जन्माष्टमीव्रतमिव कर्तव्यं फलकाङ्क्षिभिः ॥५४॥
अकिञ्चनेषु भक्तेषु प्रायो नोद्यापनाग्रहः । श्रवणेनैव पूतास्ते निष्कामा वैष्णवा यतः ॥५५॥
एवं नगाहयज्ञेऽस्मिन् समाप्ते श्रोतृभिस्तदा । पुस्तकस्य च वक्तुश्च पूजा कार्यातिभक्तितः ॥५६॥
प्रसादतुलसीमाला श्रोतृभ्यश्चाथ दीयताम् । मृदङ्गतालललितं कर्तव्यं कीर्तनं ततः ॥५७॥
जयशब्दं नमःशब्दं शङ्खशब्दं च कारयेत् । विप्रेभ्यो याचकेभ्यश्च वित्तमन्नं च दीयताम् ॥५८॥
विरक्तश्चेद्भवेच्छ्रोता गीता वाच्या परेऽहनि । गृहस्थश्चेत्तदा होमः कर्तव्यः कर्मशान्तये ॥५९॥
प्रतिश्लोकं तु जुहुयाद्विधिना दशमस्य च । पायसं मधु सर्पिश्च तिलान्नादिकसंयुतम् ॥६०॥
अथवा हवनं कुर्याद्गायत्र्या सुसमाहितः । तन्मयत्वात्पुराणस्य परमस्य च तत्त्वतः ॥६१॥
होमाशक्तौ बुधो हौम्यं दद्यात्तत्फलसिद्धये । नानाच्छिद्रनिरोधार्थं न्यूनताधिकतानयोः ॥६२॥
दोषयोः प्रशमार्थं च पठेन्नामसहस्रकम् । तेन स्यात्सफलं सर्वं नास्त्यस्मादधिकं यतः ॥६३॥
द्वादश ब्राह्मणान् पश्चाद्भोजयेन्मधुपायसैः । दद्यात्सुवर्णं धेनुं च व्रतपूर्णत्वहेतवे ॥६४॥
शक्तौ पलत्रयमितं स्वर्णसिंहं विधाय च । तत्रास्य पुस्तकं स्थाप्यं लिखितं ललिताक्षरम् ॥६५॥
सम्पूज्यावाहनाद्यैस्तदुपचारैः सदक्षिणम् । वस्त्रभूषणगन्धाद्यैः पूजिताय यतात्मने ॥६६॥

आचार्याय सुधीर्दत्त्वा मुक्तः स्याद्भवबन्धनैः । एवं कृते विधाने च सर्वपापनिवारणे ॥६७॥
फलदं स्यात् पुराणं तु श्रीमद्भागवतं शुभम् । धर्मकामार्थमोक्षाणां साधनं स्यान्न संशयः ॥६८॥

### कुमारा ऊचुः

इति ते कथितं सर्वं किं भूयः श्रोतुमिच्छसि । श्रीमद्भागवतेनैव भुक्तिमुक्ती करे स्थिते ॥६९॥

### सूत उवाच

इत्युक्त्वा ते महात्मानः प्रोचुर्भागवतीं कथाम् । सर्वपापहरां पुण्यां भुक्तिमुक्तिप्रदायिनीम् ॥७०॥
शृण्वतां सर्वभूतानां सप्ताहं नियतात्मनाम् । यथाविधि ततो देवं तुष्टुवुः पुरुषोत्तमम् ॥७१॥
तदन्ते ज्ञानवैराग्यभक्तीनां पुष्टता परा । तारुण्यं परमं चाभूत्सर्वभूतमनोहरम् ॥७२॥
नारदश्च कृतार्थोऽभूत्सिद्धे स्वीये मनोरथे । पुलकीकृतसर्वाङ्गः परमानन्दसम्भृतः ॥७३॥
एवं कथां समाकर्ण्य नारदो भगवत्प्रियः । प्रेमगद्गदया वाचा तानुवाच कृताञ्जलिः ॥७४॥

### नारद उवाच

धन्योऽस्म्यनुगृहीतोऽस्मि भवद्भिः करुणापरैः । अद्य मे भगवाँल्लब्धः सर्वपापहरो हरिः ॥७५॥
श्रवणं सर्वधर्मेभ्यो वरं मन्ये तपोधनाः । वैकुण्ठस्थो यतः कृष्णः श्रवणाद्यस्य लभ्यते ॥७६॥

### सूत उवाच

एवं ब्रुवति वै तत्र नारदे वैष्णवोत्तमे । परिभ्रमन् समायातः शुको योगेश्वरस्तदा ॥७७॥
तत्रायपौ षोडशवार्षिकस्तदा व्यासात्मजो ज्ञानमहाब्धिचन्द्रमाः ।
कथावसाने निजलाभपूर्णः प्रेम्णा पठन् भागवतं शनैः शनैः ॥७८॥
दृष्ट्वा सदस्या परमोरुतेजसं सद्यः समुत्थाय ददुर्महासनम् ।
प्रीत्या सुरर्षिस्तमपूजयत्सुखं स्थितोऽवदत्संश्रृणुतामलां गिरम् ॥७९॥

### श्रीशुक उवाच

निगमकल्पतरोर्गलितं फलं शुकमुखादमृतद्रवसंयुतम् ।
पिबत भागवतं रसमालयं मुहुरहो रसिका भुवि भावुकाः ॥८०॥
धर्मः प्रोज्झितकैतवोऽत्र परमो निर्मत्सराणां सतां वेद्यं वास्तवमत्र वस्तु शिवदं तापत्रयोन्मूलनम् ।
श्रीमद्भागवते महामुनिकृते किं वा परैरीश्वरः सद्यो हृद्यवरुध्यतेऽत्र कृतिभिः शुश्रूषुभिस्तत्क्षणात् ॥
श्रीमद्भागवतं पुराणतिलकं यद्वैष्णवानां धनं यस्मिन् पारमहंस्यमेवममलं ज्ञानं परं गीयते ।
यत्र ज्ञानविरागभक्तिसहितं नैष्कर्म्यमाविष्कृतं तच्छृण्वन् प्रपठन् विचारणपरो भक्त्या विमुच्येन्नरः॥८२
स्वर्गे सत्ये च कैलासे वैकुण्ठे नास्त्ययं रसः । अतः पिबन्तु सद्भाग्या मा मा मुञ्चत कर्हिचित् ।८३।

### सूत उवाच

एवं ब्रुवाणे सति बादरायणौ मध्ये सभायां हरिराविरासीत् ।
प्रह्लादबल्युद्धवफाल्गुनादिभिर्वृतः सुरर्षिस्तमपूजयच्च तान् ॥८४॥
दृष्ट्वा प्रसन्नं महदासने हरिं ते चक्रिरे कीर्तनमग्रतस्तदा ।
भवो भवान्या कमलासनस्तु तत्रागमत्कीर्तनदर्शनाय ॥८५॥
प्रह्लादस्तालधारी तरलगतितया चोद्धवः कांस्यधारी वीणाधारी सुरर्षिः स्वरकुशलतया रागकर्तार्जुनोऽभूत्
इन्द्रोऽवादीन्मृदङ्गं जयजयसुकराः कीर्तने ते कुमारा यत्राग्रे भाववक्ता सरसरचनया व्यासपुत्रो बभूव॥
ननर्त मध्ये त्रिकमेव तत्र भक्त्यादिकानां नटवत्सुतेजसाम् ।
अलौकिकं कीर्तनमेतदीक्ष्य हरिः प्रसन्नोऽपि वचोऽब्रवीत्तत् ॥८७॥
मत्तो वरं भाववृताद् वृणुध्वं प्रीतः कथाकीर्तनतोऽस्मि साम्प्रतम् ।
श्रुत्वेति तद्वाक्यमतिप्रसन्नाः प्रेमार्द्रचित्ता हरिमूचिरे ते ॥८८॥
नगाहगाथासु च सर्वभक्तैरेभिस्त्वया भाव्यमिति प्रयत्नात् ।
मनोरथोऽयं परिपूरणीयस्तथेति चोक्त्वान्तरधीयताच्युतः ॥८९॥
ततोऽनमत्तच्चरणेषु नारदस्तथा शुकादीनपि तापसांश्च ।
अथ प्रहृष्टाः परिनष्टमोहाः सर्वे ययुः पीतकथामृतास्ते ॥९०॥
भक्तिः सुताभ्यां सह रक्षिता सा शास्त्रे स्वकीयेऽपि तदा शुकेन ।
अतो हरिर्भागवतस्य सेवनाच्चित्तं समायाति हि वैष्णवानाम् ॥९१॥
दारिद्र्यदुःखज्वरदाहितानां मायापिशाचीपरिमर्दितानाम् ।
संसारसिन्धौ परिपातितानां क्षेमाय वै भागवतं प्रगर्जति ॥९२॥

### शौनक उवाच

शुकेनोक्तं कदा राज्ञे गोकर्णेन कदा पुनः । सुरर्षये कदा ब्राह्मैश्छिन्धि मे संशयं त्विमम् ॥९३॥

### सूत उवाच

आकृष्णनिर्गमात्त्रिंशद्वर्षाधिकगते कलौ । नवमीतो नभस्ये च कथारम्भं शुकोऽकरोत् ॥९४॥
परीक्षिच्छ्रवणान्ते च कलौ वर्षशतद्वये । शुद्धे शुचौ नवम्यां च धेनुजोऽकथयत्कथाम् ॥९५॥
तस्मादपि कलौ प्राप्ते त्रिंशद्वर्षगते सति । ऊचुरूर्जे सिते पक्षे नवम्यां ब्रह्मणः सुताः ॥९६॥
इत्येतत्ते समाख्यातं यत्पृष्टोऽहं त्वयानघ । कलौ भागवती वार्ता भवरोगविनाशिनी ॥९७॥
कृष्णप्रियं सकलकल्मषनाशनं च मुक्त्येकहेतुमिह भक्तिविलासकारि ।
सन्तः कथानकमिदं पिबतादरेण लोके हि तीर्थपरिशीलनसेवया किम् ॥९८॥

स्वपुरुषमपि वीक्ष्य पाशहस्तं वदति यमः किल तस्य कर्णमूले।
परिहर भगवत्कथासु मत्तान् प्रभुरहमन्यनृणां न वैष्णवानाम् ॥९९॥
असारे संसारे विषयविषसङ्गाकुलधियः क्षणार्धं क्षेमार्थं पिबत शुकगाथातुलसुधाम्।
किमर्थं व्यर्थं भो व्रजत कुपथे कुत्सितकथे परीक्षित्साक्षी यच्छ्रवणगतमुक्त्युक्तिकथने ॥१००॥
रसप्रवाहसंस्थेन श्रीशुकेनेरिता कथा। कण्ठे सम्बध्यते येन स वैकुण्ठप्रभुर्भवेत् ॥१०१॥
इति च परमगुह्यं सर्वसिद्धान्तसिद्धं सपदि निगदितं ते शास्त्रपुञ्जं विलोक्य।
जगति शुककथातो निर्मलं नास्ति किञ्चित्पिब परसुखहेतोर्द्वादशस्कन्धसारम् ॥१०२॥
एतां यो नियततया शृणोति भक्त्या यश्चैनां कथयति शुद्धवैष्णवाग्रे।
तौ सम्यग्विधिकरणात्फलं लभेते याथार्थ्यान्न हि भुवने किमप्यसाध्यम् ॥१०३॥

इति श्रीपद्मपुराणे उत्तरखण्डे श्रीमद्भागवतमाहात्म्ये श्रवण-
विधिकथनं नाम षष्ठोऽध्यायः ॥ ६ ॥

* * *

## समाप्तमिदं श्रीमद्भागवतमाहात्म्यम्

* * *

हरिः ॐ तत्सत्

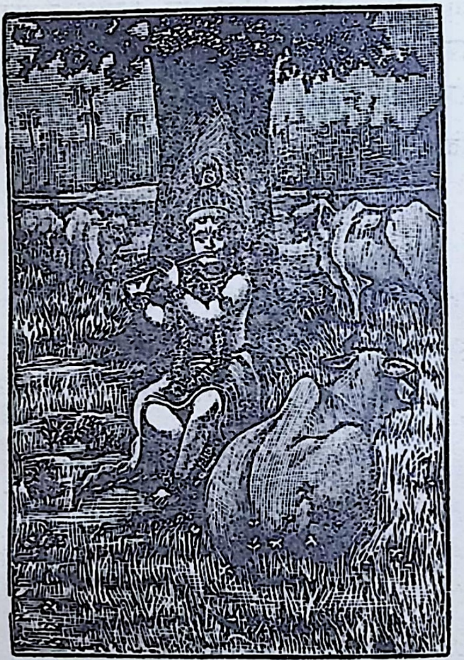

ॐ श्रीपरमात्मने नमः

# श्रीमद्भागवतम्

## प्रथमस्कन्धः

### अथ प्रथमोऽध्यायः

जन्माद्यस्य यतोऽन्वयादितरतश्चार्थेष्वभिज्ञः स्वराट् तेने ब्रह्म हृदा य आदिकवये मुह्यन्ति यत्सूरयः ।
तेजोवारिमृदां यथा विनिमयो यत्र त्रिसर्गोऽमृषा धाम्ना स्वेन सदा निरस्तकुहकं सत्यं परं धीमहि ॥१॥
धर्मः प्रोज्झितकैतवोऽत्र परमो निर्मत्सराणां सतां वेद्यं वास्तवमत्र वस्तु शिवदं तापत्रयोन्मूलनम् ।
श्रीमद्भागवते महामुनिकृते किं वा परैरीश्वरः सद्यो हृद्यवरुध्यतेऽत्र कृतिभिः शुश्रूषुभिस्तत्क्षणात् ॥२॥
निगमकल्पतरोर्गलितं फलं शुकमुखादमृतद्रवसंयुतम् ।
पिबत भागवतं रसमालयं मुहुरहो रसिका भुवि भावुकाः ॥ ३ ॥
नैमिषेऽनिमिषक्षेत्र ऋषयः शौनकादयः । सत्रं स्वर्गाय लोकाय सहस्रसममासत ॥ ४ ॥
त एकदा तु मुनयः प्रातर्हुतहुताग्नयः । सत्कृतं सूतमासीनं पप्रच्छुरिदमादरात् ॥ ५ ॥

ऋषय ऊचुः

त्वया खलु पुराणानि सेतिहासानि चानघ । आख्यातान्यप्यधीतानि धर्मशास्त्राणि यान्युत ॥६॥
यानि वेदविदां श्रेष्ठो भगवान् बादरायणः । अन्ये च मुनयः सूत परावरविदो विदुः ॥ ७ ॥
वेत्थ त्वं सौम्य तत्सर्वं तत्त्वतस्तदनुग्रहात् । ब्रूयुः स्निग्धस्य शिष्यस्य गुरवो गुह्यमप्युत ॥ ८ ॥
तत्र तत्राञ्जसाऽऽयुष्मन् भवता यद्विनिश्चितम् । पुंसामेकान्ततः श्रेयस्तन्नः शंसितुमर्हसि ॥ ९ ॥
प्रायेणाल्पायुषः सभ्य कलावस्मिन् युगे जनाः । मन्दाः सुमन्दमतयो मन्दभाग्या ह्युपद्रुताः ॥१०॥
भूरीणि भूरिकर्माणि श्रोतव्यानि विभागशः । अतः साधोऽत्र यत्सारं समुद्धृत्य मनीषया ।
ब्रूहि नः श्रद्दधानानां येनात्मा संप्रसीदति ॥११॥
सूत जानासि भद्रं ते भगवान् सात्वतां पतिः । देवक्यां वसुदेवस्य जातो यस्य चिकीर्षया ॥१२॥
तन्नः शुश्रूषमाणानामर्हस्यङ्गानुवर्णितुम् । यस्यावतारो भूतानां क्षेमाय च भवाय च ॥१३॥
आपन्नः संसृतिं घोरां यन्नाम विवशो गृणन् । ततः सद्यो विमुच्येत यद्बिभेति स्वयं भयम् ॥१४॥

यत्पादसंश्रयाः सूत मुनयः प्रशमायनाः । सद्यः पुनन्त्युपस्पृष्टाः स्वर्धुन्यापोऽनुसेवया ॥१५॥
को वा भगवतस्तस्य पुण्यश्लोकेड्यकर्मणः । शुद्धिकामो न शृणुयाद्यशः कलिमलापहम् ॥१६॥
तस्य कर्माण्युदाराणि परिगीतानि सूरिभिः । ब्रूहि नः श्रद्दधानानां लीलया दधतः कलाः ॥१७॥
अथाख्याहि हरेर्धीमन्नवतारकथाः शुभाः । लीला विदधतः स्वैरमीश्वरस्यात्ममायया ॥१८॥
वयं तु न वितृप्याम उत्तमश्लोकविक्रमे । यच्छृण्वतां रसज्ञानां स्वादु स्वादु पदे पदे ॥१९॥
कृतवान् किल वीर्याणि सह रामेण केशवः । अतिमर्त्यानि भगवान् गूढः कपटमानुषः ॥२०॥
कलिमागतमाज्ञाय क्षेत्रेऽस्मिन् वैष्णवे वयम् । आसीना दीर्घसत्रेण कथायां सक्षणा हरेः ॥२१॥
त्वं नः सन्दर्शितो धात्रा दुस्तरं निस्तितीर्षताम् । कलिं सत्त्वहरं पुंसां कर्णधार इवार्णवम् ॥२२॥
ब्रूहि योगेश्वरे कृष्णे ब्रह्मण्ये धर्मवर्मणि । स्वां काष्ठामधुनोपेते धर्मः कं शरणं गतः ॥२३॥

इति श्रीमद्भागवते महापुराणे पारमहंस्यां संहितायां प्रथमस्कन्धे नैमिषीयोपाख्याने प्रथमोऽध्यायः ॥१॥

## अथ द्वितीयोऽध्यायः

### व्यास उवाच

इति संप्रश्नसंहृष्टो विप्राणां रौमहर्षणिः । प्रतिपूज्य वचस्तेषां प्रवक्तुमुपचक्रमे ॥ १ ॥

### सूत उवाच

यं प्रव्रजन्तमनुपेतमपेतकृत्यं द्वैपायनो विरहकातर आजुहाव ।
पुत्रेति तन्मयतया तरवोऽभिनेदुस्तं सर्वभूतहृदयं मुनिमानतोऽस्मि ॥ २ ॥
यः स्वानुभावमखिलश्रुतिसारमेकमध्यात्मदीपमतितितीर्षतां तमोऽन्धम् ।
संसारिणां करुणयाऽऽह पुराणगुह्यं तं व्याससूनुमुपयामि गुरुं मुनीनाम् ॥ ३ ॥

नारायणं नमस्कृत्य नरं चैव नरोत्तमम् । देवीं सरस्वतीं व्यासं ततो जयमुदीरयेत् ॥ ४ ॥
मुनयः साधु पृष्टोऽहं भवद्भिर्लोकमङ्गलम् । यत्कृतः कृष्णसंप्रश्नो येनात्मा सुप्रसीदति ॥ ५ ॥
स वै पुंसां परो धर्मो यतो भक्तिरधोक्षजे । अहैतुक्यप्रतिहता ययाऽऽत्मा सम्प्रसीदति ॥ ६ ॥
वासुदेवे भगवति भक्तियोगः प्रयोजितः । जनयत्याशु वैराग्यं ज्ञानं च यदहैतुकम् ॥ ७ ॥
धर्मः स्वनुष्ठितः पुंसां विष्वक्सेनकथासु यः । नोत्पादयेद्यदि रतिं श्रम एव हि केवलम् ॥ ८ ॥
धर्मस्य ह्यापवर्ग्यस्य नार्थोऽर्थायोपकल्पते । नार्थस्य धर्मैकान्तस्य कामो लाभाय हि स्मृतः ॥ ९ ॥
कामस्य नेन्द्रियप्रीतिर्लाभो जीवेत यावता । जीवस्य तत्त्वजिज्ञासा नार्थो यश्चेह कर्मभिः ॥१०॥
वदन्ति तत्तत्त्वविदस्तत्त्वं यज्ज्ञानमद्वयम् । ब्रह्मेति परमात्मेति भगवानिति शब्द्यते ॥११॥
तच्छ्रद्दधाना मुनयो ज्ञानवैराग्ययुक्तया । पश्यन्त्यात्मनि चात्मानं भक्त्या श्रुतगृहीतया ॥१२॥
अतः पुम्भिर्द्विजश्रेष्ठा वर्णाश्रमविभागशः । स्वनुष्ठितस्य धर्मस्य संसिद्धिर्हरितोषणम् ॥१३॥

तस्मादेकेन मनसा भगवान् सात्वतां पतिः । श्रोतव्यः कीर्तितव्यश्च ध्येयः पूज्यश्च नित्यदा ।१४।
यदनुध्यासिना युक्ताः कर्मग्रन्थिनिबन्धनम् । छिन्दन्ति कोविदास्तस्य को न कुर्यात्कथारतिम् १५
शुश्रूषोः श्रद्दधानस्य वासुदेवकथारुचिः । स्यान्महत्सेवया विप्राः पुण्यतीर्थनिषेवणात् ॥१६॥
शृण्वतां स्वकथां कृष्णः पुण्यश्रवणकीर्तनः । हृद्यन्तःस्थो ह्यभद्राणि विधुनोति सुहृत्सताम् ॥१७॥
नष्टप्रायेष्वभद्रेषु नित्यं भागवतसेवया । भगवत्युत्तमश्लोके भक्तिर्भवति नैष्ठिकी ॥१८॥
तदा रजस्तमोभावाः कामलोभादयश्च ये । चेत एतैरनाविद्धं स्थितं सत्त्वे प्रसीदति ॥१९॥
एवं प्रसन्नमनसो भगवद्भक्तियोगतः । भगवत्तत्त्वविज्ञानं मुक्तसङ्गस्य जायते ॥२०॥
भिद्यते हृदयग्रन्थिश्छिद्यन्ते सर्वसंशयाः । क्षीयन्ते चास्य कर्माणि दृष्ट एवात्मनीश्वरे ॥२१॥
अतो वै कवयो नित्यं भक्तिं परमया मुदा । वासुदेवे भगवति कुर्वन्त्यात्मप्रसादनीम् ॥२२॥
सत्त्वं रजस्तम इति प्रकृतेर्गुणास्तैर्युक्तः परः पुरुष एक इहास्य धत्ते ।
स्थित्यादये हरिविरिञ्चिहरेति संज्ञाः श्रेयांसि तत्र खलु सत्त्वतनोर्नृणां स्युः ॥२३॥
पार्थिवाद्दारुणो धूमस्तस्मादग्निस्त्रयीमयः । तमसस्तु रजस्तस्मात्सत्त्वं यद्ब्रह्मदर्शनम् ॥२४॥
भेजिरे मुनयोऽथाग्रे भगवन्तमधोक्षजम् । सत्त्वं विशुद्धं क्षेमाय कल्पन्ते येऽनु तानिह ॥२५॥
मुमुक्षवो घोररूपान् हित्वा भूतपतीनथ । नारायणकलाः शान्ता भजन्ति ह्यनसूयवः ॥२६॥
रजस्तमःप्रकृतयः समशीला भजन्ति वै । पितृभूतप्रजेशादीन् श्रियैश्वर्यप्रजेप्सवः ॥२७॥
वासुदेवपरा वेदा वासुदेवपरा मखाः । वासुदेवपरा योगा वासुदेवपराः क्रियाः ॥२८॥
वासुदेवपरं ज्ञानं वासुदेवपरं तपः । वासुदेवपरो धर्मो वासुदेवपरा गतिः ॥२९॥
स एवेदं ससर्जाग्रे भगवानात्ममायया । सदसद्रूपया चासौ गुणमय्यागुणो विभुः ॥३०॥
तया विलसितेष्वेषु गुणेषु गुणवानिव । अन्तःप्रविष्ट आभाति विज्ञानेन विजृम्भितः ॥३१॥
यथा ह्यवहितो वह्निर्दारुष्वेकः स्वयोनिषु । नानेव भाति विश्वात्मा भूतेषु च तथा पुमान् ॥३२॥
असौ गुणमयैर्भावैर्भूतसूक्ष्मेन्द्रियात्मभिः । स्वनिर्मितेषु निर्विष्टो भुङ्क्ते भूतेषु तद्गुणान् ।३३।
भावयत्येष सत्त्वेन लोकान् वै लोकभावनः । लीलावतारानुरतो देवतिर्यङ्नरादिषु ॥३४॥

इति श्रीमद्भागवते महापुराणे पारमहंस्यां संहितायां प्रथमस्कन्धे नैमिषीयोपाख्याने द्वितीयोऽध्यायः ॥२॥

## अथ तृतीयोऽध्यायः

### सूत उवाच

जगृहे पौरुषं रूपं भगवान् महदादिभिः । संभूतं षोडशकलमादौ लोकसिसृक्षया ॥ १ ॥
यस्याम्भसि शयानस्य योगनिद्रां वितन्वतः । नाभिह्रदाम्बुजादासीद्ब्रह्मा विश्वसृजां पतिः ॥ २ ॥
यस्यावयवसंस्थानैः कल्पितो लोकविस्तरः । तद्वै भगवतो रूपं विशुद्धं सत्त्वमूर्जितम् ॥ ३ ॥

पश्यन्त्यदो रूपमदभ्रचक्षुषा सहस्रपादोरुभुजाननाद्भुतम् ।
सहस्रमूर्धश्रवणाक्षिनासिकं सहस्रमौल्यम्बरकुण्डलोल्लसत् ॥ ४ ॥
एतन्नानावताराणां निधानं बीजमव्ययम् । यस्यांशांशेन सृज्यन्ते देवतिर्यङ्नरादयः ॥ ५ ॥
स एव प्रथमं देवः कौमारं सर्गमास्थितः । चचार दुश्चरं ब्रह्मा ब्रह्मचर्यमखण्डितम् ॥ ६ ॥
द्वितीयं तु भवायास्य रसातलगतां महीम् । उद्धरिष्यन्नुपादत्त यज्ञेशः सौकरं वपुः ॥ ७ ॥
तृतीयमृषिसर्गं च देवर्षित्वमुपेत्य सः । तन्त्रं सात्वतमाचष्ट नैष्कर्म्यं कर्मणां यतः ॥ ८ ॥
तुर्ये धर्मकलासर्गे नरनारायणावृषी । भूत्वाऽऽत्मोपशमोपेतमकरोद् दुश्चरं तपः ॥ ९ ॥
पञ्चमः कपिलो नाम सिद्धेशः कालविप्लुतम् । प्रोवाचासुरये सांख्यं तत्त्वग्रामविनिर्णयम् ॥१०॥
षष्ठे अत्रेरपत्यत्वं वृतः प्राप्तोऽनसूयया । आन्वीक्षिकीमलर्काय प्रह्लादादिभ्य ऊचिवान् ॥११॥
ततः सप्तम आकूत्यां रुचेर्यज्ञोऽभ्यजायत । स यामाद्यैः सुरगणैरपात्स्वायम्भुवान्तरम् ॥१२॥
अष्टमे मेरुदेव्यां तु नाभेर्जात उरुक्रमः । दर्शयन् वर्त्म धीराणां सर्वाश्रमनमस्कृतम् ॥१३॥
ऋषिभिर्याचितो भेजे नवमं पार्थिवं वपुः । दुग्धेमामोषधीर्विप्रास्तेनायं स उशत्तमः ॥१४॥
रूपं स जगृहे मात्स्यं चाक्षुषोदधिसंप्लवे । नाव्यारोप्य महीमय्यामपाद्वैवस्वतं मनुम् ॥१५॥
सुरासुराणामुदधिं मथ्नतां मन्दराचलम् । दध्रे कमठरूपेण पृष्ठ एकादशे विभुः ॥१६॥
धान्वन्तरं द्वादशमं त्रयोदशममेव च । अपाययत्सुरानन्यान्मोहिन्या मोहयन् स्त्रिया॥१७॥
चतुर्दशं नारसिंहं बिभ्रद्दैत्येन्द्रमूर्जितम् । ददार करजैर्वक्षस्येरकां कटकृद्यथा ॥१८॥
पञ्चदशं वामनकं कृत्वागादध्वरं बलेः । पदत्रयं याचमानः प्रत्यादित्सुस्त्रिविष्टपम् ॥१९॥
अवतारे षोडशमे पश्यन् ब्रह्मद्रुहो नृपान् । त्रिःसप्तकृत्वः कुपितो निःक्षत्रामकरोन्महीम्॥२०॥
ततः सप्तदशे जातः सत्यवत्यां पराशरात् । चक्रे वेदतरो शाखा दृष्ट्वा पुंसोऽल्पमेधसः ॥२१॥
नरदेवत्वमापन्नः सुरकार्यचिकीर्षया । समुद्रनिग्रहादीनि चक्रे वीर्याण्यतः परम् ॥२२॥
एकोनविंशे विंशतिमे वृष्णिषु प्राप्य जन्मनी । रामकृष्णाविति भुवो भगवानहरद्भरम् ॥२३॥
ततः कलौ सम्प्रवृत्ते सम्मोहाय सुरद्विषाम् । बुद्धो नाम्नाजनसुतः कीकटेषु भविष्यति ॥२४॥
अथासौ युगसन्ध्यायां दस्युप्रायेषु राजसु । जनिता विष्णुयशसो नाम्ना कल्किर्जगत्पतिः ॥२५॥
अवतारा ह्यसंख्येया हरेः सत्त्वनिधेर्द्विजाः । यथाविदासिनः कुल्याः सरसः स्युः सहस्रशः ॥२६॥
ऋषयो मनवो देवा मनुपुत्रा महौजसः । कलाः सर्वे हरेरेव सप्रजापतयस्तथा ॥२७॥
एते चांशकलाः पुंसः कृष्णस्तु भगवान् स्वयम् । इन्द्रारिव्याकुलं लोकं मृडयन्ति युगे युगे ॥२८॥
जन्म गुह्यं भगवतो य एतत्प्रयतो नरः । सायं प्रातर्गृणन् भक्त्या दुःखग्रामाद्विमुच्यते ॥२९॥
एतद्रूपं भगवतो ह्यरूपस्य चिदात्मनः । मायागुणैर्विरचितं महदादिभिरात्मनि ॥३०॥
यथा नभसि मेघौघो रेणुर्वा पार्थिवोऽनिले । एवं द्रष्टरि दृश्यत्वमारोपितमबुद्धिभिः ॥३१॥

अतः परं यदव्यक्तमव्यूढगुणव्यूहितम् । अदृष्टाश्रुतवस्तुत्वात् स जीवो यत्पुनर्भवः ॥३२॥
यत्रेमे सदसद्रूपे प्रतिषिद्धे स्वसंविदा । अविद्ययाऽऽत्मनि कृते इति तद्ब्रह्मदर्शनम् ॥३३॥
यद्येषोपरता देवी माया वैशारदी मतिः । सम्पन्न एवेति विदुर्महिम्नि स्वे महीयते ॥३४॥
एवं जन्मानि कर्माणि ह्यकर्तुरजनस्य च । वर्णयन्ति स्म कवयो वेदगुह्यानि हृत्पतेः ॥३५॥

स वा इदं विश्वममोघलीलः सृजत्यवत्यत्ति न सज्जतेऽस्मिन् ।
भूतेषु चान्तर्हित आत्मतन्त्रः षाड्वर्गिकं जिघ्रति षड्गुणेशः ॥३६॥
न चास्य कश्चिन्निपुणेन धातुरवैति जन्तुः कुमनीष ऊतीः ।
नामानि रूपाणि मनोवचोभिः सन्तन्वतो नटचर्यामिवाज्ञः ॥३७॥
स वेद धातुः पदवीं परस्य दुरन्तवीर्यस्य रथाङ्गपाणेः ।
योऽमायया सन्ततयानुवृत्त्या भजेत तत्पादसरोजगन्धम् ॥३८॥
अथेह धन्या भगवन्त इत्थं यद्वासुदेवेऽखिललोकनाथे ।
कुर्वन्ति सर्वात्मकमात्मभावं न यत्र भूयः परिवर्त उग्रः ॥३९॥

इदं भागवतं नाम पुराणं ब्रह्मसम्मितम् । उत्तमश्लोकचरितं चकार भगवानृषिः ॥४०॥
निःश्रेयसाय लोकस्य धन्यं स्वस्त्ययनं महत् । तदिदं ग्राहयामास सुतमात्मवतां वरम् ॥४१॥
सर्ववेदेतिहासानां सारं सारं समुद्धृतम् । स तु संश्रावयामास महाराजं परीक्षितम् ॥४२॥
प्रायोपविष्टं गङ्गायां परीतं परमर्षिभिः । कृष्णे स्वधामोपगते धर्मज्ञानादिभिः सह ॥४३॥
कलौ नष्टदृशामेष पुराणार्कोऽधुनोदितः । तत्र कीर्तयतो विप्रा विप्रर्षेर्भूरितेजसः ॥४४॥
अहं चाध्यगमं तत्र निविष्टस्तदनुग्रहात् । सोऽहं वः श्रावयिष्यामि यथाधीतं यथामति ॥४५॥

इति श्रीमद्भागवते महापुराणे पारमहंस्यां संहितायां प्रथमस्कन्धे नैमिषीयोपाख्याने तृतीयोऽध्यायः ॥३॥

## अथ चतुर्थोऽध्यायः

### व्यास उवाच

इति ब्रुवाणं संस्तूयमुनीनां दीर्घसत्रिणाम् । वृद्धः कुलपतिः सूतं बह्वृचः शौनकोऽब्रवीत् ॥१॥

### शौनक उवाच

सूत सूत महाभाग वद नो वदतां वर । कथां भागवतीं पुण्यां यदाह भगवाञ्छुकः ॥२॥
कस्मिन् युगे प्रवृत्तेयं स्थाने वा केन हेतुना । कुतः सञ्चोदितः कृष्णः कृतवान् संहितां मुनिः ॥३॥
तस्य पुत्रो महायोगी समदृङ्निर्विकल्पकः । एकान्तमतिरुन्निद्रो गूढो मूढ इवेयते ॥४॥

दृष्ट्वानुयान्तमृषिमात्मजमप्यनग्नं देव्यो ह्रिया परिदधुर्न सुतस्य चित्रम् ।
तद्वीक्ष्य पृच्छति मुनौ जगदुस्तवास्ति स्त्रीपुम्भिदा न तु सुतस्य विविक्तदृष्टेः ॥५॥

कथमालक्षितः पौरैः संप्राप्तः कुरुजाङ्गलान् । उन्मत्तमूकजडवद्विचरन् गजसाह्वये ॥ ६ ॥
कथं वा पाण्डवेयस्य राजर्षेर्मुनिना सह । संवादः समभूत् तात यत्रैषा सात्वती श्रुतिः ॥ ७ ॥
स गोदोहनमात्रं हि गृहेषु गृहमेधिनाम् । अवेक्षते महाभागस्तीर्थीकुर्वंस्तदाश्रमम् ॥ ८ ॥
अभिमन्युसुतं सूत प्राहुर्भागवतोत्तमम् । तस्य जन्म महाश्चर्यं कर्माणि च गृणीहि नः ॥ ९ ॥
स सम्राट् कस्य वा हेतोः पाण्डूनां मानवर्धनः । प्रायोपविष्टो गङ्गायामनादृत्याधिराट्श्रियम् ॥१०॥

नमन्ति यत्पादनिकेतमात्मनः शिवाय हानीय धनानि शत्रवः ।
कथं स वीरः श्रियमङ्ग दुस्त्यजां युवैषतोत्स्रष्टुमहो सहासुभिः ॥११॥
शिवाय लोकस्य भवाय भूतये य उत्तमश्लोकपरायणा जनाः ।
जीवन्ति नात्मार्थमसौ पराश्रयं मुमोच निर्विद्य कुतः कलेवरम् ॥१२॥

तत्सर्वं नः समाचक्ष्व पृष्टो यदिह किञ्चन । मन्ये त्वां विषये वाचां स्नातमन्यत्र छान्दसात् ।१३।

## सूत उवाच

द्वापरे समनुप्राप्ते तृतीये युगपर्यये । जातः पराशराद्योगी वासव्यां कलया हरेः ॥१४॥
स कदाचित् सरस्वत्या उपस्पृश्य जलं शुचि । विविक्तदेश आसीन उदिते रविमण्डले ॥१५॥
परावरज्ञः स ऋषिः कालेनाव्यक्तरंहसा । युगधर्मव्यतिकरं प्राप्तं भुवि युगे युगे ॥१६॥
भौतिकानां च भावानां शक्तिह्रासं च तत्कृतम् । अश्रद्दधानान्निःसत्त्वान् दुर्मेधान् ह्रासितायुषः।१७।
दुर्भगांश्च जनान् वीक्ष्य मुनिर्दिव्येन चक्षुषा । सर्ववर्णाश्रमाणां यद्दध्यौ हितममोघदृक् ॥१८॥
चातुर्होत्रं कर्म शुद्धं प्रजानां वीक्ष्य वैदिकम् । व्यदधाद् यज्ञसन्तत्यै वेदमेकं चतुर्विधम् ॥१९॥
ऋग्यजुःसामाथर्वाख्या वेदाश्चत्वार उद्धृताः । इतिहासपुराणं च पञ्चमो वेद उच्यते ॥२०॥
तत्रर्ग्वेदधरः पैलः सामगो जैमिनिः कविः । वैशम्पायन एवैको निष्णातो यजुषामुत ॥२१॥
अथर्वाङ्गिरसामासीत् सुमन्तुर्दारुणो मुनिः । इतिहासपुराणानां पिता मे रोमहर्षणः ॥२२॥
त एत ऋषयो वेदं स्वं स्वं व्यस्यन्ननेकधा । शिष्यैःप्रशिष्यैस्तच्छिष्यैर्वेदास्ते शाखिनोऽभवन्॥
त एव वेदा दुर्मेधैर्धार्यन्ते पुरुषैर्यथा । एवं चकार भगवान् व्यासः कृपणवत्सलः ॥२४॥
स्त्रीशूद्रद्विजबन्धूनां त्रयी न श्रुतिगोचरा । कर्मश्रेयसि मूढानां श्रेय एवं भवेदिह ।
इति भारतमाख्यानं कृपया मुनिना कृतम् ॥ २५ ॥
एवं प्रवृत्तस्य सदा भूतानां श्रेयसि द्विजाः । सर्वात्मकेनापि यदा नातुष्यद्धृदयं ततः ॥२६॥
नातिप्रसीदद्धृदयः सरस्वत्यास्तटे शुचौ । वितर्कयन् विविक्तस्थ इदं प्रोवाच धर्मवित् ॥२७॥
धृतव्रतेन हि मया छन्दांसि गुरवोऽग्नयः । मानिता निर्व्यलीकेन गृहीतं चानुशासनम् ॥२८॥
भारतव्यपदेशेन ह्याम्नायार्थश्च दर्शितः । दृश्यते यत्र धर्मादि स्त्रीशूद्रादिभिरप्युत ॥२९॥
तथापि बत मे दैह्यो ह्यात्मा चैवात्मना विभुः । असम्पन्न इवाभाति ब्रह्मवर्चस्यसत्तमः ॥३०॥

किं वा भागवता धर्मा न प्रायेण निरूपिताः । प्रियाः परमहंसानां त एव ह्यच्युतप्रियाः ॥३१॥
तस्यैवं खिलमात्मानं मन्यमानस्य खिद्यतः । कृष्णस्य नारदोऽभ्यागादाश्रमं प्रागुदाहृतम्॥३२॥
तमभिज्ञाय सहसा प्रत्युत्थायागतं मुनिः । पूजयामास विधिवन्नारदं सुरपूजितम् ॥३३॥

इति श्रीमद्भागवते महापुराणे पारमहंस्यां संहितायां प्रथमस्कन्धे नैमिषीयोपाख्याने चतुर्थोऽध्यायः ॥४॥

## अथ पञ्चमोऽध्यायः

### सूत उवाच

अथ तं सुखमासीन उपासीनं बृहच्छ्रवाः । देवर्षिः प्राह विप्रर्षिं वीणापाणिः स्मयन्निव ॥ १ ॥

### नारद उवाच

पाराशर्य महाभाग भवतः कच्चिदात्मना । परितुष्यति शारीर आत्मा मानस एव वा ॥ २ ॥
जिज्ञासितं सुसंपन्नमपि ते महदद्भुतम् । कृतवान् भारतं यस्त्वं सर्वार्थपरिबृंहितम् ॥ ३ ॥
जिज्ञासितमधीतं च यत्तद्ब्रह्म सनातनम् । अथापि शोचस्यात्मानमकृतार्थ इव प्रभो ॥ ४ ॥

### व्यास उवाच

अस्त्येव मे सर्वमिदं त्वयोक्तं तथापि नात्मा परितुष्यते मे ।
तन्मूलमव्यक्तमगाधबोधं पृच्छामहे त्वाऽऽत्मभवात्मभूतम् ॥ ५ ॥
स वै भवान् वेद समस्तगुह्यमुपासितो यत्पुरुषः पुराणः ।
परावरेशो मनसैव विश्वं सृजत्यवत्यत्ति गुणैरसङ्गः ॥ ६ ॥
त्वं पर्यटन्नर्क इव त्रिलोकीमन्तश्चरो वायुरिवात्मसाक्षी ।
परावरे ब्रह्मणि धर्मतो व्रतैः स्नातस्य मे न्यूनमलं विचक्ष्व ॥ ७ ॥

### श्रीनारद उवाच

भवतानुदितप्रायं यशो भगवतोऽमलम् । येनैवासौ न तुष्येत मन्ये तद्दर्शनं खिलम् ॥ ८ ॥
यथा धर्मादयश्चार्था मुनिवर्यानुकीर्तिताः । न तथा वासुदेवस्य महिमा ह्यनुवर्णितः ॥ ९ ॥
न यद्वचश्चित्रपदं हरेर्यशो जगत्पवित्रं प्रगृणीत कर्हिचित् ।
तद्वायसं तीर्थमुशन्ति मानसा न यत्र हंसा निरमन्त्युशिक्क्षयाः ॥१०॥
तद्वाग्विसर्गो जनताघविप्लवो यस्मिन् प्रतिश्लोकमबद्धवत्यपि ।
नामान्यनन्तस्य यशोऽङ्कितानि यच्छृण्वन्ति गायन्ति गृणन्ति साधवः ॥११॥
नैष्कर्म्यमप्यच्युतभाववर्जितं न शोभते ज्ञानमलं निरञ्जनम् ।
कुतः पुनः शश्वदभद्रमीश्वरे न चार्पितं कर्म यदप्यकारणम् ॥१२॥
अथो महाभाग भवानमोघदृक् शुचिश्रवाः सत्यरतो धृतव्रतः ।
उरुक्रमस्याखिलबन्धमुक्तये समाधिनानुस्मर तद्विचेष्टितम् ॥१३॥

ततोऽन्यथा किञ्चन यद्विवक्षतः पृथग्दृशस्तत्कृतरूपनामभिः ।
न कुत्रचित्क्वापि च दुःस्थिता मतिर्लभेत वाताहतनौरिवास्पदम् ॥१४॥
जुगुप्सितं धर्मकृतेऽनुशासतः स्वभावरक्तस्य महान् व्यतिक्रमः ।
यद्वाक्यतो धर्म इतीतरः स्थितो न मन्यते तस्य निवारणं जनः ॥१५॥
विचक्षणोऽस्यार्हति वेदितुं विभोरनन्तपारस्य निवृत्तितः सुखम् ।
प्रवर्तमानस्य गुणैरनात्मनस्ततो भवान् दर्शय चेष्टितं विभोः ॥१६॥
त्यक्त्वा स्वधर्मं चरणाम्बुजं हरेर्भजन्नपक्वोऽथ पतेत्ततो यदि ।
यत्र क्व वाभद्रमभूदमुष्य किं को वार्थ आप्तोऽभजतां स्वधर्मतः ॥१७॥
तस्यैव हेतोः प्रयतेत कोविदो न लभ्यते यद्भ्रमतामुपर्यधः ।
तल्लभ्यते दुःखवदन्यतः सुखं कालेन सर्वत्र गभीररंहसा ॥१८॥
न वै जनो जातु कथंचनाव्रजेन्मुकुन्दसेव्यन्यवदङ्ग संसृतिम् ।
स्मरन्मुकुन्दाङ्घ्र्युपगूहनं पुनर्विहातुमिच्छेन्न रसग्रहो यतः ॥१९॥
इदं हि विश्वं भगवानिवेतरो यतो जगत्स्थाननिरोधसम्भवाः ।
तद्धि स्वयं वेद भवांस्तथापि वै प्रादेशमात्रं भवतः प्रदर्शितम् ॥२०॥
त्वमात्मनाऽऽत्मानमवेह्यमोघदृक् परस्य पुंसः परमात्मनः कलाम् ।
अजं प्रजातं जगतः शिवाय तन्महानुभावाभ्युदयोऽधिगण्यताम् ॥२१॥
इदं हि पुंसस्तपसः श्रुतस्य वा स्विष्टस्य सूक्तस्य च बुद्धिदत्तयोः ।
अविच्युतोऽर्थः कविभिर्निरूपितो यदुत्तमश्लोकगुणानुवर्णनम् ॥२२॥
अहं पुरातीतभवेऽभवं मुने दास्यास्तु कस्याश्चन वेदवादिनाम् ।
निरूपितो बालक एव योगिनां शुश्रूषणे प्रावृषि निर्विविक्षताम् ॥२३॥
ते मय्यपेताखिलचापलेऽर्भके दान्तेऽधृतक्रीडनकेऽनुवर्तिनि ।
चक्रुः कृपां यद्यपि तुल्यदर्शनाः शुश्रूषमाणे मुनयोऽल्पभाषिणि ॥२४॥
उच्छिष्टलेपाननुमोदितो द्विजैः सकृत्स्म भुञ्जे तदपास्तकिल्बिषः ।
एवं प्रवृत्तस्य विशुद्धचेतसस्तद्धर्म एवात्मरुचिः प्रजायते ॥२५॥
तत्रान्वहं कृष्णकथाः प्रगायतामनुग्रहेणाशृणवं मनोहराः ।
ताः श्रद्धया मेऽनुपदं विशृण्वतः प्रियश्रवस्यङ्ग ममाभवद्रुचिः ॥२६॥
तस्मिंस्तदा लब्धरुचेर्महामुने प्रियश्रवस्यस्खलिता मतिर्मम ।
ययाहमेतत्सदसत्स्वमायया पश्ये मयि ब्रह्मणि कल्पितं परे ॥२७॥

इत्थं शरत्प्रावृषिकावृतू हरेर्विशृण्वतो मेऽनुसवं यशोऽमलम् ।
संकीर्त्यमानं मुनिभिर्महात्मभिर्भक्तिः प्रवृत्ताऽऽत्मरजस्तमोपहा ॥२८॥
तस्यैवं मेऽनुरक्तस्य प्रश्रितस्य हतैनसः । श्रद्दधानस्य बालस्य दान्तस्यानुचरस्य च ॥२९॥
ज्ञानं गुह्यतमं यत्तत्साक्षाद्भगवतोदितम् । अन्ववोचन् गमिष्यन्तः कृपया दीनवत्सलाः॥३०॥
येनैवाहं भगवतो वासुदेवस्य वेधसः । मायानुभावमविदं येन गच्छन्ति तत्पदम् ॥३१॥
एतत्संसूचितं ब्रह्मंस्तापत्रयचिकित्सितम् । यदीश्वरे भगवति कर्म ब्रह्मणि भावितम् ॥३२॥
आमयो यश्च भूतानां जायते येन सुव्रत । तदेव ह्यामयं द्रव्यं न पुनाति चिकित्सितम् ॥३३॥
एवं नृणां क्रियायोगाः सर्वे संसृतिहेतवः । त एवात्मविनाशाय कल्पन्ते कल्पिताः परे ॥३४॥
यदत्र क्रियते कर्म भगवत्परितोषणम् । ज्ञानं यत्तदधीनं हि भक्तियोगसमन्वितम् ॥३५॥
कुर्वाणा यत्र कर्माणि भगवच्छिक्षया सकृत् । गृणन्ति गुणनामानि कृष्णस्यानुस्मरन्ति च ॥३६॥
नमो भगवते तुभ्यं वासुदेवाय धीमहि । प्रद्युम्नायानिरुद्धाय नमः सङ्कर्षणाय च ॥३७॥
इति मूर्त्यभिधानेन मन्त्रमूर्तिममूर्तिकम् । यजते यज्ञपुरुषं स सम्यग्दर्शनः पुमान् ॥३८॥
इमं स्वनिगमं ब्रह्मन्नवेत्य मदनुष्ठितम् । अदान्मे ज्ञानमैश्वर्यं स्वस्मिन् भावं च केशवः ॥३९॥
त्वमप्यदभ्रश्रुत विश्रुतं विभोः समाप्यते येन विदां बुभुत्सितम् ।
आख्याहि दुःखैर्मुहुरर्दितात्मनां संक्लेशनिर्वाणमुशन्ति नान्यथा ॥४०॥

इति श्रीमद्भागवते महापुराणे पारमहंस्यां संहितायां प्रथमस्कन्धे व्यासनारदसंवादे पञ्चमोऽध्यायः ॥ ५ ॥

## अथ षष्ठोऽध्यायः

### सूत उवाच

एवं निशम्य भगवान् देवर्षेर्जन्म कर्म च । भूयः पप्रच्छ तं ब्रह्मन् व्यासः सत्यवतीसुतः ॥ १ ॥

### व्यास उवाच

भिक्षुभिर्विप्रवसिते विज्ञानादेष्टृभिस्तव । वर्तमानो वयस्याद्ये ततः किमकरोद्भवान् ॥ २ ॥
स्वायंभुव कया वृत्त्या वर्तितं ते परं वयः । कथं चेदमुदस्राक्षीः काले प्राप्ते कलेवरम् ॥ ३ ॥
प्राक्कल्पविषयामेतां स्मृतिं ते सुरसत्तम । न ह्येष व्यवधात् काल एष सर्वनिराकृतिः ॥ ४ ॥

### नारद उवाच

भिक्षुभिर्विप्रवसिते विज्ञानादेष्टृभिर्मम । वर्तमानो वयस्याद्ये तत एतदकारषम् ॥ ५ ॥
एकात्मजा मे जननी योषिन्मूढा च किङ्करी । मय्यात्मजेऽनन्यगतौ चक्रे स्नेहानुबन्धनम् ॥ ६ ॥
सास्वतन्त्रा न कल्पाऽऽसीद्योगक्षेमं ममेच्छती । ईशस्य हि वशे लोको योषा दारुमयी यथा ॥ ७ ॥
अहं च तद्ब्रह्मकुले ऊषिवांस्तदपेक्षया । दिग्देशकालाव्युत्पन्नो बालकः पञ्चहायनः ॥ ८ ॥

एकदा निर्गतां गेहाद्दुहन्तीं निशि गां पथि । सर्पोऽदशत् पदा स्पृष्टः कृपणां कालचोदितः ॥ ९ ॥
तदा तदहमीशस्य भक्तानां शमभीप्सतः । अनुग्रहं मन्यमानः प्रातिष्ठं दिशमुत्तराम् ॥१०॥
स्फीताञ्जनपदांस्तत्र पुरग्रामव्रजाकरान् । खेटखर्वटवाटीश्च वनान्युपवनानि च ॥११॥
चित्रधातुविचित्राद्रीनिभभग्नभुजद्रुमान् । जलाशयाञ्छिवजलान्नलिनीः सुरसेविताः ॥१२॥
चित्रस्वनैः पत्ररथैर्विभ्रमद्भ्रमरश्रियः । नलवेणुशरस्तम्बकुशकीचकगह्वरम् ॥१३॥
एक एवातियातोऽहमद्राक्षं विपिनं महत् । घोरं प्रतिभयाकारं व्यालोलूकशिवाजिरम् ॥१४॥
परिश्रान्तेन्द्रियात्माहं तृट्परीतो बुभुक्षितः । स्नात्वा पीत्वा ह्रदे नद्या उपस्पृष्टो गतश्रमः ॥१५॥
तस्मिन्निर्मनुजेऽरण्ये पिप्पलोपस्थ आश्रितः । आत्मनाऽऽत्मानमात्मस्थं यथाश्रुतमचिन्तयम् ॥१६॥
ध्यायतश्चरणाम्भोजं भावनिर्जितचेतसा । औत्कण्ठ्याश्रुकलाक्षस्य हृद्यासीन्मे शनैर्हरिः ॥१७॥
प्रेमातिभरनिर्भिन्नपुलकाङ्गोऽतिनिर्वृतः । आनन्दसंप्लवे लीनो नापश्यमुभयं मुने ॥१८॥
रूपं भगवतो यत्तन्मनःकान्तं शुचापहम् । अपश्यन् सहसोत्तस्थे वैक्लव्याद्दुर्मना इव ॥१९॥
दिदृक्षुस्तदहं भूयः प्रणिधाय मनो हृदि । वीक्षमाणोऽपि नापश्यमवितृप्त इवातुरः ॥२०॥
एवं यतन्तं विजने मामाहागोचरो गिराम् । गम्भीरश्लक्ष्णया वाचा शुचः प्रशमयन्निव ॥२१॥
हन्तास्मिञ्जन्मनि भवान्न मां द्रष्टुमिहार्हति । अविपक्वकषायाणां दुर्दर्शोऽहं कुयोगिनाम् ॥२२॥
सकृद्यद्दर्शितं रूपमेतत्कामाय तेऽनघ । मत्कामः शनकैः साधुः सर्वान् मुञ्चति हृच्छयाम् २३
सत्सेवयादीर्घया ते जाता मयि दृढा मतिः । हित्वावद्यमिमं लोकं गन्ता मज्जनतामसि ॥२४॥
मतिर्मयि निबद्धेयं न विपद्येत कर्हिचित् । प्रजासर्गनिरोधेऽपि स्मृतिश्च मदनुग्रहात् ॥२५॥

एतावदुक्त्वोपरराम तन्महद्भूतं नभोलिङ्गमलिङ्गमीश्वरम् ।
अहं च तस्मै महतां महीयसे शीर्ष्णावनामं विदधेऽनुकम्पितः ॥२६॥
नामान्यनन्तस्य हतत्रपः पठन् गुह्यानि भद्राणि कृतानि च स्मरन् ।
गां पर्यटंस्तुष्टमना गतस्पृहः कालं प्रतीक्षन् विमदो विमत्सरः ॥२७॥

एवं कृष्णमतेर्ब्रह्मन्नसक्तस्यामलात्मनः । कालः प्रादुरभूत् काले तडित्सौदामनी यथा ॥२८॥
प्रयुज्यमाने मयि तां शुद्धां भागवतीं तनुम् । आरब्धकर्मनिर्वाणो न्यपतत् पाञ्चभौतिकः ॥२९॥
कल्पान्त इदमादाय शयानेऽम्भस्युदन्वतः । शिशयिषोरनुप्राणं विविशेऽन्तरहं विभोः ॥३०॥
सहस्रयुगपर्यन्त उत्थायेदं सिसृक्षतः । मरीचिमिश्रा ऋषयः प्राणेभ्योऽहं च जज्ञिरे ॥३१॥
अन्तर्बहिश्च लोकांस्त्रीन् पर्येम्यस्कन्दितव्रतः । अनुग्रहान्महाविष्णोरविघातगतिः क्वचित् ॥३२॥
देवदत्तामिमां वीणां स्वरब्रह्मविभूषिताम् । मूर्च्छयित्वा हरिकथां गायमानश्चराम्यहम् ॥३३॥
प्रगायतः स्ववीर्याणि तीर्थपादः प्रियश्रवाः । आहूत इव मे शीघ्रं दर्शनं याति चेतसि ॥३४॥
एतद्ध्यातुरचित्तानां मात्रास्पर्शेच्छया मुहुः । भवसिन्धुप्लवो दृष्टो हरिचर्यानुवर्णनम् ॥३५॥

यमादिभिर्योगपथैः कामलोभहतो मुहुः । मुकुन्दसेवया यद्वत् तथाऽऽत्माद्धा न शाम्यति ॥३६॥
सर्वं तदिदमाख्यातं यत्पृष्टोऽहं त्वयानघ । जन्मकर्मरहस्यं मे भवतश्चात्मतोषणम् ॥३७॥

### सूत उवाच

एवं संभाष्य भगवान्नारदो वासवीसुतम् । आमन्त्र्य वीणां रणयन् ययौ यादृच्छिको मुनिः ॥३८॥
अहो देवर्षिर्धन्योऽयं यत्कीर्तिं शार्ङ्गधन्वनः । गायन्माद्यन्निदं तन्त्र्या रमयत्यातुरं जगत् ॥३९॥

इति श्रीमद्भागवते महापुराणे पारमहंस्यां संहितायां प्रथमस्कन्धे व्यासनारदसंवादे षष्ठोऽध्यायः ॥ ६ ॥

## अथ सप्तमोऽध्यायः

### शौनक उवाच

निर्गते नारदे सूत भगवान् बादरायणः । श्रुतवांस्तदभिप्रेतं ततः किमकरोद्विभुः ॥ १ ॥

### सूत उवाच

ब्रह्मनद्यां सरस्वत्यामाश्रमः पश्चिमे तटे । शम्याप्रास इति प्रोक्त ऋषीणां सत्रवर्धनः ॥ २ ॥
तस्मिन् स्व आश्रमे व्यासो बदरीषण्डमण्डिते । आसीनोऽप उपस्पृश्य प्रणिदध्यौ मनः स्वयम् ।३।
भक्तियोगेन मनसि सम्यक् प्रणिहितेऽमले । अपश्यत् पुरुषं पूर्वं मायां च तदपाश्रयाम् ॥ ४ ॥
यया सम्मोहितो जीव आत्मानं त्रिगुणात्मकम् । परोऽपि मनुतेऽनर्थं तत्कृतं चाभिपद्यते ॥ ५ ॥
अनर्थोपशमं साक्षाद् भक्तियोगमधोक्षजे । लोकस्याजानतो विद्वांश्चक्रे सात्वतसंहिताम् ॥ ६ ॥
यस्यां वै श्रूयमाणायां कृष्णे परमपूरुषे । भक्तिरुत्पद्यते पुंसः शोकमोहभयापहा ॥ ७ ॥
स संहितां भागवतीं कृत्वानुक्रम्य चात्मजम् । शुकमध्यापयामास निवृत्तिनिरतं मुनिः ॥ ८ ॥

### शौनक उवाच

स वै निवृत्तिनिरतः सर्वत्रोपेक्षको मुनिः । कस्य वा बृहतीमेतामात्मारामः समभ्यसत् ॥ ९ ॥

### सूत उवाच

आत्मारामाश्च मुनयो निर्ग्रन्था अप्युरुक्रमे । कुर्वन्त्यहैतुकीं भक्तिमित्थम्भूतगुणो हरिः ॥१०॥
हरेर्गुणाक्षिप्तमतिर्भगवान् बादरायणिः । अध्यगान्महदाख्यानं नित्यं विष्णुजनप्रियः ॥११॥
परीक्षितोऽथ राजर्षेर्जन्मकर्मविलापनम् । संस्थां च पाण्डुपुत्राणां वक्ष्ये कृष्णकथोदयम् ॥१२॥

यदा मृधे कौरवसृञ्जयानां वीरेष्वथो वीरगतिं गतेषु ।
वृकोदराविद्धगदाभिमर्शभग्नोरुदण्डे धृतराष्ट्रपुत्रे ॥१३॥
भर्तुः प्रियं द्रौणिरिति स्म पश्यन् कृष्णासुतानां स्वपतां शिरांसि ।
उपाहरद्विप्रियमेव तस्य जुगुप्सितं कर्म विगर्हयन्ति ॥१४॥

माता शिशूनां निधनं सुतानां निशम्य घोरं परितप्यमाना ।
तदारुदद्बाष्पकलाकुलाक्षी तां सान्त्वयन्नाह किरीटमाली ॥१५॥
तदा शुचस्ते प्रमृजामि भद्रे यद्ब्रह्मबन्धोः शिर आततायिनः ।
गाण्डीवमुक्तैर्विशिखैरुपाहरे त्वाऽऽक्रम्य यत्स्नास्यसि दग्धपुत्रा ॥१६॥
इति प्रियां वल्गुविचित्रजल्पैः स सान्त्वयित्वाच्युतमित्रसूतः ।
अन्वाद्रवद्दंशित उग्रधन्वा कपिध्वजो गुरुपुत्रं रथेन ॥१७॥
तमापतन्तं स विलक्ष्य दूरात् कुमारहोद्विग्नमना रथेन ।
पराद्रवत्प्राणपरीप्सुरुर्व्यां यावद्गमं रुद्रभयाद् यथार्कः ॥१८॥
यदाशरणमात्मानमैक्षत श्रान्तवाजिनम् । अस्त्रं ब्रह्मशिरो मेन आत्मत्राणं द्विजात्मजः ॥१९॥
अथोपस्पृश्य सलिलं संदधे तत्समाहितः । अजानन्नुपसंहारं प्राणकृच्छ्र उपस्थिते ॥२०॥
ततः प्रादुष्कृतं तेजः प्रचण्डं सर्वतोदिशम् । प्राणापदमभिप्रेक्ष्य विष्णुं जिष्णुरुवाच ह ॥२१॥

### अर्जुन उवाच

कृष्ण कृष्ण महाभाग भक्तानामभयङ्कर । त्वमेको दह्यमानानामपवर्गोऽसि संसृतेः ॥२२॥
त्वमाद्यः पुरुषः साक्षादीश्वरः प्रकृतेः परः । मायां व्युदस्य चिच्छक्त्या कैवल्ये स्थित आत्मनि ॥
स एव जीवलोकस्य मायामोहितचेतसः । विधत्से स्वेन वीर्येण श्रेयो धर्मादिलक्षणम् ॥२४॥
तथायं चावतारस्ते भुवो भारजिहीर्षया । स्वानां चानन्यभावानामनुध्यानाय चासकृत् ॥२५॥
किमिदं स्वित्कुतो वेति देवदेव न वेद्म्यहम् । सर्वतोमुखमायाति तेजः परमदारुणम् ॥२६॥

### श्रीभगवानुवाच

वेत्थेदं द्रोणपुत्रस्य ब्राह्ममस्त्रं प्रदर्शितम् । नैवासौ वेद संहारं प्राणबाध उपस्थिते ॥२७॥
नह्यस्यान्यतमं किञ्चिदस्त्रं प्रत्यवकर्शनम् । जह्यस्त्रतेज उन्नद्धमस्त्रज्ञो ह्यस्त्रतेजसा ॥२८॥

### सूत उवाच

श्रुत्वा भगवता प्रोक्तं फाल्गुनः परवीरहा । स्पृष्ट्वापस्तं परिक्रम्य ब्राह्मं ब्राह्माय सन्दधे ॥२९॥
संहत्यान्योन्यमुभयोस्तेजसी शरसंवृते । आवृत्य रोदसी खं च ववृधातेऽर्कवह्निवत् ॥३०॥
दृष्ट्वास्त्रतेजस्तु तयोस्त्रींल्लोकान् प्रदहन्महत् । दह्यमानाः प्रजाः सर्वाः सांवर्तकममंसत ॥३१॥
प्रजोपप्लवमालक्ष्य लोकव्यतिकरं च तम् । मतं च वासुदेवस्य सञ्जहारार्जुनो द्वयम् ॥३२॥
तत आसाद्य तरसा दारुणं गौतमीसुतम् । बबन्धामर्षताम्राक्षः पशुं रशनया यथा ॥३३॥
शिबिराय निनीषन्तं दाम्ना बद्ध्वा रिपुं बलात् । प्राहार्जुनं प्रकुपितो भगवानम्बुजेक्षणः ॥३४॥
मैनं पार्थार्हसि त्रातुं ब्रह्मबन्धुमिमं जहि । योऽसावनागसः सुप्तानवधीन्निशि बालकान् ॥३५॥

मत्तं प्रमत्तमुन्मत्तं सुप्तं बालं स्त्रियं जडम् । प्रपन्नं विरथं भीतं न रिपुं हन्ति धर्मवित् ॥३६॥
स्वप्राणान् यः परप्राणैः प्रपुष्णात्यघृणः खलः । तद्वधस्तस्य हि श्रेयो यद्दोषाद् यात्यधः पुमान् ।३७।
प्रतिश्रुतं च भवता पाञ्चाल्यै शृण्वतो मम । आहरिष्ये शिरस्तस्य यस्ते मानिनि पुत्रहा ॥३८॥
तदसौ वध्यतां पाप आतताय्यात्मबन्धुहा । भर्तुश्च विप्रियं वीर कृतवान् कुलपांसनः ॥३९॥
एवं परीक्षता धर्मं पार्थः कृष्णेन चोदितः । नैच्छद्धन्तुं गुरुसुतं यद्यप्यात्महनं महान् ॥४०॥
अथोपेत्य स्वशिबिरं गोविन्दप्रियसारथिः । न्यवेदयत् तं प्रियायै शोचन्त्या आत्मजान् हतान्४१
तथाऽऽहृतं पशुवत्पाशबद्धमवाङ्मुखं कर्मजुगुप्सितेन ।
निरीक्ष्य कृष्णापकृतं गुरोः सुतं वामस्वभावा कृपया ननाम च ॥४२॥
उवाच चासहन्त्यस्य बन्धनानयनं सती । मुच्यतां मुच्यतामेष ब्राह्मणो नितरां गुरुः ॥४३॥
सरहस्यो धनुर्वेदः सविसर्गोपसंयमः । अस्त्रग्रामश्च भवता शिक्षितो यदनुग्रहात् ॥४४॥
स एष भगवान् द्रोणः प्रजारूपेण वर्तते । तस्यात्मनोऽर्धं पत्न्यास्ते नान्वगाद्वीरसूः कृपी।४५।
तद्धर्मज्ञ महाभाग भवद्भिर्गौरवं कुलम् । वृजिनं नार्हति प्राप्तुं पूज्यं वन्द्यमभीक्ष्णशः ॥४६॥
मा रोदीदस्य जननी गौतमी पतिदेवता । यथाहं मृतवत्साऽऽर्ता रोदिम्यश्रुमुखी मुहुः ॥४७॥
यैः कोपितं ब्रह्मकुलं राजन्यैरजितात्मभिः । तत्कुलं प्रदहत्याशु सानुबन्धं शुचार्पितम् ॥४८॥

## सूत उवाच

धर्म्यं न्याय्यं सकरुणं निर्व्यलीकं समं महत् । राजा धर्मसुतो राज्ञ्याः प्रत्यनन्दद्वचो द्विजाः॥४९॥
नकुलः सहदेवश्च युयुधानो धनञ्जयः । भगवान् देवकीपुत्रो ये चान्ये याश्च योषितः॥५०॥
तत्राहामर्षितो भीमस्तस्य श्रेयान् वधः स्मृतः । न भर्तुर्नात्मनश्चार्थे योऽहन्सुप्ताञ्शिशून् वृथा।५१।
निशम्य भीमगदितं द्रौपद्याश्च चतुर्भुजः । आलोक्य वदनं सख्युरिदमाह हसन्निव ॥५२॥

## श्रीकृष्ण उवाच

ब्रह्मबन्धुर्न हन्तव्य आततायी वधार्हणः । मयैवोभयमाम्नातं परिपाह्यनुशासनम् ॥५३॥
कुरु प्रतिश्रुतं सत्यं यत्तत्सान्त्वयता प्रियाम् । प्रियं च भीमसेनस्य पाञ्चाल्या मह्यमेव च ॥५४॥

## सूत उवाच

अर्जुनः सहसाऽऽज्ञाय हरेर्हार्दमथासिना । मणिं जहार मूर्धन्यं द्विजस्य सहमूर्धजम् ॥५५॥
विमुच्य रशनाबद्धं बालहत्याहतप्रभम् । तेजसा मणिना हीनं शिबिरान्निरयापयत् ॥५६॥
वपनं द्रविणादानं स्थानान्निर्यापणं तथा । एष हि ब्रह्मबन्धूनां वधो नान्योऽस्ति दैहिकः ।५७।
पुत्रशोकातुराः सर्वे पाण्डवाः सह कृष्णया । स्वानां मृतानां यत्कृत्यं चक्रुर्निर्हरणादिकम् ॥५८॥

इति श्रीमद्भागवते महापुराणे पारमहंस्यां संहितायां प्रथमस्कन्धे द्रौणिनिग्रहो नाम सप्तमोऽध्यायः ॥ ७ ॥

# अथाष्टमोऽध्यायः

## सूत उवाच

अथ ते संपरेतानां स्वानामुदकमिच्छताम् । दातुं सकृष्णा गङ्गायां पुरस्कृत्य ययुः स्त्रियः ॥ १ ॥
ते निनीयोदकं सर्वे विलप्य च भृशं पुनः । आप्लुता हरिपादाब्जरजःपूतसरिज्जले ॥ २ ॥
तत्रासीनं कुरुपतिं धृतराष्ट्रं सहानुजम् । गान्धारीं पुत्रशोकार्तां पृथां कृष्णां च माधवः ॥ ३ ॥
सान्त्वयामास मुनिभिर्हतबन्धूञ्छुचार्पितान् । भूतेषु कालस्य गतिं दर्शयन्न प्रतिक्रियाम् ॥ ४ ॥
साधयित्वाजातशत्रोः स्वं राज्यं कितवैर्हृतम् । घातयित्वासतो राज्ञः कचस्पर्शक्षतायुषः ॥ ५ ॥
याजयित्वाश्वमेधैस्तं त्रिभिरुत्तमकल्पकैः । तद्यशः पावनं दिक्षु शतमन्योरिवातनोत् ॥ ६ ॥
आमन्त्र्य पाण्डुपुत्रांश्च शैनेयोद्धवसंयुतः । द्वैपायनादिभिर्विप्रैः पूजितैः प्रतिपूजितः ॥ ७ ॥
गन्तुं कृतमतिर्ब्रह्मन् द्वारकां रथमास्थितः । उपलेभेऽभिधावन्तीमुत्तरां भयविह्वलाम् ॥ ८ ॥

## उत्तरोवाच

पाहि पाहि महायोगिन् देवदेव जगत्पते । नान्यं त्वदभयं पश्ये यत्र मृत्युः परस्परम् ॥ ९ ॥
अभिद्रवति मामीश शरस्तप्तायसो विभो । कामं दहतु मां नाथ मा मे गर्भो निपात्यताम् ॥१०॥

## सूत उवाच

उपधार्य वचस्तस्या भगवान् भक्तवत्सलः । अपाण्डवमिदं कर्तुं द्रौणेरस्त्रमबुध्यत ॥११॥
तर्ह्येवाथ मुनिश्रेष्ठ पाण्डवाः पञ्च सायकान् । आत्मनोऽभिमुखान् दीप्तानालक्ष्यास्त्राण्युपाददुः॥१२
व्यसनं वीक्ष्य तत्तेषामनन्यविषयात्मनाम् । सुदर्शनेन स्वास्त्रेण स्वानां रक्षां व्यधाद्विभुः ॥१३॥
अन्तःस्थः सर्वभूतानामात्मा योगेश्वरो हरिः । स्वमाययाऽऽवृणोद् गर्भं वैराट्याः कुरुतन्तवे॥१४॥
यद्यप्यस्त्रं ब्रह्मशिरस्त्वमोघं चाप्रतिक्रियम् । वैष्णवं तेज आसाद्य समशाम्यद् भृगूद्वह ॥१५॥
मा मंस्था ह्येतदाश्चर्यं सर्वाश्चर्यमयेऽच्युते । य इदं मायया देव्या सृजत्यवति हन्त्यजः ॥१६॥
ब्रह्मतेजोविनिर्मुक्तैरात्मजैः सह कृष्णया । प्रयाणाभिमुखं कृष्णामिदमाह पृथा सती ॥१७॥

## कुन्त्युवाच

नमस्ये पुरुषं त्वाऽऽद्यमीश्वरं प्रकृतेः परम् । अलक्ष्यं सर्वभूतानामन्तर्बहिरवस्थितम् ॥१८॥
मायाजवनिकाच्छन्नमज्ञाधोक्षजमव्ययम् । न लक्ष्यसे मूढदृशा नटो नाट्यधरो यथा ॥१९॥
तथा परमहंसानां मुनीनाममलात्मनाम् । भक्तियोगविधानार्थं कथं पश्येमहि स्त्रियः ॥२०॥
कृष्णाय वासुदेवाय देवकीनन्दनाय च । नन्दगोपकुमाराय गोविन्दाय नमो नमः ॥२१॥
नमः पङ्कजनाभाय नमः पङ्कजमालिने । नमः पङ्कजनेत्राय नमस्ते पङ्कजाङ्घ्रये ॥२२॥

यथा हृषीकेश खलेन देवकी कंसेन रुद्धातिचिरं शुचार्पिता ।
विमोचिताहं च सहात्मजा विभो त्वयैव नाथेन मुहुर्विपद्गणात् ॥२३॥

विषान्महाग्नेः पुरुषाददर्शनादसत्सभाया वनवासकृच्छ्रतः ।
मृधे मृधेऽनेकमहारथास्त्रतो द्रौण्यस्त्रतश्चास्म हरेऽभिरक्षिताः ॥२४॥
विपदः सन्तु नः शश्वत्तत्र तत्र जगद्गुरो । भवतो दर्शनं यत्स्यादपुनर्भवदर्शनम् ॥२५॥
जन्मैश्वर्यश्रुतश्रीभिरेधमानमदः पुमान् । नैवार्हत्यभिधातुं वै त्वामकिञ्चनगोचरम् ॥२६॥
नमोऽकिञ्चनवित्ताय निवृत्तगुणवृत्तये । आत्मारामाय शान्ताय कैवल्यपतये नमः ॥२७॥
मन्ये त्वां कालमीशानमनादिनिधनं विभुम् । समं चरन्तं सर्वत्र भूतानां यन्मिथः कलिः ॥२८॥
न वेद कश्चिद्भगवंश्चिकीर्षितं तवेहमानस्य नृणां विडम्बनम् ।
न यस्य कश्चिद्दयितोऽस्ति कर्हिचिद् द्वेष्यश्च यस्मिन् विषमा मतिर्नृणाम् ॥२९॥
जन्म कर्म च विश्वात्मन्नजस्याकर्तुरात्मनः । तिर्यङ्नृषिषु यादःसु तदत्यन्तविडम्बनम् ॥३०॥
गोप्याददे त्वयि कृतागसि दाम तावद् या ते दशाश्रुकलिलाञ्जनसंभ्रमाक्षम् ।
वक्त्रं निनीय भयभावनया स्थितस्य सा मां विमोहयति भीरपि यद्बिभेति ॥३१॥
केचिदाहुरजं जातं पुण्यश्लोकस्य कीर्तये । यदोःप्रियस्यान्ववाये मलयस्येव चन्दनम् ॥३२॥
अपरे वसुदेवस्य देवक्यां याचितोऽभ्यगात् । अर्भत्वमस्य क्षेमाय वधाय च सुरद्विषाम् ॥३३॥
भारावतारणायान्ये भुवो नाव इवोदधौ । सीदन्त्या भूरिभारेण जातो ह्यात्मभुवार्थितः ॥३४॥
भवेऽस्मिन् क्लिश्यमानानामविद्याकामकर्मभिः । श्रवणस्मरणार्हाणि करिष्यन्निति केचन ॥३५॥
शृण्वन्ति गायन्ति गृणन्त्यभीक्ष्णशः स्मरन्ति नन्दन्ति तवेहितं जनाः ।
त एव पश्यन्त्यचिरेण तावकं भवप्रवाहोपरमं पदाम्बुजम् ॥३६॥
अप्यद्य नस्त्वं स्वकृतेहित प्रभो जिहाससि स्वित्सुहृदोऽनुजीविनः ।
येषां न चान्यद्भवतः पदाम्बुजात्परायणं राजसु योजितांहसाम् ॥३७॥
के वयं नामरूपाभ्यां यदुभिः सह पाण्डवाः । भवतोऽदर्शनं यर्हि हृषीकाणामिवेशितुः ॥३८॥
नेयं शोभिष्यते तत्र तथेदानीं गदाधर । त्वत्पदैरङ्किता भाति स्वलक्षणविलक्षितैः ॥३९॥
इमे जनपदाः स्वृद्धाः सुपक्वौषधिवीरुधः । वनाद्रिनद्युदन्वन्तो ह्येधन्ते तव वीक्षितैः ॥४०॥
अथ विश्वेश विश्वात्मन् विश्वमूर्ते स्वकेषु मे । स्नेहपाशमिमं छिन्धि दृढं पाण्डुषु वृष्णिषु ॥४१॥
त्वयि मेऽनन्यविषया मतिर्मधुपतेऽसकृत् । रतिमुद्वहतादद्धा गङ्गेवौघमुदन्वति ॥४२॥
श्रीकृष्ण कृष्णसख वृष्ण्यृषभावनिध्रुग्राजन्यवंशदहनानपवर्गवीर्य ।
गोविन्द गोद्विजसुरार्तिहरावतार योगेश्वराखिलगुरो भगवन्नमस्ते ॥४३॥

## सूत उवाच

पृथयेत्थं कलपदैः परिणूताखिलोदयः । मन्दं जहास वैकुण्ठो मोहयन्निव मायया ॥४४॥
तां बाढमित्युपामन्त्र्य प्रविश्य गजसाह्वयम् । स्त्रियश्च स्वपुरं यास्यन् प्रेम्णा राज्ञा निवारितः ।४५।

व्यासाद्यैरीश्वरेहाज्ञैः कृष्णेनाद्भुतकर्मणा । प्रबोधितोऽपीतिहासैर्नाबुध्यत शुचार्पितः ॥४६॥
आह राजा धर्मसुतश्चिन्तयन् सुहृदां वधम् । प्राकृतेनात्मना विप्राः स्नेहमोहवशं गतः ॥४७॥
अहो मे पश्यताज्ञानं हृदि रूढं दुरात्मनः । पारक्यस्यैव देहस्य बह्व्यो मेऽक्षौहिणीर्हताः ॥४८॥
बालद्विजसुहृन्मित्रपितृभ्रातृगुरुद्रुहः । न मे स्यान्निरयान्मोक्षो ह्यपि वर्षायुतायुतैः ॥४९॥
नैनो राज्ञः प्रजाभर्तुर्धर्मयुद्धे वधो द्विषाम् । इति मे न तु बोधाय कल्पते शासनं वचः ॥५०॥
स्त्रीणां मद्धतबन्धूनां द्रोहो योऽसाविहोत्थितः । कर्मभिर्गृहमेधीयैर्नाहं कल्पो व्यपोहितुम् ॥५१॥
यथा पङ्केन पङ्काम्भः सुरया वा सुराकृतम् । भूतहत्यां तथैवैकां न यज्ञैर्मार्ष्टुमर्हति ॥५२॥

इति श्रीमद्भागवते महापुराणे पारमहंस्यां संहितायां प्रथमस्कन्धे कुन्तीस्तुतिर्युधिष्ठिरानुतापो नामाष्टमोऽध्यायः॥८॥

## अथ नवमोऽध्यायः

### सूत उवाच

इति भीतः प्रजाद्रोहात् सर्वधर्मविवित्सया । ततो विनशनं प्रागाद् यत्र देवव्रतोऽपतत् ॥ १ ॥
तदा ते भ्रातरः सर्वे सदश्वैः स्वर्णभूषितैः । अन्वगच्छन् रथैर्विप्रा व्यासधौम्यादयस्तथा ॥ २ ॥
भगवानपि विप्रर्षे रथेन सधनंजयः । स तैर्व्यरोचत नृपः कुबेर इव गुह्यकैः ॥ ३ ॥
दृष्ट्वा निपतितं भूमौ दिवश्च्युतमिवामरम् । प्रणेमुः पाण्डवा भीष्मं सानुगाः सह चक्रिणा ॥ ४ ॥
तत्र ब्रह्मर्षयः सर्वे देवर्षयश्च सत्तम । राजर्षयश्च तत्रासन् द्रष्टुं भरतपुङ्गवम् ॥ ५ ॥
पर्वतो नारदो धौम्यो भगवान् बादरायणः । बृहदश्वो भरद्वाजः सशिष्यो रेणुकासुतः ॥ ६ ॥
वसिष्ठ इन्द्रप्रमदस्त्रितो गृत्समदोऽसितः । कक्षीवान् गौतमोऽत्रिश्च कौशिकोऽथ सुदर्शनः ॥७॥
अन्ये च मुनयो ब्रह्मन् ब्रह्मरातादयोऽमलाः । शिष्यैरुपेता आजग्मुः कश्यपाङ्गिरसादयः ॥ ८ ॥
तान् समेतान् महाभागानुपलभ्य वसूत्तमः । पूजयामास धर्मज्ञो देशकालविभागवित् ॥ ९ ॥
कृष्णं च तत्प्रभावज्ञ आसीनं जगदीश्वरम् । हृदिस्थं पूजयामास माययोपात्तविग्रहम् ॥१०॥
पाण्डुपुत्रानुपासीनान् प्रश्रयप्रेमसङ्गतान् । अभ्याचष्टानुरागास्रैरन्धीभूतेन चक्षुषा ॥११॥
अहो कष्टमहोऽन्याय्यं यद्यूयं धर्मनन्दनाः । जीवितुं नार्हथ क्लिष्टं विप्रधर्माच्युताश्रयाः ॥१२॥
संस्थितेऽतिरथे पाण्डौ पृथा बालप्रजा वधूः । युष्मत्कृते बहून् क्लेशान् प्राप्ता तोकवती मुहुः ।१३।
सर्वं कालकृतं मन्ये भवतां च यदप्रियम् । सपालो यद्वशे लोको वायोरिव घनावलिः ॥१४॥
यत्र धर्मसुतो राजा गदापाणिर्वृकोदरः । कृष्णोऽस्त्री गाण्डिवं चापं सुहृत्कृष्णस्ततो विपत् १५
न ह्यस्य कर्हिचिद्राजन् पुमान् वेद विधित्सितम् । यद्विजिज्ञासया युक्ता मुह्यन्ति कवयोऽपि हि॥१६॥
तस्मादिदं दैवतन्त्रं व्यवस्य भरतर्षभ । तस्यानुविहितोऽनाथा नाथ पाहि प्रजाः प्रभो ॥१७॥
एष वै भगवान् साक्षादाद्यो नारायणः पुमान् । मोहयन्मायया लोकं गूढश्चरति वृष्णिषु ॥१८॥
अस्यानुभावं भगवान् वेद गुह्यतमं शिवः । देवर्षिर्नारदः साक्षाद् भगवान् कपिलो नृप ॥१९॥

यं मन्यसे मातुलेयं प्रियं मित्रं सुहृत्तमम् । अकरोः सचिवं दूतं सौहृदादथ सारथिम् ॥२०॥
सर्वात्मनः समदृशो ह्यद्वयस्यानहङ्कृतेः । तत्कृतं मतिवैषम्यं निरवद्यस्य न क्वचित् ॥२१॥
तथाप्येकान्तभक्तेषु पश्य भूपानुकम्पितम् । यन्मेऽसूंस्त्यजतः साक्षात्कृष्णो दर्शनमागतः॥२२॥
भक्त्याऽऽवेश्य मनो यस्मिन् वाचा यन्नाम कीर्तयन् । त्यजन् कलेवरं योगी मुच्यते कामकर्मभिः।२३।

स देवदेवो भगवान् प्रतीक्षतां कलेवरं यावदिदं हिनोम्यहम् ।
प्रसन्नहासारुणलोचनोल्लसन्मुखाम्बुजो ध्यानपथश्चतुर्भुजः ॥२४॥

### सूत उवाच

युधिष्ठिरस्तदाकर्ण्य शयानं शरपञ्जरे । अपृच्छद् विविधान् धर्मानृषीणां चानुशृण्वताम् ।२५।
पुरुषस्वभावविहितान् यथावर्णं यथाश्रमम् । वैराग्यरागोपाधिभ्यामाम्नातोभयलक्षणान् ॥२६॥
दानधर्मान् राजधर्मान् मोक्षधर्मान् विभागशः । स्त्रीधर्मान् भगवद्धर्मान् समासव्यासयोगतः ॥२७॥
धर्मार्थकाममोक्षांश्च सहोपायान् यथा मुने । नानाख्यानेतिहासेषु वर्णयामास तत्त्ववित् ॥२८॥
धर्मं प्रवदतस्तस्य स कालः प्रत्युपस्थितः । यो योगिनश्छन्दमृत्योर्वाञ्छितस्तूत्तरायणः ॥२९॥

तदोपसंहृत्य गिरः सहस्रणीर्विमुक्तसङ्गं मन आदिपूरुषे ।
कृष्णे लसत्पीतपटे चतुर्भुजे पुरःस्थितेऽमीलितदृग्व्यधारयत् ॥३०॥
विशुद्धया धारणया हताशुभस्तदीक्षयैवाशु गतायुधव्यथः ।
निवृत्तसर्वेन्द्रियवृत्तिविभ्रमस्तुष्टाव जन्यं विसृजञ्जनार्दनम् ॥३१॥

### श्रीभीष्म उवाच

इति मतिरुपकल्पिता वितृष्णा भगवति सात्वतपुङ्गवे विभूम्नि ।
स्वसुखमुपगते क्वचिद्विहर्तुं प्रकृतिमुपेयुषि यद्भवप्रवाहः ॥३२॥
त्रिभुवनकमनं तमालवर्णं रविकरगौरवराम्बरं दधाने ।
वपुरलककुलावृताननाब्जं विजयसखे रतिरस्तु मेऽनवद्या ॥३३॥
युधि तुरगरजोविधूम्रविष्वक्कचलुलितश्रमवार्यलंकृतास्ये ।
मम निशितशरैर्विभिद्यमानत्वचि विलसत्कवचेऽस्तु कृष्ण आत्मा॥३४॥
सपदि सखिवचो निशम्य मध्ये निजपरयोर्बलयो रथं निवेश्य ।
स्थितवति परसैनिकायुरक्ष्णा हृतवति पार्थसखे रतिर्ममास्तु ॥३५॥
व्यवहितपृतनामुखं निरीक्ष्य स्वजनवधाद् विमुखस्य दोषबुद्ध्या ।
कुमतिमहरदात्मविद्यया यश्चरणरतिः परमस्य तस्य मेऽस्तु ॥३६॥
स्वनिगममपहाय मत्प्रतिज्ञामृतमधिकर्तुमवप्लुतो रथस्थः ।
धृतरथचरणोऽभ्ययाच्चलद्गुर्हरिरिव हन्तुमिभं गतोत्तरीयः ॥३७॥

शितविशिखहतो विशीर्णदंशः क्षतजपरिप्लुत आततायिनो मे ।
प्रसभमभिससार मद्वधार्थं स भवतु मे भगवान् गतिर्मुकुन्दः ॥३८॥
विजयरथकुटुम्ब आत्ततोत्रे धृतहयरश्मिनि तच्छ्रियेक्षणीये ।
भगवति रतिरस्तु मे मुमूर्षोर्यमिह निरीक्ष्य हता गताः सरूपम् ॥३९॥
ललितगतिविलासवल्गुहासप्रणयनिरीक्षणकल्पितोरुमानाः ।
कृतमनुकृतवत्य उन्मदान्धाः प्रकृतिमगन् किल यस्य गोपवध्वः ॥४०॥
मुनिगणनृपवर्यसङ्कुलेऽन्तःसदसि युधिष्ठिरराजसूय एषाम् ।
अर्हणमुपपेद ईक्षणीयो मम दृशिगोचर एष आविरात्मा ॥४१॥
तमिममहमजं शरीरभाजां हृदि हृदि धिष्ठितमात्मकल्पितानाम् ।
प्रतिदृशमिव नैकधार्कमेकं समधिगतोऽस्मि विधूतभेदमोहः ॥४२॥

### सूत उवाच

कृष्ण एवं भगवति मनोवाग्दृष्टिवृत्तिभिः । आत्मन्यात्मानमावेश्य सोऽन्तःश्वास उपारमत् ॥४३॥
संपद्यमानमाज्ञाय भीष्मं ब्रह्मणि निष्कले । सर्वे बभूवुस्ते तूष्णीं वयांसीव दिनात्यये ॥४४॥
तत्र दुन्दुभयो नेदुर्देवमानववादिताः । शशंसुः साधवो राज्ञां खात्पेतुः पुष्पवृष्टयः ॥४५॥
तस्य निर्हरणादीनि सम्परेतस्य भार्गव । युधिष्ठिरः कारयित्वा मुहूर्तं दुःखितोऽभवत् ॥४६॥
तुष्टुवुर्मुनयो हृष्टाः कृष्णं तद्गुह्यनामभिः । ततस्ते कृष्णहृदयाः स्वाश्रमान् प्रययुः पुनः ॥४७॥
ततो युधिष्ठिरो गत्वा सहकृष्णो गजाह्वयम् । पितरं सान्त्वयामास गान्धारीं च तपस्विनीम् ॥४८॥
पित्रा चानुमतो राजा वासुदेवानुमोदितः । चकार राज्यं धर्मेण पितृपैतामहं विभुः ॥४९॥
इति श्रीमद्भागवते महापुराणे पारमहंस्यां संहितायां प्रथमस्कन्धे युधिष्ठिरराज्यप्रलम्भो नाम नवमोऽध्यायः ॥९॥

## अथ दशमोऽध्यायः

### शौनक उवाच

हत्वा स्वरिक्थस्पृध आततायिनो युधिष्ठिरो धर्मभृतां वरिष्ठः ।
सहानुजैः प्रत्यवरुद्धभोजनः कथं प्रवृत्तः किमकार्षीत्ततः ॥ १ ॥

### सूत उवाच

वंशं कुरोर्वंशदवाग्निनिर्हृतं संरोहयित्वा भवभावनो हरिः ।
निवेशयित्वा निजराज ईश्वरो युधिष्ठिरं प्रीतमना बभूव ह ॥ २ ॥
निशम्य भीष्मोक्तमथाच्युतोक्तं प्रवृत्तविज्ञानविधूतविभ्रमः ।
शशास गामिन्द्र इवाजिताश्रयः परिध्युपान्तामनुजानुवर्तितः ॥ ३ ॥

कामं ववर्ष पर्जन्यः सर्वकामदुघा मही । सिषिचुः स्म व्रजान् गावः पयसोधस्वतीर्मुदा ॥ ४ ॥
नद्यः समुद्रा गिरयः सवनस्पतिवीरुधः । फलन्त्योषधयः सर्वाः काममन्वृतु तस्य वै ॥ ५ ॥
नाधयो व्याधयः क्लेशा दैवभूतात्महेतवः । अजातशत्रावभवञ्जन्तूनां राज्ञि कर्हिचित् ॥ ६ ॥
उषित्वा हास्तिनपुरे मासान् कतिपयान् हरिः । सुहृदां च विशोकाय स्वसुश्च प्रियकाम्यया ॥ ७ ॥
आमन्त्र्य चाभ्यनुज्ञातः परिष्वज्याभिवाद्यतम् । आरुरोह रथं कैश्चित्परिष्वक्तोऽभिवादितः ॥ ८ ॥
सुभद्रा द्रौपदी कुन्ती विराटतनया तथा । गान्धारी धृतराष्ट्रश्च युयुत्सुर्गौतमो यमौ ॥ ९ ॥
वृकोदरश्च धौम्यश्च स्त्रियो मत्स्यसुतादयः । न सेहिरे विमुह्यन्तो विरहं शार्ङ्गधन्वनः ॥१०॥
सत्सङ्गान्मुक्तदुःसङ्गो हातुं नोत्सहते बुधः । कीर्त्यमानं यशो यस्य सकृदाकर्ण्य रोचनम् ॥११॥
तस्मिन्न्यस्तधियः पार्थाः सहेरन् विरहं कथम् । दर्शनस्पर्शसंलापशयनासनभोजनैः ॥१२॥
सर्वे तेऽनिमिषैरक्षैस्तमनुद्रुतचेतसः । वीक्षन्तः स्नेहसम्बद्धा विचेलुस्तत्र तत्र ह ॥१३॥
न्यरुन्धन्नुद्गलद्बाष्पमौत्कण्ठ्याद्देवकीसुते । निर्यात्यगारान्नोऽभद्रमिति स्याद्बान्धवस्त्रियः ॥१४॥
मृदङ्गशङ्खभेर्यश्च वीणापणवगोमुखाः । धुन्धुर्यानकघण्टाद्या नेदुर्दुन्दुभयस्तथा ॥१५॥
प्रासादशिखरारूढाः कुरुनार्यो दिदृक्षया । ववृषुः कुसुमैः कृष्णं प्रेमव्रीडास्मितेक्षणाः ॥१६॥
सितातपत्रं जग्राह मुक्तादामविभूषितम् । रत्नदण्डं गुडाकेशः प्रियः प्रियतमस्य ह ॥१७॥
उद्धवः सात्यकिश्चैव व्यजने परमाद्भुते । विकीर्यमाणः कुसुमै रेजे मधुपतिः पथि ॥१८॥
अश्रूयन्ताशिषः सत्यास्तत्र तत्र द्विजेरिताः । नानुरूपानुरूपाश्च निर्गुणस्य गुणात्मनः ॥१९॥
अन्योन्यमासीत्संजल्प उत्तमश्लोकचेतसाम् । कौरवेन्द्रपुरस्त्रीणां सर्वश्रुतिमनोहरः ॥२०॥

स वै किलायं पुरुषः पुरातनो य एक आसीदविशेष आत्मनि ।
अग्रे गुणेभ्यो जगदात्मनीश्वरे निमीलितात्मन्निशि सुप्तशक्तिषु ॥२१॥
स एव भूयो निजवीर्यचोदितां स्वजीवमायां प्रकृतिं सिसृक्षतीम् ।
अनामरूपात्मनि रूपनामनी विधित्समानोऽनुससार शास्त्रकृत् ॥२२॥
स वा अयं यत्पदमत्र सूरयो जितेन्द्रिया निर्जितमातरिश्वनः ।
पश्यन्ति भक्त्युत्कलितामलात्मना नन्वेष सत्त्वं परिमार्ष्टुमर्हति ॥२३॥
स वा अयं सख्यनुगीतसत्कथो वेदेषु गुह्येषु च गुह्यवादिभिः ।
य एक ईशो जगदात्मलीलया सृजत्यवत्यत्ति न तत्र सज्जते ॥२४॥
यदा ह्यधर्मेण तमोधियो नृपा जीवन्ति तत्रैष हि सत्त्वतः किल ।
धत्ते भगं सत्यमृतं दयां यशो भवाय रूपाणि दधद्युगे युगे ॥२५॥
अहो अलं श्लाघ्यतमं यदोः कुलमहो अलं पुण्यतमं मधोर्वनम् ।
यदेष पुंसामृषभः श्रियः पतिः स्वजन्मना चङ्क्रमणेन चाञ्चति ॥२६॥

अहो बत स्वर्यशसस्तिरस्करी कुशस्थली पुण्ययशस्करी भुवः ।
पश्यन्ति नित्यं यदनुग्रहेषितं स्मितावलोकं स्वपतिं स्म यत्प्रजाः ॥२७॥
नूनं व्रतस्नानहुतादिनेश्वरः समर्चितो ह्यस्य गृहीतपाणिभिः ।
पिबन्ति याः सख्यधरामृतं मुहुर्व्रजस्त्रियः संमुमुहुर्यदाशयाः ॥२८॥
या वीर्यशुल्केन हृताः स्वयंवरे प्रमथ्य चैद्यप्रमुखान् हि शुष्मिणः ।
प्रद्युम्नसाम्बाम्बसुतादयोऽपरा याश्चाहृता भौमवधे सहस्रशः ॥२९॥
एताः परं स्त्रीत्वमपास्तपेशलं निरस्तशौचं बत साधु कुर्वते ।
यासां गृहात्पुष्करलोचनः पतिर्न जात्वपैत्याहृतिभिर्हृदि स्पृशन् ॥३०॥
एवंविधा गदन्तीनां स गिरः पुरयोषिताम् । निरीक्षणेनाभिनन्दन् सस्मितेन ययौ हरिः ॥३१॥
अजातशत्रुः पृतनां गोपीथाय मधुद्विषः । परेभ्यः शङ्कितः स्नेहात्प्रायुङ्क्त चतुरङ्गिणीम् ।३२।
अथ दूरागताञ्छौरिः कौरवान् विरहातुरान् । सन्निवर्त्य दृढं स्निग्धान् प्रायात्स्वनगरीं प्रियैः ।३३।
कुरुजाङ्गलपाञ्चालान् शूरसेनान् सयामुनान् । ब्रह्मावर्तं कुरुक्षेत्रं मत्स्यान् सारस्वतानथ ॥३४॥
मरुधन्वमतिक्रम्य सौवीराभीरयोः परान् । आनर्तान् भार्गवोपागाच्छ्रान्तवाहो मनाग्विभुः ।३५।
तत्र तत्र ह तत्रत्यैर्हरिः प्रत्युद्यतार्हणः । सायं भेजे दिशं पश्चाद्गविष्ठो गां गतस्तदा ॥३६॥

इति श्रीमद्भागवते महापुराणे पारमहंस्यां संहितायां प्रथमस्कन्धे नैमिषीयोपाख्याने दशमोऽध्यायः ॥१०॥

## अथैकादशोऽध्यायः

### सूत उवाच

आनर्तान् स उपव्रज्य स्वृद्धाञ्जनपदान् स्वकान् । दध्मौ दरवरं तेषां विषादं शमयन्निव ॥ १ ॥
स उच्चकाशे धवलोदरो दरोऽप्युरुक्रमस्याधरशोणशोणिमा ।
दाध्मायमानः करकञ्जसम्पुटे यथाब्जखण्डे कलहंस उत्स्वनः ॥ २ ॥
तमुपश्रुत्य निनदं जगद्भयभयावहम् । प्रत्युद्ययुः प्रजाः सर्वा भर्तृदर्शनलालसाः ॥ ३ ॥
तत्रोपनीतबलयो रवेर्दीपमिवादृताः । आत्मारामं पूर्णकामं निजलाभेन नित्यदा ॥ ४ ॥
प्रीत्युत्फुल्लमुखाः प्रोचुर्हर्षगद्गदया गिरा । पितरं सर्वसुहृदमवितारमिवार्भकाः ॥ ५ ॥
नताः स्म ते नाथ सदाङ्घ्रिपङ्कजं विरिञ्चवैरिञ्च्यसुरेन्द्रवन्दितम् ।
परायणं क्षेममिहेच्छतां परं न यत्र कालः प्रभवेत्परः प्रभुः ॥ ६ ॥
भवाय नस्त्वं भव विश्वभावन त्वमेव माताथ सुहृत्पतिः पिता ।
त्वं सद्गुरुर्नः परमं च दैवतं यस्यानुवृत्त्या कृतिनो बभूविम ॥ ७ ॥
अहो सनाथा भवता स्म यद्वयं त्रैविष्टपानामपि दूरदर्शनम् ।
प्रेमस्मितस्निग्धनिरीक्षणाननं पश्येम रूपं तव सर्वसौभगम् ॥ ८ ॥

यर्ह्यम्बुजाक्षापससार भो भवान् कुरून्मधून् वाथ सुहृद्दिदृक्षया ।
तत्राब्दकोटिप्रतिमः क्षणो भवेद् रविं विनाक्ष्णोरिव नस्तवाच्युत ॥ ९ ॥
इति चोदीरिता वाचः प्रजानां भक्तवत्सलः । शृण्वानोऽनुग्रहं दृष्ट्या वितन्वन् प्राविशत्पुरीम् १०
मधुभोजदशार्हार्हकुकुरान्धकवृष्णिभिः । आत्मतुल्यबलैर्गुप्तां नागैर्भोगवतीमिव ॥११॥
सर्वर्तुसर्वविभवपुण्यवृक्षलताश्रमैः । उद्यानोपवनारामैर्वृतपद्माकरश्रियम् ॥१२॥
गोपुरद्वारमार्गेषु कृतकौतुकतोरणाम् । चित्रध्वजपताकाग्रैरन्तः प्रतिहतातपाम् ॥१३॥
संमार्जितमहामार्गरथ्यापणकचत्वराम् । सिक्तां गन्धजलैरुप्तां फलपुष्पाक्षताङ्कुरैः ॥१४॥
द्वारि द्वारि गृहाणां च दध्यक्षतफलेक्षुभिः । अलङ्कृतां पूर्णकुम्भैर्बलिभिर्धूपदीपकैः ॥१५॥
निशम्य प्रेष्ठमायान्तं वसुदेवो महामनाः । अक्रूरश्चोग्रसेनश्च रामश्चाद्भुतविक्रमः ॥१६॥
प्रद्युम्नश्चारुदेष्णश्च साम्बो जाम्बवतीसुतः । प्रहर्षवेगोच्छशितशयनासनभोजनाः ॥१७॥
वारणेन्द्रं पुरस्कृत्य ब्राह्मणैः ससुमङ्गलैः । शङ्खतूर्यनिनादेन ब्रह्मघोषेण चादृताः ।
प्रत्युज्जग्मू रथैर्हृष्टाः प्रणयागतसाध्वसाः ॥१८॥
वारमुख्याश्च शतशो यानैस्तद्दर्शनोत्सुकाः । लसत्कुण्डलनिर्भातकपोलवदनश्रियः ॥१९॥
नटनर्तकगन्धर्वाः सूतमागधवन्दिनः । गायन्ति चोत्तमश्लोकचरितान्यद्भुतानि च ॥२०॥
भगवांस्तत्र बन्धूनां पौराणामनुवर्तिनाम् । यथाविध्युपसङ्गम्य सर्वेषां मानमादधे ॥२१॥
प्रह्वाभिवादनाश्लेषकरस्पर्शस्मितेक्षणैः । आश्वास्य चाश्वपाकेभ्यो वरैश्चाभिमतैर्विभुः ॥२२॥
स्वयं च गुरुभिर्विप्रैः सदारैः स्थविरैरपि । आशीर्भिर्युज्यमानोऽन्यैर्वन्दिभिश्चाविशत्पुरम्।२३।
राजमार्गं गते कृष्णे द्वारकायाः कुलस्त्रियः । हर्म्याण्यारुरुहुर्विप्र तदीक्षणमहोत्सवाः ॥२४॥
नित्यं निरीक्षमाणानां यदपि द्वारकौकसाम् । न वितृप्यन्ति हि दृशःश्रियोधामाङ्गमच्युतम्॥२५॥
श्रियो निवासो यस्योरःपानपात्रं मुखं दृशाम् । बाहवो लोकपालानां सारङ्गाणां पदाम्बुजम् ॥२६॥
सितातपत्रव्यजनैरुपस्कृतः प्रसूनवर्षैरभिवर्षितः पथि ।
पिशङ्गवासा वनमालया बभौ घनो यथार्कोडुपचापवैद्युतैः ॥२७॥
प्रविष्टस्तु गृहं पित्रोः परिष्वक्तः स्वमातृभिः । ववन्दे शिरसा सप्त देवकीप्रमुखा मुदा ॥२८॥
ताः पुत्रमङ्कमारोप्य स्नेहस्नुतपयोधराः । हर्षविह्वलितात्मानः सिषिचुर्नेत्रजैर्जलैः ॥२९॥
अथाविशत्स्वभवनं सर्वकाममनुत्तमम् । प्रासादा यत्र पत्नीनां सहस्राणि च षोडश ॥३०॥
पत्न्यः पतिं प्रोष्य गृहानुपागतं विलोक्य सञ्जातमनोमहोत्सवाः ।
उत्तस्थुरारात्सहसाऽऽसनाशयात् साकं व्रतैर्व्रीडितलोचनाननाः ॥३१॥
तमात्मजैर्दृष्टिभिरन्तरात्मना दुरन्तभावाः परिरेभिरे पतिम् ।
निरुद्धमप्यास्रवदम्बु नेत्रयोर्विलज्जतीनां भृगुवर्य वैक्लवात् ॥३२॥

यद्यप्यसौ पार्श्वगतो रहोगतस्तथापि तस्याङ्घ्रियुगं नवं नवम् ।
पदे पदे का विरमेत तत्पदाच्चलापि यच्छ्रीर्न जहाति कर्हिचित् ॥३३॥
एवं नृपाणां क्षितिभारजन्मनामक्षौहिणीभिः परिवृत्ततेजसाम् ।
विधाय वैरं श्वसनो यथानलं मिथो वधेनोपरतो निरायुधः ॥३४॥
स एष नरलोकेऽस्मिन्नवतीर्णः स्वमायया । रेमे स्त्रीरत्नकूटस्थो भगवान् प्राकृतो यथा ॥३५॥
उद्दामभावपिशुनामलवल्गुहासव्रीडावलोकनिहतो मदनोऽपि यासाम् ।
संमुह्य चापमजहात्प्रमदोत्तमास्ता यस्येन्द्रियं विमथितुं कुहकैर्न शेकुः ॥३६॥
तमयं मन्यते लोको ह्यसङ्गमपि सङ्गिनम् । आत्मौपम्येन मनुजं व्यापृण्वानं यतोऽबुधः ॥३७॥
एतदीशनमीशस्य प्रकृतिस्थोऽपि तद्गुणैः । न युज्यते सदात्मस्थैर्यथा बुद्धिस्तदाश्रया ॥३८॥
तं मेनिरेऽबला मूढाः स्त्रैणं चानुव्रतं रहः । अप्रमाणविदो भर्तुरीश्वरं मतयो यथा ॥३९॥

इति श्रीमद्भागवते महापुराणे पारमहंस्यां संहितायां प्रथमस्कन्धे नैमिषीयोपाख्याने श्रीकृष्णद्वारकाप्रवेशो नामैकादशोऽध्यायः ॥ ११ ॥

## अथ द्वादशोऽध्यायः

### शौनक उवाच

अश्वत्थाम्नोपसृष्टेन ब्रह्मशीर्ष्णोरुतेजसा । उत्तराया हतो गर्भ ईशेनाजीवितः पुनः ॥ १ ॥
तस्य जन्म महाबुद्धेः कर्माणि च महात्मनः । निधनं च यथैवासीत्स प्रेत्य गतवान् यथा ॥ २ ॥
तदिदं श्रोतुमिच्छामो गदितुं यदि मन्यसे । ब्रूहि नः श्रद्दधानानां यस्य ज्ञानमदाच्छुकः ॥ ३ ॥

### सूत उवाच

अपीपलद्धर्मराजः पितृवद् रञ्जयन् प्रजाः । निःस्पृहः सर्वकामेभ्यः कृष्णपादाब्जसेवया ॥ ४ ॥
सम्पदः क्रतवो लोका महिषी भ्रातरो मही । जम्बूद्वीपाधिपत्यं च यशश्च त्रिदिवं गतम् ॥ ५ ॥
किं ते कामाः सुरस्पार्हा मुकुन्दमनसो द्विजाः । अधिजह्रुर्मुदं राज्ञः क्षुधितस्य यथेतरे ॥ ६ ॥
मातुर्गर्भगतो वीरः स तदा भृगुनन्दन । ददर्श पुरुषं कञ्चिद्दह्यमानोऽस्त्रतेजसा ॥ ७ ॥
अङ्गुष्ठमात्रममलं स्फुरत्पुरटमौलिनम् । अपीच्यदर्शनं श्यामं तडिद्वाससमच्युतम् ॥ ८ ॥
श्रीमद्दीर्घचतुर्बाहुं तप्तकाञ्चनकुण्डलम् । क्षतजाक्षं गदापाणिमात्मनः सर्वतोदिशम् ।
परिभ्रमन्तमुल्काभां भ्रामयन्तं गदां मुहुः ॥ ९ ॥
अस्त्रतेजः स्वगदया नीहारमिव गोपतिः । विधमन्तं सन्निकर्षे पर्यैक्षत क इत्यसौ ॥१०॥
विधूय तदमेयात्मा भगवान् धर्मगुब् विभुः । मिषतो दशमासस्य तत्रैवान्तर्दधे हरिः ॥११॥
ततः सर्वगुणोदर्के सानुकूलग्रहोदये । जज्ञे वंशधरः पाण्डोर्भूयः पाण्डुरिवौजसा ॥१२॥

तस्य प्रीतमना राजा विप्रैर्धौम्यकृपादिभिः । जातकं कारयामास वाचयित्वा च मङ्गलम् ॥१३॥
हिरण्यं गां महीं ग्रामान् हस्त्यश्वान्नृपतिर्वरान् । प्रादात्स्वन्नं च विप्रेभ्यः प्रजातीर्थे स तीर्थवित् ।१४।
तमूचुर्ब्राह्मणास्तुष्टा राजानं प्रश्रयान्वितम् । एष ह्यस्मिन् प्रजातन्तौ पुरूणां पौरवर्षभ ॥१५॥
दैवेनाप्रतिघातेन शुक्ले संस्थामुपेयुषि । रातो वोऽनुग्रहार्थाय विष्णुना प्रभविष्णुना ॥१६॥
तस्मान्नाम्ना विष्णुरात इति लोके बृहच्छ्रवाः । भविष्यति न सन्देहो महाभागवतो महान् ॥१७॥

### युधिष्ठिर उवाच

अप्येष वंश्यान् राजर्षीन् पुण्यश्लोकान् महात्मनः । अनुवर्तिता स्विद्यशसा साधुवादेन सत्तमाः ॥१८॥

### ब्राह्मणा ऊचुः

पार्थ प्रजाविता साक्षादिक्ष्वाकुरिव मानवः । ब्रह्मण्यः सत्यसन्धश्च रामो दाशरथिर्यथा ॥१९॥
एष दाता शरण्यश्च यथा ह्यौशीनरः शिबिः । यशो वितनिता स्वानां दौष्यन्तिरिव यज्वनाम् २०
धन्विनामग्रणीरेष तुल्यश्चार्जुनयोर्द्वयोः । हुताश इव दुर्धर्षः समुद्र इव दुस्तरः ॥२१॥
मृगेन्द्र इव विक्रान्तो निषेव्यो हिमवानिव । तितिक्षुर्वसुधेवासौ सहिष्णुः पितराविव ॥२२॥
पितामहसमः साम्ये प्रसादे गिरिशोपमः । आश्रयः सर्वभूतानां यथा देवो रमाश्रयः ॥२३॥
सर्वसद्गुणमाहात्म्य एष कृष्णमनुव्रतः । रन्तिदेव इवोदारो ययातिरिव धार्मिकः ॥२४॥
धृत्या बलिसमः कृष्णे प्रह्लाद इव सद्ग्रहः । आहर्तैषोऽश्वमेधानां वृद्धानां पर्युपासकः ॥२५॥
राजर्षीणां जनयिता शास्ता चोत्पथगामिनाम् । निग्रहीता कलेरेष भुवो धर्मस्य कारणात् ॥२६॥
तक्षकादात्मनो मृत्युं द्विजपुत्रोपसर्जितात् । प्रपत्स्यत उपश्रुत्य मुक्तसङ्गः पदं हरेः ॥२७॥
जिज्ञासितात्मयाथात्म्यो मुनेर्व्याससुतादसौ । हित्वेदं नृप गङ्गायां यास्यत्यद्धाकुतोभयम् ॥२८॥
इति राज्ञ उपादिश्य विप्रा जातककोविदाः । लब्धापचितयः सर्वे प्रतिजग्मुः स्वकान् गृहान् ।२९।
स एष लोकविख्यातः परीक्षिदिति यत्प्रभुः । गर्भदृष्टमनुध्यायन् परीक्षेत नरेष्विह ॥३०॥
स राजपुत्रो ववृध आशु शुक्ल इवोडुपः । आपूर्यमाणः पितृभिः काष्ठाभिरिव सोऽन्वहम् ३१
यक्ष्यमाणोऽश्वमेधेन ज्ञातिद्रोहजिहासया । राजालब्धधनो दध्यावन्यत्र करदण्डयोः ॥३२॥
तदभिप्रेतमालक्ष्य भ्रातरोऽच्युतचोदिताः । धनं प्रहीणमाजह्रुरुदीच्यां दिशि भूरिशः ॥३३॥
तेन सम्भृतसम्भारो धर्मपुत्रो युधिष्ठिरः । वाजिमेधैस्त्रिभिर्भीतो यज्ञैः समयजद्धरिम् ॥३४॥
आहूतो भगवान् राज्ञा याजयित्वा द्विजैर्नृपम् । उवास कतिचिन्मासान् सुहृदां प्रियकाम्यया ॥३५॥
ततो राज्ञाभ्यनुज्ञातः कृष्णया सहबन्धुभिः । ययौ द्वारवतीं ब्रह्मन् सार्जुनो यदुभिर्वृतः ॥३६॥

इति श्रीमद्भागवते महापुराणे पारमहंस्यां संहितायां प्रथमस्कन्धे नैमिषीयोपाख्याने
परीक्षिज्जन्माद्युत्कर्षो नाम द्वादशोऽध्यायः ॥ १२ ॥

# अथ त्रयोदशोऽध्यायः

## सूत उवाच

विदुरस्तीर्थयात्रायां मैत्रेयादात्मनो गतिम् । ज्ञात्वागाद्धास्तिनपुरं तयावाप्तविवित्सितः ॥ १ ॥
यावतः कृतवान् प्रश्नान् क्षत्ता कौषारवाग्रतः । जातैकभक्तिर्गोविन्दे तेभ्यश्चोपरराम ह ॥ २ ॥
तं बन्धुमागतं दृष्ट्वा धर्मपुत्रः सहानुजः । धृतराष्ट्रो युयुत्सुश्च सूतः शारद्वतः पृथा ॥ ३ ॥
गान्धारी द्रौपदी ब्रह्मन् सुभद्रा चोत्तरा कृपी । अन्याश्च जामयः पाण्डोर्ज्ञातयः ससुताः स्त्रियः॥४॥
प्रत्युज्जग्मुः प्रहर्षेण प्राणं तन्व इवागतम् । अभिसंगम्य विधिवत्परिष्वङ्गाभिवादनैः ॥ ५ ॥
मुमुचुः प्रेमबाष्पौघं विरहौत्कण्ठ्यकातराः । राजा तमर्हयाञ्चक्रे कृतासनपरिग्रहम् ॥ ६ ॥
तं भुक्तवन्तमासीनं विश्रान्तं सुखमासने । प्रश्रयावनतो राजा प्राह तेषां च शृण्वताम् ॥ ७ ॥

## युधिष्ठिर उवाच

अपि स्मरथ नो युष्मत्पक्षच्छायासमेधितान् । विपद्गणाद्विषाग्न्यादेर्मोचिता यत्समातृकाः ॥ ८ ॥
कया वृत्त्या वर्तितं वश्चरद्भिः क्षितिमण्डलम् । तीर्थानि क्षेत्रमुख्यानि सेवितानीह भूतले ॥ ९ ॥
भवद्विधा भागवतास्तीर्थभूताः स्वयं विभो । तीर्थीकुर्वन्ति तीर्थानि स्वान्तःस्थेन गदाभृता॥१०॥
अपि नः सुहृदस्तात बान्धवाः कृष्णदेवताः । दृष्टाः श्रुता वा यदवः स्वपुर्यां सुखमासते ॥११॥
इत्युक्तो धर्मराजेन सर्वं तत्समवर्णयत् । यथानुभूतं क्रमशो विना यदुकुलक्षयम् ॥१२॥
नन्वप्रियं दुर्विषहं नृणां स्वयमुपस्थितम् । नावेदयत्सकरुणो दुःखितान् द्रष्टुमक्षमः ॥१३॥
कञ्चित्कालमथावात्सीत्सत्कृतो देववत्सुखम् । भ्रातुर्ज्येष्ठस्य श्रेयस्कृत्सर्वेषां प्रीतिमावहन् ॥१४॥
अबिभ्रदर्यमा दण्डं यथावदघकारिषु । यावद्दधार शूद्रत्वं शापाद् वर्षशतं यमः ॥१५॥
युधिष्ठिरो लब्धराज्यो दृष्ट्वा पौत्रं कुलन्धरम् । भ्रातृभिर्लोकपालाभैर्मुमुदे परया श्रिया ॥१६॥
एवं गृहेषु सक्तानां प्रमत्तानां तदीहया । अत्यक्रामदविज्ञातः कालः परमदुस्तरः ॥१७॥
विदुरस्तदभिप्रेत्य धृतराष्ट्रमभाषत । राजन्निर्गम्यतां शीघ्रं पश्येदं भयमागतम् ॥१८॥
प्रतिक्रिया न यस्येह कुतश्चित्कर्हिचित्प्रभो । स एव भगवान् कालः सर्वेषां नः समागतः ॥१९॥
येन चैवाभिपन्नोऽयं प्राणैः प्रियतमैरपि । जनः सद्यो वियुज्येत किमुतान्यैर्धनादिभिः ॥२०॥
पितृभ्रातृसुहृत्पुत्रा हतास्ते विगतं वयः । आत्मा च जरया ग्रस्तः परगेहमुपाससे ॥२१॥
अहो महीयसी जन्तोर्जीविताशा यया भवान् । भीमापवर्जितं पिण्डमादत्ते गृहपालवत् ॥२२॥
अग्निर्निसृष्टो दत्तश्च गरो दाराश्च दूषिताः । हृतं क्षेत्रं धनं येषां तद्दत्तैरसुभिः कियत् ॥२३॥
तस्यापि तव देहोऽयं कृपणस्य जिजीविषोः । परैत्यनिच्छतो जीर्णो जरया वाससी इव ॥२४॥
गतस्वार्थमिमं देहं विरक्तो मुक्तबन्धनः । अविज्ञातगतिर्जह्यात्स वै धीर उदाहृतः ॥२५॥

यः स्वकात्परतो वेह जातनिर्वेद आत्मवान् । हृदि कृत्वा हरिं गेहात्प्रव्रजेत्स नरोत्तमः ॥२६॥
अथोदीचीं दिशं यातु स्वैरज्ञातगतिर्भवान् । इतोऽर्वाक्प्रायशः कालः पुंसां गुणविकर्षणः ॥२७॥
एवं राजा विदुरेणानुजेन प्रज्ञाचक्षुर्बोधितो ह्याजमीढः ।
छित्त्वा स्वेषु स्नेहपाशान् द्रढिम्नो निश्चक्राम भ्रातृसन्दर्शिताध्वा ॥२८॥
पतिं प्रयान्तं सुबलस्य पुत्री पतिव्रता चानुजगाम साध्वी ।
हिमालयं न्यस्तदण्डप्रहर्षं मनस्विनामिव सत्सम्प्रहारः ॥२९॥
अजातशत्रुः कृतमैत्रो हुताग्निर्विप्रान्नत्वा तिलगोभूमिरुक्मैः ।
गृहं प्रविष्टो गुरुवन्दनाय न चापश्यत्पितरौ सौबलीं च ॥३०॥
तंत्र सञ्जयमासीनं पप्रच्छोद्विग्नमानसः । गावल्गणे क्व नस्तातो वृद्धो हीनश्च नेत्रयोः ॥३१॥
अम्बा च हतपुत्राऽऽर्ता पितृव्यः क्व गतः सुहृत् । अपि मय्यकृतप्रज्ञे हतबन्धुः स भार्यया ।
आशंसमानः शमलं गङ्गायां दुःखितोऽपतत् ॥३२॥
पितर्युपरते पाण्डौ सर्वान्नः सुहृदः शिशून् । अरक्षतां व्यसनतः पितृव्यौ क्व गताावितः ॥३३॥

## सूत उवाच

कृपया स्नेहवैक्लव्यात्सूतो विरहकर्शितः । आत्मेश्वरमचक्षाणो न प्रत्याहातिपीडितः ॥३४॥
विमृज्याश्रूणि पाणिभ्यां विष्टभ्यात्मानमात्मना । अजातशत्रुं प्रत्यूचे प्रभोः पादावनुस्मरन् ॥३५॥

## सञ्जय उवाच

नाहं वेद व्यवसितं पित्रोर्वः कुलनन्दन । गान्धार्या वा महाबाहो मुषितोऽस्मि महात्मभिः ३६
अथाजगाम भगवान्नारदः सहतुम्बुरुः । प्रत्युत्थायाभिवाद्याह सानुजोऽभ्यर्चयन्निव ॥३७॥

## युधिष्ठिर उवाच

नाहं वेद गतिं पित्रोर्भगवन् क्व गताावितः । अम्बा वा हतपुत्राऽऽर्ता क्व गता च तपस्विनी ॥३८॥
कर्णधार इवापारे भगवान् पारदर्शकः । अथाबभाषे भगवान्नारदो मुनिसत्तमः ॥३९॥
मा कञ्चन शुचो राजन् यदीश्वरवशं जगत् । लोकाः सपाला यस्येमे वहन्ति बलिमीशितुः ।
स संयुनक्ति भूतानि स एव वियुनक्ति च ॥४०॥
यथा गावो नसि प्रोतास्तन्त्यां बद्धाः स्वदामभिः । वाक्तन्त्यां नामभिर्बद्धा वहन्ति बलिमीशितुः ॥४१॥
यथा क्रीडोपस्कराणां संयोगविगमाविह । इच्छया क्रीडितुः स्यातां तथैवेशेच्छया नृणाम् ॥४२॥
यन्मन्यसे ध्रुवं लोकमध्रुवं वा न चोभयम् । सर्वथा हि न शोच्यास्ते स्नेहादन्यत्र मोहजात् ॥४३॥
तस्माज्जह्यङ्ग वैक्लव्यमज्ञानकृतमात्मनः । कथं त्वनाथाः कृपणा वर्तेरंस्ते च मां विना ॥४४॥
कालकर्मगुणाधीनो देहोऽयं पाञ्चभौतिकः । कथमन्यांस्तु गोपायेत्सर्पग्रस्तो यथा परम् ॥४५॥

अहस्तानि सहस्तानामपदानि चतुष्पदाम् । फल्गूनि तत्र महतां जीवो जीवस्य जीवनम् ॥४६॥
तदिदं भगवान् राजन्नेक आत्माऽऽत्मनां स्वदृक् । अन्तरोऽनन्तरो भाति पश्य तं माययोरुधा ॥४७॥
सोऽयमद्य महाराज भगवान् भूतभावनः । कालरूपोऽवतीर्णोऽस्यामभावाय सुरद्विषाम् ।४८।
निष्पादितं देवकृत्यमवशेषं प्रतीक्षते । तावद्यूयमवेक्षध्वं भवेद्यावदिहेश्वरः ॥४९॥
धृतराष्ट्रः सह भ्रात्रा गान्धार्या च स्वभार्यया । दक्षिणेन हिमवत ऋषीणामाश्रमं गतः ॥५०॥
स्रोतोभिः सप्तभिर्या वै स्वर्धुनी सप्तधा व्यधात् । सप्तानां प्रीतये नाना सप्तस्रोतः प्रचक्षते ॥५१॥
स्नात्वानुसवनं तस्मिन् हुत्वा चाग्नीन् यथाविधि । अब्भक्ष उपशान्तात्मा स आस्ते विगतैषणः॥५२॥
जितासनो जितश्वासः प्रत्याहृतषडिन्द्रियः । हरिभावनया ध्वस्तरजःसत्त्वतमोमलः ॥५३॥
विज्ञानात्मनि संयोज्य क्षेत्रज्ञे प्रविलाप्य तम् । ब्रह्मण्यात्मानमाधारे घटाम्बरमिवाम्बरे ॥५४॥
ध्वस्तमायागुणोदर्को निरुद्धकरणाशयः । निवर्तिताखिलाहार आस्ते स्थाणुरिवाचलः ।
तस्यान्तरायो मैवाभूः संन्यस्ताखिलकर्मणः ॥५५॥
स वा अद्यतनाद् राजन् परतः पञ्चमेऽहनि । कलेवरं हास्यति स्वं तच्च भस्मीभविष्यति ॥५६॥
दह्यमानेऽग्निभिर्देहे पत्युः पत्नी सहोटजे । बहिः स्थिता पतिं साध्वी तमग्निमनुवेक्ष्यति ॥५७॥
विदुरस्तु तदाश्चर्यं निशाम्य कुरुनन्दन । हर्षशोकयुतस्तस्माद् गन्ता तीर्थनिषेवकः ॥५८॥
इत्युक्त्वाथारुहत्स्वर्गं नारदः सहतुम्बुरुः । युधिष्ठिरो वचस्तस्य हृदि कृत्वा जहाच्छुचः ॥५९॥
इति श्रीमद्भागवते महापुराणे पारमहंस्यां संहितायां प्रथमस्कन्धे नैमिषीयोपाख्याने त्रयोदशोऽध्यायः ॥१३॥

## अथ चतुर्दशोऽध्यायः

### सूत उवाच

संप्रस्थिते द्वारकायां जिष्णौ बन्धुदिदृक्षया । ज्ञातुं च पुण्यश्लोकस्य कृष्णस्य च विचेष्टितम् ॥१॥
व्यतीताः कतिचिन्मासास्तदा नायात्ततोऽर्जुनः । ददर्श घोररूपाणि निमित्तानि कुरूद्वहः ॥ २ ॥
कालस्य च गतिं रौद्रां विपर्यस्तर्तुधर्मिणः । पापीयसीं नृणां वार्तां क्रोधलोभानृतात्मनाम् ॥ ३ ॥
जिह्मप्रायं व्यवहृतं शाठ्यमिश्रं च सौहृदम् । पितृमातृसुहृद्भ्रातृदम्पतीनां च कल्कनम् ॥ ४ ॥
निमित्तान्यत्यरिष्टानि काले त्वनुगते नृणाम् । लोभाद्यधर्मप्रकृतिं दृष्ट्वोवाचानुजं नृपः ॥ ५ ॥

### युधिष्ठिर उवाच

सम्प्रेषितो द्वारकायां जिष्णुर्बन्धुदिदृक्षया । ज्ञातुं च पुण्यलोकस्य कृष्णस्य च विचेष्टितम् ॥६॥
गताः सप्ताधुना मासा भीमसेन तवानुजः । नायाति कस्य वा हेतोर्नाहं वेदेदमञ्जसा ॥ ७ ॥
अपि देवर्षिणाऽऽदिष्टः स कालोऽयमुपस्थितः । यदाऽऽत्मनोऽङ्गमाक्रीडं भगवानुत्सिसृक्षति ॥८॥
यस्मान्नः सम्पदो राज्यं दाराः प्राणाः कुलं प्रजाः । आसन् सपत्नविजयो लोकाश्च यदनुग्रहात् ॥ ९ ॥

पश्योत्पातान्नरव्याघ्र दिव्यान् भौमान् सदैहिकान् । दारुणान् शंसतोऽदूराद् भयं नो बुद्धिमोहनम् १०
ऊर्वक्षिबाहवो मह्यं स्फुरन्त्यङ्ग पुनः पुनः । वेपथुश्चापि हृदय आराद् दास्यन्ति विप्रियम् ॥११॥
शिवैषोद्यन्तमादित्यमभिरौत्यनलानना । मामङ्ग सारमेयोऽयमभिरौति ह्यभीरुवत् ॥१२॥
शस्ताः कुर्वन्ति मां सव्यं दक्षिणं पशवोऽपरे । वाहांश्च पुरुषव्याघ्र लक्षये रुदतो मम ॥१३॥
मृत्युदूतः कपोतोऽयमुलूकः कम्पयन्मनः । प्रत्युलूकश्च कुह्वानैरनिद्रौ शून्यमिच्छतः ॥१४॥
धूम्रा दिशः परिधयः कम्पते भूः सहाद्रिभिः । निर्घातश्च महांस्तात साकं च स्तनयित्नुभिः ॥१५॥
वायुर्वाति खरस्पर्शो रजसा विसृजंस्तमः । असृग् वर्षन्ति जलदा बीभत्समिव सर्वतः ॥१६॥
सूर्यं हतप्रभं पश्य ग्रहमर्दं मिथो दिवि । ससङ्कुलैर्भूतगणैर्ज्वलिते इव रोदसी ॥१७॥
नंद्यो नदाश्च क्षुभिताः सरांसि च मनांसि च । न ज्वलत्यग्निराज्येन कालोऽयं किं विधास्यति ॥१८॥
न पिबन्ति स्तनं वत्सा न दुह्यन्ति च मातरः । रुदन्त्यश्रुमुखा गावो न हृष्यन्त्यृषभा व्रजे ॥१९॥
दैवतानि रुदन्तीव स्विद्यन्ति ह्युच्चलन्ति च । इमे जनपदा ग्रामाः पुरोद्यानाकराश्रमाः ।
भ्रष्टश्रियो निरानन्दाः किमघं दर्शयन्ति नः ॥२०॥
मन्य एतैर्महोत्पातैर्नूनं भगवतः पदैः । अनन्यपुरुषश्रीभिर्हीना भूर्हतसौभगा ॥२१॥
इति चिन्तयतस्तस्य दृष्टारिष्टेन चेतसा । राज्ञः प्रत्यागमद् ब्रह्मन् यदुपुर्याः कपिध्वजः ॥२२॥
तं पादयोर्निपतितमयथापूर्वमातुरम् । अधोवदनमब्बिन्दून्मुञ्चन्तं नयनाब्जयोः ॥२३॥
विलोक्योद्विग्नहृदयो विच्छायमनुजं नृपः । पृच्छति स सुहृन्मध्ये संस्मरन्नारदेरितम् ॥२४॥

### युधिष्ठिर उवाच

कच्चिदानर्तपुर्यां नः स्वजनाः सुखमासते । मधुभोजदशार्हार्हसात्वतान्धकवृष्णयः ॥२५॥
शूरो मातामहः कच्चित्स्वस्त्यास्ते वाथ मारिषः । मातुलः सानुजः कच्चित्कुशल्यानकदुन्दुभिः ॥२६॥
सप्त स्वसारस्तत्पत्न्यो मातुलान्यः सहात्मजाः । आसते सस्नुषाः क्षेमं देवकीप्रमुखाः स्वयम् ॥२७॥
कच्चिद्राजाऽऽहुको जीवत्यसत्पुत्रोऽस्य चानुजः । हृदीकः ससुतोऽक्रूरो जयन्तगदसारणाः ॥२८॥
आसते कुशलं कच्चिद् ये च शत्रुजिदादयः । कच्चिदास्ते सुखं रामो भगवान् सात्वतां प्रभुः ।२९।
प्रद्युम्नः सर्ववृष्णीनां सुखमास्ते महारथः । गम्भीररयोऽनिरुद्धो वर्धते भगवानुत ॥३०॥
सुषेणश्चारुदेष्णश्च साम्बो जाम्बवतीसुतः । अन्ये च कार्ष्णिप्रवराः सपुत्रा ऋषभादयः ॥३१॥
तथैवानुचराः शौरेः श्रुतदेवोद्धवादयः । सुनन्दनन्दशीर्षण्या ये चान्ये सात्वतर्षभाः ॥३२॥
अपि स्वस्त्यासते सर्वे रामकृष्णभुजाश्रयाः । अपि स्मरन्ति कुशलमस्माकं बद्धसौहृदाः ॥३३॥
भगवानपि गोविन्दो ब्रह्मण्यो भक्तवत्सलः । कच्चित्पुरे सुधर्मायां सुखमास्ते सुहृद्वृतः ॥३४॥
मङ्गलाय च लोकानां क्षेमाय च भवाय च । आस्ते यदुकुलाम्भोधावाद्योऽनन्तसखः पुमान् ३५
यद्बाहुदण्डगुप्तायां स्वपुर्यां यदवोऽर्चिताः । क्रीडन्ति परमानन्दं महापौरुषिका इव ॥३६॥

यत्पादशुश्रूषणमुख्यकर्मणा सत्यादयो द्व्यष्टसहस्रयोषितः ।
निर्जित्य संख्ये त्रिदशांस्तदाशिषो हरन्ति वज्रायुधवल्लभोचिताः ॥३७॥
तद्बाहुदण्डाभ्युदयानुजीविनो यदुप्रवीरा ह्यकुतोभया मुहुः ।
अधिक्रमन्त्यङ्घ्रिभिराहृतां बलात् सभां सुधर्मां सुरसत्तमोचिताम् ॥३८॥
कच्चित्तेऽनामयं तात भ्रष्टतेजा विभासि मे । अलब्धमानोऽवज्ञातः किं वा तात चिरोषितः ॥३९॥
कच्चिन्नाभिहतोऽभावैः शब्दादिभिरमङ्गलैः । न दत्तमुक्तमर्थिभ्य आशया यत्प्रतिश्रुतम् ॥४०॥
कच्चित्त्वं ब्राह्मणं बालं गां वृद्धं रोगिणं स्त्रियम् । शरणोपसृतं सत्त्वं नात्याक्षीः शरणप्रदः ॥४१॥
कच्चित्त्वं नागमोऽगम्यां गम्यां वासत्कृतां स्त्रियम् । पराजितो वाथ भवान्नोत्तमैर्नासमैः पथि ॥४२॥
अपि स्वित्पर्यभुङ्क्थास्त्वं संभोज्यान् वृद्धबालकान् । जुगुप्सितं कर्म किञ्चित्कृतवान्न यदक्षमम् ॥४३॥
कच्चित्प्रेष्ठतमेनाथ हृदयेनात्मबन्धुना । शून्योऽस्मि रहितो नित्यं मन्यसे तेऽन्यथा न रुक् ॥४४॥
इति श्रीमद्भागवते महापुराणे पारमहंस्यां संहितायां प्रथमस्कन्धे युधिष्ठिरवितर्को नाम चतुर्दशोऽध्यायः ॥१४॥

## अथ पञ्चदशोऽध्यायः

### सूत उवाच

एवं कृष्णसखः कृष्णो भ्रात्रा राज्ञा विकल्पितः । नानाशङ्कास्पदं रूपं कृष्णविश्लेषकर्शितः ॥ १ ॥
शोकेन शुष्यद्वदनहृत्सरोजो हतप्रभः । विभुं तमेवानुध्यायन्नाशक्नोत्प्रतिभाषितुम् ॥ २ ॥
कृच्छ्रेण संस्तभ्य शुचः पाणिनाऽऽमृज्य नेत्रयोः । परोक्षेण समुन्नद्धप्रणयौत्कण्ठ्यकातरः ॥ ३ ॥
सख्यं मैत्रीं सौहृदं च सारथ्यादिषु संस्मरन् । नृपमग्रजमित्याह बाष्पगद्गदया गिरा ॥ ४ ॥

### अर्जुन उवाच

वञ्चितोऽहं महाराज हरिणा बन्धुरूपिणा । येन मेऽपहृतं तेजो देवविस्मापनं महत् ॥ ५ ॥
यस्य क्षणवियोगेन लोको ह्यप्रियदर्शनः । उक्थेन रहितो ह्येष मृतकः प्रोच्यते यथा ॥ ६ ॥
यत्संश्रयाद् द्रुपदगेहमुपागतानां राज्ञां स्वयंवरमुखे स्मरदुर्मदानाम् ।
तेजो हृतं खलु मयाभिहतश्च मत्स्यः सज्जीकृतेन धनुषाधिगता च कृष्णा ॥ ७ ॥
यत्सन्निधावहमु खाण्डवमग्नयेऽदामिन्द्रं च सामरगणं तरसा विजित्य ।
लब्धा सभा मयकृताद्भुतशिल्पमाया दिग्भ्योऽहरन्नृपतयो बलिमध्वरे ते ॥ ८ ॥
यत्तेजसा नृपशिरोऽङ्घ्रिमहन्मखार्थे आर्योऽनुजस्तव गजायुतसत्त्ववीर्यः ।
तेनाहृताः प्रमथनाथमखाय भूपा यन्मोचितास्तदनयन् बलिमध्वरे ते ॥ ९ ॥
पत्न्यास्तवाधिमखक्लृप्तमहाभिषेकश्लाघिष्ठचारुकबरं कितवैः सभायाम् ।
स्पृष्टं विकीर्य पदयोः पतिताश्रुमुख्या यस्तत्स्त्रियोऽकृत हतेशविमुक्तकेशाः ॥१०॥

यो नो जुगोप वनमेत्य दुरन्तकृच्छ्राद् दुर्वाससोऽरिविहितादयुताग्रभुग्यः ।
शाकान्नशिष्टमुपभुज्य यतस्त्रिलोकीं तृप्ताममंस्त सलिले विनिमग्नसङ्घः ॥ ११ ॥
यत्तेजसाथ भगवान् युधि शूलपाणिर्विस्मापितः सगिरिजोऽस्त्रमदान्निजं मे ।
अन्येऽपि चाहममुनैव कलेवरेण प्राप्तो महेन्द्रभवने महदासनार्धम् ॥ १२ ॥
तत्रैव मे विहरतो भुजदण्डयुग्मं गाण्डीवलक्षणमरातिवधाय देवाः ।
सेन्द्राः श्रिता यदनुभावितमाजमीढ तेनाहमद्य मुषितः पुरुषेण भूम्ना ॥ १३ ॥
यद्बान्धवः कुरुबलाब्धिमनन्तपारमेको रथेन ततरेऽहमतार्यसत्त्वम् ।
प्रत्याहृतं बहु धनं च मया परेषां तेजास्पदं मणिमयं च हृतं शिरोभ्यः ॥ १४ ॥
यो भीष्मकर्णगुरुशल्यचमूष्वदभ्रराजन्यवर्यरथमण्डलमण्डितासु ।
अग्रेचरो मम विभो रथयूथपानामायुर्मनांसि च दृशा सह ओज आर्च्छत् ॥ १५ ॥
यद्दोःषु मा प्रणिहितं गुरुभीष्मकर्णनप्तृत्रिगर्तशलसैन्धवबाह्लिकाद्यैः ।
अस्त्राण्यमोघमहिमानि निरूपितानि नो पस्पृशुर्नृहरिदासमिवासुराणि ॥ १६ ॥
सौत्ये वृतः कुमतिनाऽऽत्मद ईश्वरो मे यत्पादपद्ममभवाय भजन्ति भव्याः ।
मां श्रान्तवाहमरयो रथिनो भुविष्ठं न प्राहरन्यदनुभावनिरस्तचित्ताः ॥ १७ ॥
नर्माण्युदाररुचिरस्मितशोभितानि हे पार्थ हेऽर्जुन सखे कुरुनन्दनेति ।
सञ्जल्पितानि नरदेव हृदिस्पृशानि स्मर्तुर्लुठन्ति हृदयं मम माधवस्य ॥ १८ ॥
शय्यासनाटनविकत्थनभोजनादिष्वैक्याद्वयस्य ऋतवानिति विप्रलब्धः ।
सख्युः सखेव पितृवत्तनयस्य सर्वं सेहे महान् महितया कुमतेरघं मे ॥ १९ ॥
सोऽहं नृपेन्द्र रहितः पुरुषोत्तमेन सख्या प्रियेण सुहृदा हृदयेन शून्यः ।
अध्वन्युरुक्रमपरिग्रहमङ्ग रक्षन् गोपैरसद्भिरबलेव विनिर्जितोऽस्मि ॥ २० ॥
तद्वै धनुस्त इषवः स रथो हयास्ते सोऽहं रथी नृपतयो यत आनमन्ति ।
सर्वं क्षणेन तदभूदसदीशरिक्तं भस्मन् हुतं कुहकराद्धमिवोप्तमूष्याम् ॥ २१ ॥

राजंस्त्वयाभिपृष्टानां सुहृदां नः सुहृत्पुरे । विप्रशापविमूढानां निघ्नतां मुष्टिभिर्मिथः ॥२२॥
वारुणीं मदिरां पीत्वा मदोन्मथितचेतसाम् । अजानतामिवान्योन्यं चतुःपञ्चावशेषिताः ॥२३॥
प्रायेणैतद्भगवत ईश्वरस्य विचेष्टितम् । मिथो निघ्नन्ति भूतानि भावयन्ति च यन्मिथः ।२४।
जलौकसां जले यद्वन्महान्तोऽदन्त्यणीयसः । दुर्बलान् बलिनो राजन् महान्तो बलिनो मिथः २५
एवं बलिष्ठैर्यदुभिर्महद्भिरितरान् विभुः । यदून् यदुभिरन्योन्यं भूभारान् संजहार ह ॥२६॥
देशकालार्थयुक्तानि हृत्तापोपशमानि च । हरन्ति स्मरतश्चित्तं गोविन्दाभिहितानि मे ॥२७॥

Digitization by Himalayan Heritage Foundation of America. HHFA(USA)

## सूत उवाच

एवं चिन्तयतो जिष्णोः कृष्णपादसरोरुहम् । सौहार्देनातिगाढेन शान्ताऽऽसीद् विमला मतिः २८
वासुदेवाङ्घ्र्यनुध्यानपरिबृंहितरंहसा । भक्त्या निर्मथिताशेषकषायधिषणोऽर्जुनः ॥२९॥
गीतं भगवता ज्ञानं यत्तत्सङ्ग्राममूर्धनि । कालकर्मतमोरुद्धं पुनरध्यगमत् प्रभुः ॥३०॥
विशोको ब्रह्मसम्पत्त्या संछिन्नद्वैतसंशयः । लीनप्रकृतिनैर्गुण्यादलिङ्गत्वादसंभवः ॥३१॥
निशम्य भगवन्मार्गं संस्थां यदुकुलस्य च । स्वःपथाय मतिं चक्रे निभृतात्मा युधिष्ठिरः ॥३२॥
पृथाप्यनुश्रुत्य धनञ्जयोदितं नाशं यदूनां भगवद्गतिं च ताम् ।
एकान्तभक्त्या भगवत्यधोक्षजे निवेशितात्मोपरराम संसृतेः ॥ ३३ ॥
पा
ययाहरद् भुवो भारं तां तनुं विजहावजः । कण्टकं कण्टकेनेव द्वयं चाप्रशितुः समम् ॥३४॥
यथा मत्स्यादिरूपाणि धत्ते जह्याद् यथा नटः । भूभारः क्षपितो येन जहौ तच्च कलेवरम् ॥३५॥
यदा मुकुन्दो भगवानिमां महीं जहौ स्वतन्वा श्रवणीयसत्कथः ।
तदाहरेवाप्रतिबुद्धचेतसामधर्महेतुः कलिरन्ववर्तत ॥ ३६ ॥
युधिष्ठिरस्तत्परिसर्पणं बुधः पुरे च राष्ट्रे च गृहे तदाऽऽत्मनि ।
विभाव्य लोभानृतजिह्महिंसनाद्यधर्मचक्रं गमनाय पर्यधात् ॥ ३७ ॥
स्वराट् पौत्रं विनयिनमात्मनः सुसमं गुणैः । तोयनीव्याः पतिं भूमेरभ्यषिञ्चद् गजाह्वये ॥३८॥
मथुरायां तथा वज्रं शूरसेनपतिं ततः । प्राजापत्यां निरूप्येष्टिमग्नीनपिबदीश्वरः ॥३९॥
विसृज्य तत्र तत्सर्वं दुकूलवलयादिकम् । निर्ममो निरहङ्कारः संछिन्नाशेषबन्धनः ॥४०॥
वाचं जुहाव मनसि तत्प्राण इतरे च तम् । मृत्यावपानं सोत्सर्गं तं पञ्चत्वे ह्यजोहवीत् ॥४१॥
त्रित्वे हुत्वाथ पञ्चत्वं तच्चैकत्वेऽजुहोन्मुनिः । सर्वमात्मन्यजुहवीद् ब्रह्मण्यात्मानमव्यये ॥४२॥
चीरवासा निराहारो बद्धवाङ्मुक्तमूर्धजः । दर्शयन्नात्मनो रूपं जडोन्मत्तपिशाचवत् ॥४३॥
अनवेक्षमाणो निरगादशृण्वन् बधिरो यथा । उदीचीं प्रविवेशाशां गतपूर्वां महात्मभिः ।
हृदि ब्रह्म परं ध्यायन्नावर्तेत यतो गतः ॥ ४४ ॥
सर्वे तमनु निर्जग्मुर्भ्रातरः कृतनिश्चयाः । कलिनाधर्ममित्रेण दृष्ट्वा स्पृष्टाः प्रजा भुवि ॥४५॥
ते साधुकृतसर्वार्था ज्ञात्वाऽऽत्यन्तिकमात्मनः । मनसा धारयामासुर्वैकुण्ठचरणाम्बुजम् ॥४६॥
तद्ध्यानोद्रिक्तया भक्त्या विशुद्धधिषणाः परे । तस्मिन्नारायणपदे एकान्तमतयो गतिम् ॥४७॥
अवापुर्दुरवापां ते असद्भिर्विषयात्मभिः । विधूतकल्मषाः स्थानं विरजेनात्मनैव हि ॥४८॥
विदुरोऽपि परित्यज्य प्रभासे देहमात्मवान् । कृष्णावेशेन तच्चित्तः पितृभिः स्वक्षयं ययौ ॥४९॥
द्रौपदी च तदाऽऽज्ञाय पतीनामनपेक्षताम् । वासुदेवे भगवति ह्येकान्तमतिराप तम् ॥५०॥

यः श्रद्धयैतद् भगवत्प्रियाणां पाण्डोः सुतानामिति संप्रयाणम् ।
शृणोत्यलं स्वस्त्ययनं पवित्रं लब्ध्वा हरौ भक्तिमुपैति सिद्धिम् ॥ ५१ ॥

इति श्रीमद्भागवते महापुराणे पारमहंस्यां संहितायां प्रथमस्कन्धे पाण्डवस्वर्गारोहणं नाम पञ्चदशोऽध्यायः ।१५।

## अथ षोडशोऽध्यायः

### सूत उवाच

ततः परीक्षिद् द्विजवर्यशिक्षया महीं महाभागवतः शशास ह ।
यथा हि सूत्यामभिजातकोविदाः समादिशन् विप्र महद्गुणस्तथा ॥ १ ॥
स उत्तरस्य तनयामुपयेम इरावतीम् । जनमेजयादींश्चतुरस्तस्यामुत्पादयत् सुतान् ॥ २ ॥
आजहाराश्वमेधांस्त्रीन् गङ्गायां भूरिदक्षिणान् । शारद्वतं गुरुं कृत्वा देवा यत्राक्षिगोचराः ॥ ३ ॥
निजग्राहौजसा वीरः कलिं दिग्विजये क्वचित् । नृपलिङ्गधरं शूद्रं घ्नन्तं गोमिथुनं पदा ॥ ४ ॥

### शौनक उवाच

कस्य हेतोर्निजग्राह कलिं दिग्विजये नृपः । नृदेवचिह्नधृक् शूद्रः कोऽसौ गां यः पदाहनत् ।
तत्कथ्यतां महाभाग यदि कृष्णकथाश्रयम् ॥ ५ ॥
अथवास्य पदाम्भोजमकरन्दलिहां सताम् । किमन्यैरसदालापैरायुषो यदसद्व्ययः ॥ ६ ॥
क्षुद्रायुषां नृणामङ्ग मर्त्यानामृतमिच्छताम् । इहोपहूतो भगवान् मृत्युः शामित्रकर्मणि ॥ ७ ॥
न कश्चिन्म्रियते तावद् यावदास्त इहान्तकः । एतदर्थं हि भगवानाहूतः परमर्षिभिः ।
अहो नृलोके पीयेत हरिलीलामृतं वचः ॥ ८ ॥
मन्दस्य मन्दप्रज्ञस्य वयो मन्दायुषश्च वै । निद्रया ह्रियते नक्तं दिवा च व्यर्थकर्मभिः ॥ ९ ॥

### सूत उवाच

यदा परीक्षित् कुरुजाङ्गले वसन् कलिं प्रविष्टं निजचक्रवर्तिते ।
निशम्य वार्तामनतिप्रियां ततः शरासनं संयुगशौण्डिराददे ॥ १० ॥
स्वलङ्कृतं श्यामतुरङ्गयोजितं रथं मृगेन्द्रध्वजमाश्रितः पुरात् ।
वृतो रथाश्वद्विपपत्तियुक्तया स्वसेनया दिग्विजयाय निर्गतः ॥ ११ ॥
भद्राश्वं केतुमालं च भारतं चोत्तरान् कुरून् । किम्पुरुषादीनि वर्षाणि विजित्य जगृहे बलिम् ॥१२॥
तत्र तत्रोपशृण्वानः स्वपूर्वेषां महात्मनाम् । प्रगीयमानं च यशः कृष्णमाहात्म्यसूचकम् ॥१३॥
आत्मानं च परित्रातमश्वत्थाम्नोऽस्त्रतेजसः । स्नेहं च वृष्णिपार्थानां तेषां भक्तिं च केशवे ॥१४॥

तेभ्यः परमसन्तुष्टः प्रीत्युज्जृम्भितलोचनः । महाधनानि वासांसि ददौ हारान् महामनाः ॥१५॥

सारथ्यपारषदसेवनसख्यदौत्यवीरासनानुगमनस्तवनप्रणामम् ।
स्निग्धेषु पाण्डुषु जगत्प्रणतिं च विष्णोर्भक्तिं करोति नृपतिश्चरणारविन्दे ॥१६॥

तस्यैवं वर्तमानस्य पूर्वेषां वृत्तिमन्वहम् । नातिदूरे किलाश्चर्यं यदासीत् तन्निबोध मे ॥१७॥
धर्मः पदैकेन चरन् विच्छायामुपलभ्य गाम् । पृच्छति स्माश्रुवदनां विवत्सामिव मातरम् ॥१८॥

### धर्म उवाच

कच्चिद्भद्रेऽनामयमात्मनस्ते विच्छायासि म्लायतेषन्मुखेन ।
आलक्षये भवतीमन्तराधिं दूरे बन्धुं शोचसि कञ्चनाम्ब ॥१९॥
पादैर्न्यूनं शोचसि मैकपादमात्मानं वा वृषलैर्भोक्ष्यमाणम् ।
आहो सुरादीन् हृतयज्ञभागान् प्रजा उत स्विन्मघवत्यवर्षति ॥२०॥
अरक्ष्यमाणाः स्त्रिय उर्वि बालान् शोचस्यथो पुरुषादैरिवार्तान् ।
वाचं देवीं ब्रह्मकुले कुकर्मण्यब्रह्मण्ये राजकुले कुलाग्र्यान् ॥२१॥
किं क्षत्रबन्धून् कलिनोपसृष्टान् राष्ट्राणि वा तैरवरोपितानि ।
इतस्ततो वाशनपानवासःस्नानव्यवायोन्मुखजीवलोकम् ॥२२॥
यद्वाम्ब ते भूरिभरावतारकृतावतारस्य हरेर्धरित्रि ।
अन्तर्हितस्य स्मरती विसृष्टा कर्माणि निर्वाणविलम्बितानि ॥२३॥
इदं ममाचक्ष्व तवाधिमूलं वसुन्धरे येन विकर्शितासि ।
कालेन वा ते बलिनां बलीयसा सुरार्चितं किं हृतमम्ब सौभगम् ॥२४॥

### धरण्युवाच

भवान् हि वेद तत्सर्वं यन्मां धर्मानुपृच्छसि । चतुर्भिर्वर्तसे येन पादैर्लोकसुखावहैः ॥२५॥
सत्यं शौचं दया क्षान्तिस्त्यागः सन्तोष आर्जवम् । शमो दमस्तपः साम्यं तितिक्षोपरतिः श्रुतम् ।२६।
ज्ञानं विरक्तिरैश्वर्यं शौर्यं तेजो बलं स्मृतिः । स्वातन्त्र्यं कौशलं कान्तिर्धैर्यं मार्दवमेव च ॥२७॥
प्रागल्भ्यं प्रश्रयः शीलं सह ओजो बलं भगः । गाम्भीर्यं स्थैर्यमास्तिक्यं कीर्तिर्मानोऽनहङ्कृतिः ॥२८॥
एते चान्ये च भगवन्नित्या यत्र महागुणाः । प्रार्थ्या महत्त्वमिच्छद्भिर्न वियन्ति स्म कर्हिचित् ॥२९॥
तेनाहं गुणपात्रेण श्रीनिवासेन साम्प्रतम् । शोचामि रहितं लोकं पाप्मना कलिनेक्षितम् ॥३०॥
आत्मानं चानुशोचामि भवन्तं चामरोत्तमम् । देवान् पितॄनृषीन् साधून् सर्वान् वर्णांस्तथाऽऽश्रमान्॥

ब्रह्मादयो बहुतिथं यदपाङ्गमोक्षकामास्तपः समचरन् भगवत्प्रपन्नाः ।
सा श्रीः स्ववासमरविन्दवनं विहाय यत्पादसौभगमलं भजतेऽनुरक्ता ॥३२॥

तस्याहमब्जकुलिशाङ्कुशकेतुकेतैः श्रीमत्पदैर्भगवतः समलंकृताङ्गी ।
त्रीनत्यरोच उपलभ्य ततो विभूतिं लोकान् स मां व्यसृजदुत्स्मयतीं तदन्ते॥३३॥
यो वै ममातिभरमासुरवंशराज्ञामक्षौहिणीशतमपानुददात्मतन्त्रः ।
त्वां दुःस्थमूनपदमात्मनि पौरुषेण सम्पादयन् यदुषु रम्यमबिभ्रदङ्गम् ॥३४॥
का वा सहेत विरहं पुरुषोत्तमस्य प्रेमावलोकरुचिरस्मितवल्गुजल्पैः ।
स्थैर्यं समानमहरन्मधुमानिनीनां रोमोत्सवो मम यदङ्घ्रिविटङ्कितायाः ॥३५॥
तयोरेवं कथयतोः ,पृथिवीधर्मयोस्तदा । परीक्षिन्नाम राजर्षिः प्राप्तः प्राचीं सरस्वतीम् ॥३६॥

इति श्रीमद्भागवते महापुराणे पारमहंस्यां संहितायां प्रथमस्कन्धे पृथ्वीधर्मसंवादो नाम षोडशोऽध्यायः ॥१६॥

## अथ सप्तदशोऽध्यायः

### सूत उवाच

तत्र गोमिथुनं राजा हन्यमानमनाथवत् । दण्डहस्तं च वृषलं ददृशे नृपलाञ्छनम् ॥ १ ॥
वृषं मृणालधवलं मेहन्तमिव बिभ्यतम् । वेपमानं पदैकेन सीदन्तं शूद्रताडितम् ॥ २ ॥
गां च धर्मदुघां दीनां भृशं शूद्रपदाहताम् । विवत्सां साश्रुवदनां क्षामां यवसमिच्छतीम् ॥ ३ ॥
पप्रच्छ रथमारूढः कार्तस्वरपरिच्छदम् । मेघगम्भीरया वाचा समारोपितकार्मुकः ॥ ४ ॥
कस्त्वं मच्छरणे लोके बलाद्धंस्यबलान् बली । नरदेवोऽसि वेषेण नटवत्कर्मणाद्विजः ॥ ५ ॥
कस्त्वं कृष्णे गते दूरं सह गाण्डीवधन्वना । शोच्योऽस्यशोच्यान् रहसि प्रहरन् वधमर्हसि॥६॥
त्वं वा मृणालधवलः पादैर्न्यूनः पदा चरन् । वृषरूपेण किं कश्चिद् देवो नः परिखेदयन् ॥ ७ ॥
न जातु पौरवेन्द्राणां दोर्दण्डपरिरम्भिते । भूतलेऽनुपतन्त्यस्मिन् विना ते प्राणिनां शुचः ॥८॥
मा सौरभेयानुशुचो व्येतु ते वृषलाद्भयम् । मा रोदीरम्ब भद्रं ते खलानां मयि शास्तरि ॥ ९ ॥
यस्य राष्ट्रे प्रजाः सर्वास्त्रस्यन्ते साध्व्यसाधुभिः । तस्य मत्तस्य नश्यन्ति कीर्तिरायुर्भगो गतिः ॥१०॥
एष राज्ञां परो धर्मो ह्यार्तानामार्तिनिग्रहः । अत एनं वधिष्यामि भूतद्रुहमसत्तमम् ॥११॥
कोऽवृश्चत्तव पादांस्त्रीन् सौरभेय चतुष्पद । मा भूवंस्त्वादृशा राष्ट्रे राज्ञां कृष्णानुवर्तिनाम्॥१२॥
आख्याहि वृष भद्रं वः साधूनामकृतागसाम् । आत्मवैरूप्यकर्तारं पार्थानां कीर्तिदूषणम् ॥१३॥
जनेऽनागस्यघं युञ्जन् सर्वतोऽस्य च मद्भयम् । साधूनां भद्रमेव स्यादसाधुदमने कृते ॥१४॥
अनागःस्विह भूतेषु य आगस्कृन्निरङ्कुशः । आहर्तास्मि भुजं साक्षादमर्त्यस्यापि साङ्गदम्॥१५॥
राज्ञो हि परमो धर्मः स्वधर्मस्थानुपालनम् । शासतोऽन्यान् यथाशास्त्रमनापद्युत्पथानिह ॥१६॥

### धर्म उवाच

एतद्वः पाण्डवेयानां युक्तमार्ताभयं वचः । येषां गुणगणैः कृष्णो दौत्यादौ भगवान् कृतः १७

न वयं क्लेशबीजानि यतः स्युः पुरुषर्षभ । पुरुषं तं विजानीमो वाक्यभेदविमोहिताः ॥१८॥
केचिद् विकल्पवसना आहुरात्मानमात्मनः । दैवमन्ये परे कर्म स्वभावमपरे प्रभुम् ॥१९॥
अप्रतर्क्यादनिर्देश्यादिति केष्वपि निश्चयः । अत्रानुरूपं राजर्षे विमृशस्व मनीषया ॥२०॥

### सूत उवाच

एवं धर्मे प्रवदति स सम्राड् द्विजसत्तम । समाहितेन मनसा विखेदः पर्यचष्ट तम् ॥२१॥

### राजोवाच

धर्मं ब्रवीषि धर्मज्ञ धर्मोऽसि वृषरूपधृक् । यदधर्मकृतः स्थानं सूचकस्यापि तद् भवेत् ॥२२॥
अथवा देवमायाया नूनं गतिरगोचरा । चेतसो वचसश्चापि भूतानामिति निश्चयः ॥२३॥
तपः शौचं दया सत्यमिति पादाः प्रकीर्तिताः । अधर्मांशैस्त्रयो भग्नाः स्मयसङ्गमदैस्तव ॥२४॥
इदानीं धर्म पादस्ते सत्यं निर्वर्तयेद् यतः । तं जिघृक्षत्यधर्मोऽयमनृतेनैधितः कलिः ॥२५॥
इयं च भूर्भगवता न्यासितोरुभरा सती । श्रीमद्भिस्तत्पदन्यासैः सर्वतः कृतकौतुका ॥२६॥
शोचत्यश्रुकला साध्वी दुर्भगेवोज्झिताधुना । अब्रह्मण्या नृपव्याजाः शूद्रा भोक्ष्यन्ति मामिति ॥
इति धर्मं महीं चैव सान्त्वयित्वा महारथः । निशातमाददे खड्गं कलयेऽधर्महेतवे ॥२८॥
तं जिघांसुमभिप्रेत्य विहाय नृपलाञ्छनम् । तत्पादमूलं शिरसा समागाद् भयविह्वलः ॥२९॥
पतितं पादयोर्वीक्ष्य कृपया दीनवत्सलः । शरण्यो नावधीच्छ्लोक्य आह चेदं हसन्निव ।३०

### राजोवाच

न ते गुडाकेशयशोधराणां बद्धाञ्जलेर्वै भयमस्ति किञ्चित् ।
न वर्तितव्यं भवता कथञ्चन क्षेत्रे मदीये त्वमधर्मबन्धुः ॥ ३१ ॥
त्वां वर्तमानं नरदेवदेहेष्वनुप्रवृत्तोऽयमधर्मपूगः ।
लोभोऽनृतं चौर्यमनार्यमंहो ज्येष्ठा च माया कलहश्च दम्भः ॥ ३२ ॥
न वर्तितव्यं तदधर्मबन्धो धर्मेण सत्येन च वर्तितव्ये ।
ब्रह्मावर्ते यत्र यजन्ति यज्ञैर्यज्ञेश्वरं यज्ञवितानविज्ञाः ॥ ३३ ॥
यस्मिन् हरिर्भगवानिज्यमान इज्यात्ममूर्तिर्यजतां शं तनोति ।
कामानमोघान् स्थिरजङ्गमानामन्तर्बहिर्वायुरिवैष आत्मा ॥ ३४ ॥

### सूत उवाच

परीक्षितैवमादिष्टः स कलिर्जातवेपथुः । तमुद्यतासिमाहेदं दण्डपाणिमिवोद्यतम् ॥३५॥

### कलिरुवाच

यत्र क्वचन वत्स्यामि सार्वभौम तवाज्ञया । लक्षये तत्र तत्रापि त्वामात्तेषुशरासनम् ॥३६॥
तन्मे धर्मभृतां श्रेष्ठ स्थानं निर्देष्टुमर्हसि । यत्रैव नियतो वत्स्य आतिष्ठंस्तेऽनुशासनम् ॥३७॥

### सूत उवाच

अभ्यर्थितस्तदा तस्मै स्थानानि कलये ददौ । द्यूतं पानं स्त्रियः सूना यत्राधर्मश्चतुर्विधः ॥३८॥
पुनश्च याचमानाय जातरूपमदात्प्रभुः । ततोऽनृतं मदं कामं रजो वैरं च पञ्चमम् ॥३९॥
अमूनि पञ्च स्थानानि ह्यधर्मप्रभवः कलिः । औत्तरेयेण दत्तानि न्यवसत्तन्निदेशकृत् ॥४०॥
अथैतानि न सेवेत बुभूषुः पुरुषः क्वचित् । विशेषतो धर्मशीलो राजा लोकपतिर्गुरुः ॥४१॥
वृषस्य नष्टांस्त्रीन् पादांस्तपः शौचं दयामिति । प्रतिसंदध आश्वास्य महीं च समवर्धयत् ॥४२॥
स एष एतर्ह्यध्यास्त आसनं पार्थिवोचितम् । पितामहेनोपन्यस्तं राज्ञारण्यं विविक्षता ॥४३॥
आस्तेऽधुना स राजर्षिः कौरवेन्द्रश्रियोल्लसन् । गजाह्वये महाभागश्चक्रवर्ती बृहच्छ्रवाः ॥४४॥
इत्थम्भूतानुभावोऽयमभिमन्युसुतो नृपः । यस्य पालयतः क्षोणीं यूयं सत्राय दीक्षिताः ॥४५॥
इति श्रीमद्भागवते महापुराणे पारमहंस्यां संहितायां प्रथमस्कन्धे कलिनिग्रहो नाम सप्तदशोऽध्यायः ॥१७॥

## अथाष्टादशोऽध्यायः

### सूत उवाच

यो वै द्रौण्यस्त्रविप्लुष्टो न मातुरुदरे मृतः । अनुग्रहाद् भगवतः कृष्णस्याद्भुतकर्मणः ॥ १ ॥
ब्रह्मकोपोत्थिताद् यस्तु तक्षकात्प्राणविप्लवात् । न सम्मुमोहोरुभयाद् भगवत्यर्पिताशयः ॥ २ ॥
उत्सृज्य सर्वतः सङ्गं विज्ञाताजितसंस्थितिः । वैयासकेर्जहौ शिष्यो गङ्गायां स्वं कलेवरम् ॥ ३ ॥
नोत्तमश्लोकवार्तानां जुषतां तत्कथामृतम् । स्यात्सम्भ्रमोऽन्तकालेऽपि स्मरतां तत्पदाम्बुजम् ॥
तावत्कलिर्न प्रभवेत्प्रविष्टोऽपीह सर्वतः । यावदीशो महानुर्व्यामाभिमन्यव एकराट् ॥ ५ ॥
यस्मिन्नहनि यर्ह्येव भगवानुत्ससर्ज गाम् । तदैवेहानुवृत्तोऽसावधर्मप्रभवः कलिः ॥ ६ ॥
नानुद्वेष्टि कलिं सम्राट् सारङ्ग इव सारभुक् । कुशलान्याशु सिद्ध्यन्ति नेतराणि कृतानि यत् ॥
किं नु बालेषु शूरेण कलिना धीरभीरुणा । अप्रमत्तः प्रमत्तेषु यो वृको नृषु वर्तते ॥ ८ ॥
उपवर्णितमेतद् वः पुण्यं पारीक्षितं मया । वासुदेवकथोपेतमाख्यानं यदपृच्छत ॥ ९ ॥
या याः कथा भगवतः कथनीयोरुकर्मणः । गुणकर्माश्रयाः पुम्भिः संसेव्यास्ता बुभूषुभिः १०

### ऋषय ऊचुः

सूत जीव समाः सौम्य शाश्वतीर्विशदं यशः । यस्त्वं शंससि कृष्णस्य मर्त्यानाममृतं हि नः ।११।
कर्मण्यस्मिन्ननाश्वासे धूम्रधूम्रात्मनां भवान् । आपाययति गोविन्दपादपद्मासवं मधु ॥१२॥
तुल्याम लवेनापि न स्वर्गं नापुनर्भवम् । भगवत्सङ्गिसङ्गस्य मर्त्यानां किमुताशिषः ॥१३॥

को नाम तृप्येद् रसवित्कथायां महत्तमैकान्तपरायणस्य ।
नान्तं गुणानामगुणस्य जग्मुर्योगेश्वरा ये भवपाद्ममुख्याः ॥ १४ ॥

तन्नो भवान् वै भगवत्प्रधानो महत्तमैकान्तपरायणस्य ।
हरेरुदारं चरितं विशुद्धं शुश्रूषतां नो वितनोतु विद्वन् ॥ १५ ॥
स वै महाभागवतः परीक्षिद् येनापवर्गाख्यमदभ्रबुद्धिः ।
ज्ञानेन वैयासकिशब्दितेन भेजे खगेन्द्रध्वजपादमूलम् ॥ १६ ॥
तन्नः परं पुण्यमसंवृतार्थमाख्यानमत्यद्भुतयोगनिष्ठम् ।
आख्याह्यनन्ताचरितोपपन्नं पारीक्षितं भागवताभिरामम् ॥ १७ ॥

**सूत उवाच**

अहो वयं जन्मभृतोऽद्य हास्म वृद्धानुवृत्त्यापि विलोमजाताः ।
दौष्कुल्यमाधिं विधुनोति शीघ्रं महत्तमानामभिधानयोगः ॥ १८ ॥
कुतः पुनर्गृणतो नाम तस्य महत्तमैकान्तपरायणस्य ।
योऽनन्तशक्तिर्भगवाननन्तो महद्गुणत्वाद् यमनन्तमाहुः ॥ १९ ॥
एतावतालं ननु सूचितेन गुणैरसाम्यानतिशायनस्य ।
हित्वेतरान् प्रार्थयतो विभूतिर्यस्याङ्घ्रिरेणुं जुषतेऽनभीप्सोः ॥ २० ॥
अथापि यत्पादनखावसृष्टं जगद्विरिञ्चोपहृतार्हणाम्भः ।
सेशं पुनात्यन्यतमो मुकुन्दात् को नाम लोके भगवत्पदार्थः ॥ २१ ॥
यत्रानुरक्ताः सहसैव धीरा व्यपोह्य देहादिषु सङ्गमूढम् ।
व्रजन्ति तत्पारमहंस्यमन्त्यं यस्मिन्नहिंसोपशमः स्वधर्मः ॥ २२ ॥
अहं हि पृष्टोऽर्यमणो भवद्भिराचक्ष आत्मावगमोऽत्र यावान् ।
नभः पतन्त्यात्मसमं पतत्त्रिणस्तथा समं विष्णुगतिं विपश्चितः ॥ २३ ॥

एकदा धनुरुद्यम्य विचरन्मृगयां वने । मृगाननुगतः श्रान्तः क्षुधितस्तृषितो भृशम् ॥२४॥
जलाशयमचक्षाणः प्रविवेश तमाश्रमम् । ददर्श मुनिमासीनं शान्तं मीलितलोचनम् ॥२५॥
प्रतिरुद्धेन्द्रियप्राणमनोबुद्धिमुपारतम् । स्थानत्रयात्परं प्राप्तं ब्रह्मभूतमविक्रियम् ॥२६॥
विप्रकीर्णजटाच्छन्नं रौरवेणाजिनेन च । विशुष्यत्तालुरुदकं तथाभूतमयाचत ॥२७॥
अलब्धतृणभूम्यादिरसंप्राप्तार्घ्यसूनृतः । अवज्ञातमिवात्मानं मन्यमानश्चुकोप ह ॥२८॥
अभूतपूर्वः सहसा क्षुत्तृड्भ्यामर्दितात्मनः । ब्राह्मणं प्रत्यभूद् ब्रह्मन्मत्सरो मन्युरेव च ॥२९॥
स तु ब्रह्मऋषेरंसे गतासुमुरगं रुषा । विनिर्गच्छन् धनुष्कोट्या निधाय पुरमागमत् ।३०।
एष किं निभृताशेषकरणो मीलितेक्षणः । मृषा समाधिराहोस्वित्किं नु स्यात्क्षत्रबन्धुभिः।३१।
तस्य पुत्रोऽतितेजस्वी विहरन् बालकोऽर्भकैः । राज्ञाघं प्रापितं तातं श्रुत्वा तत्रेदमब्रवीत् ॥३२॥
अहो अधर्मः पालनां पीव्नां बलिभुजामिव । स्वामिन्यघं यद्दासानां द्वारपानां शुनामिव ॥३३॥

ब्राह्मणैः क्षत्रबन्धुर्हि द्वारपालो निरूपितः । स कथं तद्गृहे द्वाःस्थः सभाण्डं भोक्तुमर्हति ॥३४॥
कृष्णे गते भगवति शास्तर्युत्पथगामिनाम् । तद्भिन्नसेतूनद्याहं शास्मि पश्यत मे बलम् ॥३५॥
इत्युक्त्वा रोषताम्राक्षो वयस्यानृषिबालकान् । कौशिक्याप उपस्पृश्य वाग्वज्रं विससर्ज ह ॥३६॥
इति लङ्घितमर्यादं तक्षकः सप्तमेऽहनि । दङ्क्ष्यति स्म कुलाङ्गारं चोदितो मे ततद्रुहम् ॥३७॥
ततोऽभ्येत्याश्रमं बालो गले सर्पकलेवरम् । पितरं वीक्ष्य दुःखार्तो मुक्तकण्ठो रुरोद ह ॥३८॥
स वा आङ्गिरसो ब्रह्मन् श्रुत्वा सुतविलापनम् । उन्मील्य शनकैर्नेत्रे दृष्ट्वा स्वांसे मृतोरगम् ॥३९॥
विसृज्य पुत्रं पप्रच्छ वत्स कस्माद्धि रोदिषि । केन वा ते प्रतिकृतमित्युक्तः स न्यवेदयत् ॥४०॥

निशम्य शप्तमतदर्हं नरेन्द्रं स ब्राह्मणो नात्मजमभ्यनन्दत् ।
अहो बताहो महदद्य ते कृतमल्पीयसि द्रोह उरुर्दमो धृतः ॥४१॥
न वै नृभिर्नरदेवं पराख्यं संमातुमर्हस्यविपक्वबुद्धे ।
यत्तेजसा दुर्विषहेण गुप्ता विन्दन्ति भद्राण्यकुतोभयाः प्रजाः ॥४२॥
अलक्ष्यमाणे नरदेवनाम्नि रथाङ्गपाणावयमङ्ग लोकः ।
तदा हि चौरप्रचुरो विनङ्क्ष्यत्यरक्ष्यमाणोऽविवरूथवत्क्षणात् ॥४३॥
तदद्य नः पापमुपैत्यनन्वयं यन्नष्टनाथस्य वसोर्विलुम्पकात् ।
परस्परं घ्नन्ति शपन्ति वृञ्जते पशून् स्त्रियोऽर्थान् पुरुदस्यवो जनाः ॥४४॥
तदाऽऽर्यधर्मश्च विलीयते नृणां वर्णाश्रमाचारयुतस्त्रयीमयः ।
ततोऽर्थकामाभिनिवेशितात्मनां शुनां कपीनामिव वर्णसङ्करः ॥४५॥

धर्मपालो नरपतिः स तु सम्राड् बृहच्छ्रवाः । साक्षान्महाभागवतो राजर्षिर्हयमेधयाट् ।
क्षुत्तृट्श्रमयुतो दीनो नैवास्मच्छापमर्हति ॥ ४६ ॥
अपापेषु स्वभृत्येषु बालेनापक्वबुद्धिना । पापं कृतं तद्भगवान् सर्वात्मा क्षन्तुमर्हति ॥४७॥
तिरस्कृता विप्रलब्धाः शप्ताः क्षिप्ता हता अपि । नास्य तत्प्रतिकुर्वन्ति तद्भक्ताः प्रभवोऽपि हि ।४८।
इति पुत्रकृताघेन सोऽनुतप्तो महामुनिः । स्वयं विप्रकृतो राज्ञा नैवाघं तदचिन्तयत् ॥४९॥
प्रायशः साधवो लोके परैर्द्वन्द्वेषु योजिताः । न व्यथन्ति न हृष्यन्ति यत आत्मागुणाश्रयः ॥५०॥

इति श्रीमद्भागवते महापुराणे पारमहंस्यां संहितायां प्रथमस्कन्धे विप्रशापोपलम्भनं नामाष्टादशोऽध्यायः॥१८॥

## अथैकोनविंशोऽध्यायः

### सूत उवाच

महीपतिस्त्वथ तत्कर्म गर्ह्यं विचिन्तयन्नात्मकृतं सुदुर्मनाः ।
अहो मया नीचमनार्यवत्कृतं निरागसि ब्रह्मणि गूढतेजसि ॥ १ ॥

ध्रुवं ततो मे कृतदेवहेलनाद् दुरत्ययं व्यसनं नातिदीर्घात् ।
तदस्तु कामं त्वघनिष्कृताय मे यथा न कुर्यां पुनरेवमद्धा ॥ २ ॥
अद्यैव राज्यं बलमृद्धकोशं प्रकोपितब्रह्मकुलानलो मे ।
दहत्वभद्रस्य पुनर्न मेऽस्तु पापीयसी धीर्द्विजदेवगोभ्यः ॥ ३ ॥
स चिन्तयन्नित्थमथाश्शृणोद् यथा मुनेः सुतोक्तो निर्ऋतिस्तक्षकाख्यः ।
स साधु मेने नचिरेण तक्षकानलं प्रसक्तस्य विरक्तिकारणम् ॥ ४ ॥
अथो विहायेममसुं च लोकं विमर्शितौ हेयतया पुरस्तात् ।
कृष्णाङ्घ्रिसेवामधिमन्यमान उपाविशत् प्रायममर्त्यनद्याम् ॥ ५ ॥
या वै लसच्छ्रीतुलसीविमिश्रकृष्णाङ्घ्रिरेण्वभ्यधिकाम्बुनेत्री ।
पुनाति लोकानुभयत्र सेशान् कस्तां न सेवेत मरिष्यमाणः ॥ ६ ॥
इति व्यवच्छिद्य स पाण्डवेयः प्रायोपवेशं प्रति विष्णुपद्याम् ।
दध्यौ मुकुन्दाङ्घ्रिमनन्यभावो मुनिव्रतो मुक्तसमस्तसङ्गः ॥ ७ ॥
तत्रोपजग्मुर्भुवनं पुनाना महानुभावा मुनयः सशिष्याः ।
प्रायेण तीर्थाभिगमापदेशैः स्वयं हि तीर्थानि पुनन्ति सन्तः ॥ ८ ॥
अत्रिर्वसिष्ठश्च्यवनः शरद्वानरिष्टनेमिर्भृगुरङ्गिराश्च ।
पराशरो गाधिसुतोऽथ राम उतथ्य इन्द्रप्रमदेध्मवाहौ ॥ ९ ॥
मेधातिथिर्देवल आर्ष्टिषेणो भारद्वाजो गौतमः पिप्पलादः ।
मैत्रेय और्वः कवषः कुम्भयोनिर्द्वैपायनो भगवान्नारदश्च ॥१०॥
अन्ये च देवर्षिमहर्षिवर्या राजर्षिवर्या अरुणादयश्च ।
नानार्षेयप्रवरान् समेतानभ्यर्च्य राजा शिरसा ववन्दे ॥११॥
सुखोपविष्टेष्वथ तेषु भूयः कृतप्रणामः स्वचिकीर्षितं यत् ।
विज्ञापयामास विविक्तच्चेता उपस्थितोऽग्रेऽभिगृहीतपाणिः ॥१२॥

### राजोवाच

अहो वयं धन्यतमा नृपाणां महत्तमानुग्रहणीयशीलाः ।
राज्ञां कुलं ब्राह्मणपादशौचाद् दूराद्विसृष्टं बत गर्ह्यकर्म ॥१३॥
तस्यैव मेऽघस्य परावरेशो व्यासक्तचित्तस्य गृहेष्वभीक्ष्णम् ।
निर्वेदमूलो द्विजशापरूपो यत्र प्रसक्तो भयमाशु धत्ते ॥१४॥
तं मोपयातं प्रतियन्तु विप्रा गङ्गा च देवी धृतचित्तमीशे ।
द्विजोपसृष्टः कुहकस्तक्षको वा दशत्वलं गायत विष्णुगाथाः ॥१५॥

पुनश्च भूयाद् भगवत्यनन्ते रतिः प्रसङ्गश्च तदाश्रयेषु ।
महत्सु यां यामुपयामि सृष्टिं मैत्र्यस्तु सर्वत्र नमो द्विजेभ्यः ॥१६॥
इति स्म राजाध्यवसाययुक्तः प्राचीनमूलेषु कुशेषु धीरः ।
उदङ्मुखो दक्षिणकूल आस्ते समुद्रपत्न्याः स्वसुतन्यस्तभारः ॥१७॥
एवं च तस्मिन्नरदेवदेवे प्रायोपविष्टे दिवि देवसङ्घाः ।
प्रशस्य भूमौ व्यकिरन् प्रसूनैर्मुदा मुहुर्दुन्दुभयश्च नेदुः ॥१८॥
महर्षयो वै समुपागता ये प्रशस्य साध्वित्यनुमोदमानाः ।
ऊचुः प्रजानुग्रहशीलसारा यदुत्तमश्लोकगुणाभिरूपम् ॥१९॥
न वा इदं राजर्षिवर्य चित्रं भवत्सु कृष्णं समनुव्रतेषु ।
येऽध्यासनं राजकिरीटजुष्टं सद्यो जुहुर्भगवत्पार्श्वकामाः ॥२०॥
सर्वे वयं तावदिहास्महेद्य कलेवरं यावदसौ विहाय ।
लोकं परं विरजस्कं विशोकं यास्यत्ययं भागवतप्रधानः ॥२१॥
आश्रुत्य तदृषिगणवचः परीक्षित्समं मधुच्युद् गुरु चाव्यलीकम् ।
आभाषतैनानभिनन्द्य युक्तं शुश्रूषमाणश्चरितानि विष्णोः ॥२२॥
समागताः सर्वत एव सर्वे वेदा यथा मूर्तिधरास्त्रिपृष्ठे ।
नेहाथवामुत्र च कश्चनार्थ ऋते परानुग्रहमात्मशीलम् ॥२३॥
ततश्च वः पृच्छ्यमिमं विपृच्छे विश्रभ्य विप्रा इतिकृत्यतायाम् ।
सर्वात्मना म्रियमाणैश्च कृत्यं शुद्धं च तत्रामृशताभियुक्ताः ॥२४॥
तत्राभवद् भगवान् व्यासपुत्रो यदृच्छया गामटमानोऽनपेक्षः ।
अलक्ष्यलिङ्गो निजलभतुष्टो वृतश्च बालैरवधूतवेषः ॥२५॥
तं द्व्यष्टवर्षं सुकुमारपादकरोरुबाहंसकपोलगात्रम् ।
चार्वायताक्षोन्नसतुल्यकर्णसुभ्र्वाननं कम्बुसुजातकण्ठम् ॥२६॥
निगूढजत्रुं पृथुतुङ्गवक्षसमावर्तनाभिं वलिवल्गूदरं च ।
दिगम्बरं वक्त्रविकीर्णकेशं प्रलम्बबाहुं स्वमरोत्तमाभम् ॥२७॥
श्यामं सदापीच्यवयोऽङ्ग लक्ष्म्या स्त्रीणां मनोज्ञं रुचिरस्मितेन ।
प्रत्युत्थितास्ते मुनयः स्वासनेभ्यस्तल्लक्षणज्ञा अपि गूढवर्चसम् ॥२८॥
स विष्णुरातोऽतिथय आगताय तस्मै सपर्यां शिरसाऽऽजहार ।
ततो निवृत्ता ह्यबुधाः स्त्रियोऽर्भका महासने सोपविवेश पूजितः ॥२९॥

स संवृतस्तत्र महान् महीयसां ब्रह्मर्षिराजर्षिदेवर्षिसङ्घैः ।
व्यरोचतालं भगवान् यथेन्दुर्ग्रहर्क्षतारानिकरैः परीतः ॥३०॥
प्रशान्तमासीनमकुण्ठमेधसं मुनिं नृपो भागवतोऽभ्युपेत्य ।
प्रणम्य मूर्ध्नावहितः कृताञ्जलिर्नत्वा गिरा सूनृतयान्वपृच्छत् ॥३१॥

### परीक्षिदुवाच

अहो अद्य वयं ब्रह्मन् सत्सेव्याः क्षत्रबन्धवः । कृपयातिथिरूपेण भवद्भिस्तीर्थकाः कृताः ॥३२॥
येषां संस्मरणात् पुंसां सद्यः शुद्ध्यन्ति वै गृहाः । किं पुनर्दर्शनस्पर्शपादशौचासनादिभिः ॥३३॥
सान्निध्यात्ते महायोगिन् पातकानि महान्त्यपि । सद्यो नश्यन्ति वै पुंसां विष्णोरिव सुरेतराः ॥३४॥
अपि मे भगवान् प्रीतः कृष्णः पाण्डुसुतप्रियः । पैतृष्वसेयप्रीत्यर्थं तद्गोत्रस्यात्तबान्धवः ॥३५॥
अन्यथा तेऽव्यक्तगतेर्दर्शनं नः कथं नृणाम् । नितरां म्रियमाणानां संसिद्धस्य वनीयसः ॥३६॥
अतः पृच्छामि संसिद्धिं योगिनां परमं गुरुम् । पुरुषस्येह यत्कार्यं म्रियमाणस्य सर्वथा ॥३७॥
यच्छ्रोतव्यमथो जाप्यं यत्कर्तव्यं नृभिः प्रभो । स्मर्तव्यं भजनीयं वा ब्रूहि यद्वा विपर्ययम् ॥३८॥
नूनं भगवतो ब्रह्मन् गृहेषु गृहमेधिनाम् । न लक्ष्यते ह्यवस्थानमपि गोदोहनं क्वचित् ॥३९॥

### सूत उवाच

एवमाभाषितः पृष्टः स राज्ञा श्लक्ष्णया गिरा । प्रत्यभाषत धर्मज्ञो भगवान् बादरायणिः ॥४०॥

इति श्रीमद्भागवते महापुराणे वैयासिक्यामष्टादशसाहस्र्यां पारमहंस्यां संहितायां प्रथमस्कन्धे
शुकागमने एकोनविंशतितमोऽध्यायः ॥ १९ ॥

## इति प्रथमस्कन्धः समाप्तः

हरिः ॐ तत्सत्

ॐ श्रीपरमात्मने नमः

# श्रीमद्भागवतम्

## द्वितीयस्कन्धः

### अथ प्रथमोऽध्यायः

**श्रीशुक उवाच**

वरीयानेष ते प्रश्नः कृतो लोकहितो नृप । आत्मवित्संमतः पुंसां श्रोतव्यादिषु यः परः ॥ १ ॥
श्रोतव्यादीन राजेन्द्र नृणां सन्ति सहस्रशः । अपश्यतामात्मतत्त्वं गृहेषु गृहमेधिनाम् ॥ २ ॥
निद्रया ह्रियते नक्तं व्यवायेन च वा वयः । दिवा चार्थेहया राजन् कुटुम्बभरणेन वा ॥ ३ ॥
देहापत्यकलत्रादिष्वात्मसैन्येष्वसत्स्वपि । तेषां प्रमत्तो निधनं पश्यन्नपि न पश्यति ॥ ४ ॥
तस्माद् भारत सर्वात्मा भगवान् हरिरीश्वरः । श्रोतव्यः कीर्तितव्यश्च स्मर्तव्यश्चेच्छताभयम् ॥ ५ ॥
एतावान् सांख्ययोगाभ्यां स्वधर्मपरिनिष्ठया । जन्मलाभः परः पुंसामन्ते नारायणस्मृतिः ॥ ६ ॥
प्रायेण मुनयो राजन् निवृत्ता विधिषेधतः । नैर्गुण्यस्था रमन्ते स्म गुणानुकथने हरेः ॥ ७ ॥
इदं भागवतं नाम पुराणं ब्रह्मसम्मितम् । अधीतवान् द्वापरादौ पितुर्द्वैपायनादहम् ॥ ८ ॥
परिनिष्ठितोऽपि नैर्गुण्य उत्तमश्लोकलीलया । गृहीतचेता राजर्षे आख्यानं यदधीतवान् ॥ ९ ॥
तदहं तेऽभिधास्यामि महापौरुषिको भवान् । यस्य श्रद्दधतामाशु स्यान्मुकुन्दे मतिः सती ॥१०॥
एतन्निर्विद्यमानानामिच्छतामकुतोभयम् । योगिनां नृप निर्णीतं हरेर्नामानुकीर्तनम् ॥११॥
किं प्रमत्तस्य बहुभिः परोक्षैर्हायनैरिह । वरं मुहूर्तं विदितं घटेत श्रेयसे यतः ॥१२॥
खट्वाङ्गो नाम राजर्षिर्ज्ञात्वेयत्तामिहायुषः । मुहूर्तात् सर्वमुत्सृज्य गतवानभयं हरिम् ॥१३॥
तवाप्येतर्हि कौरव्य सप्ताहं जीवितावधिः । उपकल्पय तत्सर्वं तावद् यत्साम्परायिकम् ॥१४॥
अन्तकाले तु पुरुष आगते गतसाध्वसः । छिन्द्यादसङ्गशस्त्रेण स्पृहां देहेऽनु ये च तम् ॥१५॥
गृहात् प्रव्रजितो धीरः पुण्यतीर्थजलाप्लुतः । शुचौ विविक्त आसीनो विधिवत् कल्पितासने ॥१६॥
अभ्यसेन्मनसा शुद्धं त्रिवृद्ब्रह्माक्षरं परम् । मनो यच्छेज्जितश्वासो ब्रह्मबीजमविस्मरन् ॥१७॥
नियच्छेद् विषयेभ्योऽक्षान्मनसा बुद्धिसारथिः । मनः कर्मभिराक्षिप्तं शुभार्थे धारयेद् धिया ॥१८॥
तत्रैकावयवं ध्यायेदव्युच्छिन्नेन चेतसा । मनो निर्विषयं युक्त्वा ततः किञ्चन न स्मरेत् ।
पदं तत्परमं विष्णोर्मनो यत्र प्रसीदति ॥ १९ ॥

रजस्तमोभ्यामाक्षिप्तं विमूढं मन आत्मनः । यच्छेद् धारणया धीरो हन्ति या तत्कृतं मलम् ॥२०॥
यस्यां सन्धार्यमाणायां योगिनो भक्तिलक्षणः । आशु सम्पद्यते योग आश्रयं भद्रमीक्षतः ॥२१॥

### राजोवाच

यथा सन्धार्यते ब्रह्मन् धारणा यत्र सम्मता । यादृशी वा हरेदाशु पुरुषस्य मनोमलम् ॥२२॥

### श्रीशुक उवाच

जितासनो जितश्वासो जितसङ्गो जितेन्द्रियः । स्थूले भगवतो रूपे मनः सन्धारयेद् धिया ॥२३॥
विशेषस्तस्य देहोऽयं स्थविष्ठश्च स्थवीयसाम् । यत्रेदं दृश्यते विश्वं भूतं भव्यं भवच्च सत् ॥२४॥
आण्डकोशे शरीरेऽस्मिन् सप्तावरणसंयुते । वैराजः पुरुषो योऽसौ भगवान् धारणाश्रयः ॥२५॥

पातालमेतस्य हि पादमूलं पठन्ति पार्ष्णिप्रपदे रसातलम् ।
महातलं विश्वसृजोऽथ गुल्फौ तलातलं वै पुरुषस्य जङ्घे ॥२६॥
द्वे जानुनी सुतलं विश्वमूर्तेरूरुद्वयं वितलं चातलं च ।
महीतलं तज्जघनं महीपते नभस्तलं नाभिसरो गृणन्ति ॥२७॥
उरःस्थलं ज्योतिरनीकमस्य ग्रीवा महर्वदनं वै जनोऽस्य ।
तपो रराटीं विदुरादिपुंसः सत्यं तु शीर्षाणि सहस्रशीर्ष्णः ॥२८॥
इन्द्रादयो बाहव आहुरुस्राः कर्णौ दिशः श्रोत्रममुष्य शब्दः ।
नासत्यदस्रौ परमस्य नासे घ्राणोऽस्य गन्धो मुखमग्निरिद्धः ॥२९॥
द्यौरक्षिणी चक्षुरभूत् पतङ्गः पक्ष्माणि विष्णोरहनी उभे च ।
तद्भ्रूविजृम्भः परमेष्ठिधिष्ण्यमापोऽस्य तालू रस एव जिह्वा ॥३०॥
छन्दांस्यनन्तस्य शिरो गृणन्ति दंष्ट्रा यमः स्नेहकला द्विजानि ।
हासो जनोन्मादकरी च माया दुरन्तसर्गो यदपाङ्गमोक्षः ॥३१॥
व्रीडोत्तरोष्ठोऽधर एव लोभो धर्मः स्तनोऽधर्मपथोऽस्य पृष्ठः ।
कस्तस्य मेढ्रं वृषणौ च मित्रौ कुक्षिः समुद्रा गिरयोऽस्थिसङ्घाः ॥३२॥
नद्योऽस्य नाड्योऽथ तनूरुहाणि महीरुहा विश्वतनोर्नृपेन्द्र ।
अनन्तवीर्यः श्वसितं मातरिश्वा गतिर्वयः कर्म गुणप्रवाहः ॥३३॥
ईशस्य केशान् विदुरम्बुवाहान् वासस्तु सन्ध्यां कुरुवर्य भूम्नः ।
अव्यक्तमाहुर्हृदयं मनश्च स चन्द्रमाः सर्वविकारकोशः ॥३४॥
विज्ञानशक्तिं महिमामनन्ति सर्वात्मनोऽन्तःकरणं गिरित्रम् ।
अश्वाश्वतर्युष्ट्रगजा नखानि सर्वे मृगाः पशवः श्रोणिदेशाः ॥३५॥

वयांसि तद्व्याकरणं विचित्रं मनुर्मनीषा मनुजो निवासः ।
गन्धर्वविद्याधरचारणाप्सरःस्वरस्मृतीरसुरानीकवीर्यः ॥३६॥
ब्रह्माननं क्षत्रभुजो महात्मा विडूरुरङ्घ्रिश्रितकृष्णवर्णः ।
नानाभिधाभीज्यगणोपपन्नो द्रव्यात्मकः कर्म वितानयोगः ॥३७॥
इयानसावीश्वरविग्रहस्य यः सन्निवेशः कथितो मया ते ।
सन्धार्यतेऽस्मिन् वपुषि स्थविष्ठे मनः स्वबुद्ध्या न यतोऽस्ति किञ्चित् ॥३८॥
स सर्वधीवृत्त्यनुभूतसर्व आत्मा यथा स्वप्नजनेक्षितैकः ।
तं सत्यमानन्दनिधिं भजेत नान्यत्र सज्जेद् यत आत्मपातः ॥३९॥

इति श्रीमद्भागवते महापुराणे पारमहंस्यां संहितायां द्वितीयस्कन्धे महापुरुषसंस्थानुवर्णने प्रथमोऽध्यायः ॥१॥

# अथ द्वितीयोऽध्यायः

## श्रीशुक उवाच

एवं पुरा धारणयाऽऽत्मयोनिर्नष्टां स्मृतिं प्रत्यवरुध्य तुष्टात् ।
तथा ससर्जेदममोघदृष्टिर्यथाप्ययात् प्राग्व्यवसायबुद्धिः ॥ १ ॥
शाब्दस्य हि ब्रह्मण एष पन्था यन्नामभिर्ध्यायति धीरपार्थैः ।
परिभ्रमंस्तत्र न विन्दतेऽर्थान् मायामये वासनया शयानः ॥ २ ॥
अतः कविर्नामसु यावदर्थः स्यादप्रमत्तो व्यवसायबुद्धिः ।
सिद्धेऽन्यथार्थे न यतेत तत्र परिश्रमं तत्र समीक्षमाणः ॥ ३ ॥
सत्यां क्षितौ किं कशिपोः प्रयासैर्बाहौ स्वसिद्धे ह्युपबर्हणैः किम् ।
सत्यञ्जलौ किं पुरुधान्नपात्र्या दिग्वल्कलादौ सति किं दुकूलैः ॥ ४ ॥
चीराणि किं पथि न सन्ति दिशन्ति भिक्षां नैवाङ्घ्रिपाः परभृतः सरितोऽप्यशुष्यन् ।
रुद्धा गुहाः किमजितोऽवति नोपसन्नान् कस्माद् भजन्ति कवयो धनदुर्मदान्धान् ॥ ५ ॥
एवं स्वचित्ते स्वत एव सिद्ध आत्मा प्रियोऽर्थो भगवाननन्तः ।
तं निर्वृतो नियतार्थो भजेत संसारहेतूपरमश्च यत्र ॥ ६ ॥
कस्तां त्वनादृत्य परानुचिन्तामृते पशूनसतीं नाम युञ्ज्यात् ।
पश्यञ्जनं पतितं वैतरण्यां स्वकर्मजान् परितापाञ्जुषाणम् ॥ ७ ॥
केचित्स्वदेहान्तर्हृदयावकाशे प्रादेशमात्रं पुरुषं वसन्तम् ।
चतुर्भुजं कञ्जरथाङ्गशङ्खगदाधरं धारणया स्मरन्ति ॥ ८ ॥

प्रसन्नवक्त्रं नलिनायतेक्षणं कदम्बकिञ्जल्कपिशङ्गवाससम् ।
लसन्महारत्नहिरण्मयाङ्गदं स्फुरन्महारत्नकिरीटकुण्डलम् ॥ ९ ॥
उन्निद्रहृत्पङ्कजकर्णिकालये योगेश्वरास्थापितपादपल्लवम् ।
श्रीलक्ष्मणं कौस्तुभरत्नकन्धरमम्लानलक्ष्म्या वनमालयाऽऽचितम् ॥१०॥
विभूषितं मेखलयाङ्गुलीयकैर्महाधनैर्नूपुरकङ्कणादिभिः ।
स्निग्धामलाकुञ्चितनीलकुन्तलैर्विरोचमानाननहासपेशलम् ॥११॥
अदीनलीलाहसितेक्षणोल्लसद्भ्रूभङ्गसंसूचितभूर्यनुग्रहम् ।
ईक्षेत चिन्तामयमेनमीश्वरं यावन्मनो धारणयावतिष्ठते ॥१२॥
एकैकशोऽङ्गानि धियानुभावयेत् पादादि यावद्धसितं गदाभृतः ।
जितं जितं स्थानमपोह्य धारयेत् परं परं शुद्ध्यति धीर्यथा यथा ॥१३॥
यावन्न जायेत परावरेऽस्मिन् विश्वेश्वरे द्रष्टरि भक्तियोगः ।
तावत्स्थवीयः पुरुषस्य रूपं क्रियावसाने प्रयतः स्मरेत ॥१४॥
स्थिरं सुखं चासनमाश्रितो यतिर्यदा जिहासुरिममङ्ग लोकम् ।
काले च देशे च मनो न सज्जयेत् प्राणान् नियच्छेन्मनसा जितासुः ॥१५॥
मनः स्वबुद्ध्यामलया नियम्य क्षेत्रज्ञ एतां निनयेत् तमात्मनि ।
आत्मानमात्मन्यवरुध्य धीरो लब्धोपशान्तिर्विरमेत् कृत्यात् ॥१६॥
न यत्र कालोऽनिमिषां परः प्रभुः कुतो नु देवा जगतां य ईशिरे ।
न यत्र सत्त्वं न रजस्तमश्च न वै विकारो न महान् प्रधानम् ॥१७॥
परं पदं वैष्णवमामनन्ति तद्यन्नेति नेतीत्यतदुत्सिसृक्षवः ।
विसृज्य दौरात्म्यमनन्यसौहृदा हृदोपगुह्यार्हपदं पदे पदे ॥१८॥
इत्थं मुनिस्तूपरमेद् व्यवस्थितो विज्ञानदृग्वीर्यसुरन्धिताशयः ।
स्वपार्ष्णिनाऽऽपीड्य गुदं ततोऽनिलं स्थानेषु षट्सून्नमयेज्जितक्लमः ।१९।
नाभ्यां स्थितं हृद्यधिरोप्य तस्मादुदानगत्योरसि तं नयेन्मुनिः ।
ततोऽनुसन्धाय धिया मनस्वी स्वतालुमूलं शनकैर्नयेत ॥२०॥
तस्माद् भ्रुवोरन्तरमुन्नयेत निरुद्धसप्तायतनोऽनपेक्षः ।
स्थित्वा मुहूर्तार्धमकुण्ठदृष्टिर्निर्भिद्य मूर्धन् विसृजेत् परं गतः ॥२१॥
यदि प्रयास्यन्नृप पारमेष्ठ्यं वैहायसानामुत यद्विहारम् ।
अष्टाधिपत्यं गुणसन्निवाये सहैव गच्छेन्मनसेन्द्रियैश्च ॥२२॥

योगेश्वराणां गतिमाहुरन्तर्बहिस्त्रिलोक्याः पवनान्तरात्मनाम् ।
न कर्मभिस्तां गतिमाप्नुवन्ति विद्यातपोयोगसमाधिभाजाम् ॥ २३ ॥
वैश्वानरं याति विहायसा गतः सुषुम्नया ब्रह्मपथेन शोचिषा ।
विधूतकल्कोऽथ हरेरुदस्तात् प्रयाति चक्रं नृप शैशुमारम् ॥ २४ ॥
तद्विश्वनाभिं त्वतिवर्त्य विष्णोरणीयसा विरजेनात्मनैकः ।
नमस्कृतं ब्रह्मविदामुपैति कल्पायुषो यद्विबुधा रमन्ते ॥ २५ ॥
अथो अनन्तस्य मुखानलेन दन्दह्यमानं स निरीक्ष्य विश्वम् ।
निर्याति सिद्धेश्वरजुष्टधिष्ण्यं यद् द्वैपरार्ध्यं तदु पारमेष्ठ्यम् ॥ २६ ॥
न यत्र शोको न जरा न मृत्युर्नार्तिर्न चोद्वेग ऋते कुतश्चित् ।
यच्चित्ततोदः कृपयानिदंविदां दुरन्तदुःखप्रभवानुदर्शनात् ॥ २७ ॥
ततो विशेषं प्रतिपद्य निर्भयस्तेनात्मनापोऽनलमूर्तिरत्वरन् ।
ज्योतिर्मयो वायुमुपेत्य काले वाय्वात्मना खं बृहदात्मलिङ्गम् ॥ २८ ॥
घ्राणेन गन्धं रसनेन वै रसं रूपं तु दृष्ट्या श्वसनं त्वचैव ।
श्रोत्रेण चोपेत्य नभोगुणत्वं प्राणेन चाकूतिमुपैति योगी ॥ २९ ॥
स भूतसूक्ष्मेन्द्रियसन्निकर्षं मनोमयं देवमयं विकार्यम् ।
संसाद्य गत्या सह तेन याति विज्ञानतत्त्वं गुणसंनिरोधम् ॥ ३० ॥
तेनात्मनाऽऽत्मानमुपैति शान्तमानन्दमानन्दमयोऽवसाने ।
एतां गतिं भागवतीं गतो यः स वै पुनर्नेह विषज्जतेऽङ्ग ॥ ३१ ॥
एते सृती ते नृप वेदगीते त्वयाभिपृष्टे ह सनातने च ।
ये वै पुरा ब्रह्मण आह पृष्ट आराधितो भगवान् वासुदेवः ॥ ३२ ॥

न ह्यतोऽन्यः शिवः पन्था विशतः संसृताविह । वासुदेवे भगवति भक्तियोगो यतो भवेत् ॥३३॥
भगवान् ब्रह्म कार्त्स्न्येन त्रिरन्वीक्ष्य मनीषया । तदध्यवस्यत्कूटस्थो रतिरात्मन् यतो भवेत् ॥३४॥
भगवान् सर्वभूतेषु लक्षितः स्वात्मना हरिः । दृश्यैर्बुद्ध्यादिभिर्द्रष्टा लक्षणैरनुमापकैः ॥३५॥
तस्मात् सर्वात्मना राजन् हरिः सर्वत्र सर्वदा । श्रोतव्यः कीर्तितव्यश्च स्मर्तव्यो भगवान्नृणाम् ।३६।

पिबन्ति ये भगवत आत्मनः सतां कथामृतं श्रवणपुटेषु सम्भृतम् ।
पुनन्ति ते विषयविदूषिताशयं व्रजन्ति तच्चरणसरोरुहान्तिकम् ॥ ३७ ॥

इति श्रीमद्भागवते महापुराणे पारमहंस्यां संहितायां द्वितीयस्कन्धे पुरुषसंस्थावर्णनं नाम द्वितीयोऽध्यायः ॥२॥

# अथ तृतीयोऽध्यायः

## श्रीशुक उवाच

एवमेतन्निगदितं पृष्टवान् यद्भवान् मम । नृणां यन्म्रियमाणानां मनुष्येषु मनीषिणाम् ॥ १ ॥
ब्रह्मवर्चसकामस्तु यजेत ब्रह्मणस्पतिम् । इन्द्रमिन्द्रियकामस्तु प्रजाकामः प्रजापतीन् ॥ २ ॥
देवीं मायां तु श्रीकामस्तेजस्कामो विभावसुम् । वसुकामो वसून् रुद्रान् वीर्यकामोऽथ वीर्यवान् ॥
अन्नाद्यकामस्त्वदितिं स्वर्गकामोऽदितेः सुतान् । विश्वान् देवान् राज्यकामः साध्यान् संसाधको विशाम्
आयुष्कामोऽश्विनौ देवौ पुष्टिकाम इलां यजेत् । प्रतिष्ठाकामः पुरुषो रोदसी लोकमातरौ ॥ ५ ॥
रूपाभिकामो गन्धर्वान् स्त्रीकामोऽप्सरउर्वशीम् । आधिपत्यकामः सर्वेषां यजेत परमेष्ठिनम् ॥ ६ ॥
यज्ञं यजेद् यशस्कामः कोशकामः प्रचेतसम् । विद्याकामस्तु गिरिशं दाम्पत्यार्थ उमां सतीम् । ७ ।
धर्मार्थ उत्तमश्लोकं तन्तुं तन्वन् पितॄन् यजेत् । रक्षाकामः पुण्यजनानोजस्कामो मरुद्गणान् ॥ ८ ॥
राज्यकामो मनून् देवान्निर्ऋतिं त्वभिचरन् यजेत् । कामकामो यजेत् सोममकामः पुरुषं परम् ॥ ९ ॥
अकामः सर्वकामो वा मोक्षकाम उदारधीः । तीव्रेण भक्तियोगेन यजेत पुरुषं परम् ॥१०॥
एतावानेव यजतामिह निःश्रेयसोदयः । भगवत्यचलो भावो यद्भागवतसङ्गतः ॥११॥
ज्ञानं यदाप्रतिनिवृत्तगुणोर्मिचक्रमात्मप्रसाद उत यत्र गुणेष्वसङ्गः ।
कैवल्यसंमतपथस्त्वथ भक्तियोगः को निर्वृतो हरिकथासु रतिं न कुर्यात् ॥१२॥

## शौनक उवाच

इत्यभिव्याहृतं राजा निशम्य भरतर्षभः । किमन्यत् पृष्टवान् भूयो वैयासकिमृषिं कविम् ॥१३॥
एतच्छुश्रूषतां विद्वन् सूत नोऽर्हसि भाषितुम् । कथा हरिकथोदर्काः सतां स्युः सदसि ध्रुवम् ॥१४॥
स वै भागवतो राजा पाण्डवेयो महारथः । बालक्रीडनकैः क्रीडन् कृष्णक्रीडां य आददे ॥१५॥
वैयासकिश्च भगवान् वासुदेवपरायणः । उरुगायगुणोदाराः सतां स्युर्हि समागमे ॥१६॥
आयुर्हरति वै पुंसामुद्यन्नस्तं च यन्नसौ । तस्यर्ते यत्क्षणो नीत उत्तमश्लोकवार्तया ॥१७॥
तरवः किं न जीवन्ति भस्त्राः किं न श्वसन्त्युत । न खादन्ति न मेहन्ति किं ग्रामपशवोऽपरे ॥१८॥
श्वविड्वराहोष्ट्रखरैः संस्तुतः पुरुषः पशुः । न यत्कर्णपथोपेतो जातु नाम गदाग्रजः ॥१९॥

बिले बतोरुक्रमविक्रमान् ये न शृण्वतः कर्णपुटे नरस्य ।
जिह्वासती दार्दुरिकेव सूत न चोपगायत्युरुगायगाथाः ॥ २० ॥
भारः परं पट्टकिरीटजुष्टमप्युत्तमाङ्गं न नमेन्मुकुन्दम् ।
शावौ करौ नो कुरुतः सपर्यां हरेर्लसत्काञ्चनकङ्कणौ वा ॥ २१ ॥
बर्हायिते ते नयने नराणां लिङ्गानि विष्णोर्न निरीक्षतो ये ।
पादौ नृणां तौ द्रुमजन्मभाजौ क्षेत्राणि नानुव्रजतो हरेर्यौ ॥ २२ ॥

जीवञ्छवो भागवताङ्घ्रिरेणुं न जातु मर्त्योऽभिलभेत यस्तु ।
श्रीविष्णुपद्या मनुजस्तुलस्याः श्वसञ्छवो यस्तु न वेद गन्धम् ॥२३॥
तदश्मसारं हृदयं बतेदं यद् गृह्यमाणैर्हरिनामधेयैः ।
न विक्रियेताथ यदा विकारो नेत्रे जलं गात्ररुहेषु हर्षः ॥२४॥
अथाभिधेह्यङ्ग मनोऽनुकूलं प्रभाषसे भागवतप्रधानः ।
यदाह वैयासकिरात्मविद्याविशारदो नृपतिं साधु पृष्टः ॥२५॥

इति श्रीमद्भागवते महापुराणे पारमहंस्यां संहितायां द्वितीयस्कन्धे तृतीयोऽध्यायः ॥३॥

## अथ चतुर्थोऽध्यायः

### सूत उवाच

वैयासकेरिति वचस्तत्त्वनिश्चयमात्मनः । उपधार्य मतिं कृष्ण औत्तरेयः सतीं व्यधात् ॥ १ ॥
आत्मजायासुतागारपशुद्रविणबन्धुषु । राज्ये चाविकले नित्यं विरूढां ममतां जहौ ॥ २ ॥
पप्रच्छ चेममेवार्थं यन्मां पृच्छथ सत्तमाः । कृष्णानुभावश्रवणे श्रद्दधानो महामनाः ॥ ३ ॥
संस्थां विज्ञाय संन्यस्य कर्म त्रैवर्गिकं च यत् । वासुदेवे भगवति आत्मभावं दृढं गतः ॥ ४ ॥

### राजोवाच

समीचीनं वचो ब्रह्मन् सर्वज्ञस्य तवानघ । तमो विशीर्यते मह्यं हरेः कथयतः कथाम् ॥ ५ ॥
भूय एव विवित्सामि भगवानात्ममायया । यथेदं सृजते विश्वं दुर्विभाव्यमधीश्वरैः ॥ ६ ॥
यथा गोपायति विभुर्यथा संयच्छते पुनः । यां यां शक्तिमुपाश्रित्य पुरुशक्तिः परः पुमान् ।
आत्मानं क्रीडयन् क्रीडन् करोति विकरोति च ॥ ७ ॥
नूनं भगवतो ब्रह्मन् हरेरद्भुतकर्मणः । दुर्विभाव्यमिवाभाति कविभिश्चापि चेष्टितम् ॥ ८ ॥
यथा गुणांस्तु प्रकृतेर्युगपत्क्रमशोऽपि वा । बिभर्ति भूरिशस्त्वेकः कुर्वन् कर्माणि जन्मभिः॥ ९ ॥
विचिकित्सितमेतन्मे ब्रवीतु भगवान् यथा । शाब्दे ब्रह्मणि निष्णातः परस्मिंश्च भवान् खलु ।१०।

### सूत उवाच

इत्युपामन्त्रितो राज्ञा गुणानुकथने हरेः । हृषीकेशमनुस्मृत्य प्रतिवक्तुं प्रचक्रमे ॥११॥

### श्रीशुक उवाच

नमः परस्मै पुरुषाय भूयसे सदुद्भवस्थाननिरोधलीलया ।
गृहीतशक्तित्रितयाय देहिनामन्तर्भवायानुपलक्ष्यवर्त्मने ॥१२॥
भूयो नमः सद्वृजिनच्छिदेऽऽसतामसंभवायाखिलसत्त्वमूर्तये ।
पुंसां पुनः पारमहंस्य आश्रमे व्यवस्थितानामनुमृग्यदाशुषे ॥१३॥

नमो नमस्तेऽस्त्वृषभाय सात्वतां विदूरकाष्ठाय मुहुः कुयोगिनाम् ।
निरस्तसाम्यातिशयेन राधसा स्वधामनि ब्रह्मणि रंस्यते नमः ॥१४॥
यत्कीर्तनं यत्स्मरणं यदीक्षणं यद्वन्दनं यच्छ्रवणं यदर्हणम् ।
लोकस्य सद्यो विधुनोति कल्मषं तस्मै सुभद्रश्रवसे नमो नमः ॥१५॥
विचक्षणा यच्चरणोपसादनात् सङ्गं व्युदस्योभयतोऽन्तरात्मनः ।
विदन्ति हि ब्रह्मगतिं गतक्लमास्तस्मै सुभद्रश्रवसे नमो नमः ॥१६॥
तपस्विनो दानपरा यशस्विनो मनस्विनो मन्त्रविदः सुमङ्गलाः ।
क्षेमं न विन्दन्ति विना यदर्पणं तस्मै सुभद्रश्रवसे नमो नमः ॥१७॥
किरातहूणान्ध्रपुलिन्दपुल्कसा आभीरकङ्का यवनाः खसादयः ।
येऽन्ये च पापा यदुपाश्रयाश्रयाः शुध्यन्ति तस्मै प्रभविष्णवे नमः ॥१८॥
स एष आत्माऽऽत्मवतामधीश्वरस्त्रयीमयो धर्ममयस्तपोमयः ।
गतव्यलीकैरजशङ्करादिभिर्वितर्क्यलिङ्गो भगवान् प्रसीदताम् ॥१९॥
श्रियः पतिर्यज्ञपतिः प्रजापतिर्धियां पतिर्लोकपतिर्धरापतिः ।
पतिर्गतिश्चान्धकवृष्णिसात्वतां प्रसीदतां मे भगवान् सतां पतिः ॥२०॥
यदङ्घ्र्यनुध्यानसमाधिधौतया धियानुपश्यन्ति हि तत्त्वमात्मनः ।
वदन्ति चैतत्कवयो यथारुचं स मे मुकुन्दो भगवान् प्रसीदताम् ॥२१॥
प्रचोदिता येन पुरा सरस्वती वितन्वताजस्य सतीं स्मृतिं हृदि ।
स्वलक्षणा प्रादुरभूत् किलास्यतः स मे ऋषीणामृषभः प्रसीदताम् ॥२२॥
भूतैर्महद्भिर्य इमाः पुरो विभुर्निर्माय शेते यदमूषु पूरुषः ।
भुङ्क्ते गुणान् षोडश षोडशात्मकः सोऽलंकृषीष्ट भगवान् वचांसि मे ॥२३॥
नमस्तस्मै भगवते व्यासायामिततेजसे । पपुर्ज्ञानमयं सौम्या यन्मुखाम्बुरुहासवम् ॥२४॥
एतदेवात्मभू राजन्नारदाय विपृच्छते । वेदगर्भोऽभ्यधात् साक्षाद् यदाह हरिरात्मनः २५

इति श्रीमद्भागवते महापुराणे पारमहंस्यां संहितायां द्वितीयस्कन्धे चतुर्थोऽध्यायः ॥ ४ ॥

## अथ पञ्चमोऽध्यायः

### नारद उवाच

देवदेव नमस्तेऽस्तु भूतभावन पूर्वज । तद्विजानीहि यज्ज्ञानमात्मतत्त्वनिदर्शनम् ॥ १ ॥
यद्रूपं यदधिष्ठानं यतः सृष्टमिदं प्रभो । यत्संस्थं यत्परं यच्च तत्तत्त्वं वद तत्त्वतः ॥ २ ॥
सर्वं ह्येतद्भवान् वेद भूतभव्यभवत्प्रभुः । करामलकवद् विश्वं विज्ञानावसितं तव ॥ ३ ॥

यद्विज्ञानो यदाधारो यत्परस्त्वं यदात्मकः । एकः सृजसि भूतानि भूतैरेवात्ममायया ॥ ४ ॥
आत्मन् भावयसे तानि न पराभावयन् स्वयम् । आत्मशक्तिमवष्टभ्य ऊर्णनाभिरिवाक्लमः ॥ ५ ॥
नाहं वेद परं ह्यस्मिन्नापरं न समं विभो । नामरूपगुणैर्भाव्यं सदसत्किञ्चिदन्यतः ॥ ६ ॥
स भवानचरद् घोरं यत्तपः सुसमाहितः । तेन खेदयसे नस्त्वं पराशङ्कां प्रयच्छसि ॥ ७ ॥
एतन्मे पृच्छतः सर्वं सर्वज्ञ सकलेश्वर । विजानीहि तथैवेदमहं बुद्ध्येऽनुशासितः ॥ ८ ॥

## ब्रह्मोवाच

सम्यक्कारुणिकस्येदं वत्स ते विचिकित्सितम् । यदहं चोदितः सौम्य भगवद्वीर्यदर्शने ॥ ९ ॥
नानृतं तव तच्चापि यथा मां प्रब्रवीषि भोः । अविज्ञाय परं मत्त एतावत्त्वं यतो हि मे ॥१०॥
येन स्वरोचिषा विश्वं रोचितं रोचयाम्यहम् । यथार्कोऽग्निर्यथा सोमो यथर्क्षग्रहतारकाः ॥११॥
तस्मै नमो भगवते वासुदेवाय धीमहि । यन्मायया दुर्जयया मां ब्रुवन्ति जगद्गुरुम् ॥१२॥
विलज्जमानया यस्य स्थातुमीक्षापथेऽमुया । विमोहिता विकत्थन्ते ममाहमिति दुर्धियः ॥१३॥
द्रव्यं कर्म च कालश्च स्वभावो जीव एव च । वासुदेवात्परो ब्रह्मन्न चान्योऽर्थोऽस्ति तत्त्वतः ।१४।
नारायणपरा वेदा देवा नारायणाङ्गजाः । नारायणपरा लोका नारायणपरा मखाः ॥१५॥
नारायणपरो योगो नारायणपरं तपः । नारायणपरं ज्ञानं नारायणपरा गतिः ॥१६॥
तस्यापि द्रष्टुरीशस्य कूटस्थस्याखिलात्मनः । सृज्यं सृजामि सृष्टोऽहमीक्षयैवाभिचोदितः ॥१७॥
सत्त्वं रजस्तम इति निर्गुणस्य गुणास्त्रयः । स्थितिसर्गनिरोधेषु गृहीता मायया विभोः ॥१८॥
कार्यकारणकर्तृत्वे द्रव्यज्ञानक्रियाश्रयाः । बध्नन्ति नित्यदा मुक्तं मायिनं पुरुषं गुणाः ॥१९॥
स एष भगवाँल्लिङ्गैस्त्रिभिरेभिरधोक्षजः । स्वलक्षितगतिर्ब्रह्मन् सर्वेषां मम चेश्वरः ॥२०॥
कालं कर्म स्वभावं च मायेशो मायया स्वया । आत्मन् यदृच्छया प्राप्तं विबुभूषुरुपाददे ॥२१॥
कालाद् गुणव्यतिकरः परिणामः स्वभावतः । कर्मणो जन्म महतः पुरुषाधिष्ठितादभूत् ॥२२॥
महतस्तु विकुर्वाणाद्रजःसत्त्वोपबृंहितात् । तमःप्रधानस्त्वभवद् द्रव्यज्ञानक्रियात्मकः ॥२३॥
सोऽहङ्कार इति प्रोक्तो विकुर्वन् समभूत्त्रिधा । वैकारिकस्तैजसश्च तामसश्चेति यद्भिदा ।
द्रव्यशक्तिःक्रियाशक्तिर्ज्ञानशक्तिरिति प्रभो ॥२४॥
तामसादपि भूतादेर्विकुर्वाणादभून्नभः । तस्य मात्रा गुणःशब्दो लिङ्गं यद् द्रष्टृदृश्ययोः॥२५॥
नभसोऽथ विकुर्वाणादभूत्स्पर्शगुणोऽनिलः । परान्वयाच्छब्दवांश्च प्राण ओजःसहो बलम् ॥२६॥
वायोरपि विकुर्वाणात्कालकर्मस्वभावतः । उदपद्यत तेजो वै रूपवत्स्पर्शशब्दवत् ॥२७॥
तेजसस्तु विकुर्वाणादासीदम्भो रसात्मकम् । रूपवत्स्पर्शवच्चाम्भो घोषवच्च परान्वयात् ॥२८॥
विशेषस्तु विकुर्वाणादम्भसो गन्धवानभूत् । परान्वयाद्रसस्पर्शशब्दरूपगुणान्वितः ॥२९॥
वैकारिकान्मनो जज्ञे देवा वैकारिका दश । दिग्वातार्कप्रचेतोऽश्विवह्नीन्द्रोपेन्द्रमित्रकाः ॥३०॥

तैजसात्तु विकुर्वाणादिन्द्रियाणि दशाभवन् । ज्ञानशक्तिः क्रियाशक्तिर्बुद्धिः प्राणस्तु तैजसौ ।
श्रोत्रं त्वग्घ्राणदृग्जिह्वावाग्दोर्मेढ्राङ्घ्रिपायवः ॥३१॥
यदैतेऽसङ्गता भावा भूतेन्द्रियमनोगुणाः । यदायतननिर्माणे न शेकुर्ब्रह्मवित्तम ॥३२॥
तदा संहत्य चान्योन्यं भगवच्छक्तिचोदिताः । सदसत्त्वमुपादाय चोभयं ससृजुर्ह्यदः ॥३३॥
वर्षपूगसहस्रान्ते तदण्डमुदकेशयम् । कालकर्मस्वभावस्थो जीवोऽजीवमजीवयत् ॥३४॥
स एव पुरुषस्तस्मादण्डं निर्भिद्य निर्गतः । सहस्रोर्वङ्घ्रिबाह्वक्षः सहस्राननशीर्षवान् ॥३५॥
यस्येहावयवैर्लोकान् कल्पयन्ति मनीषिणः । कट्यादिभिरधः सप्त सप्तोर्ध्वं जघनादिभिः ॥३६॥
पुरुषस्य मुखं ब्रह्म क्षत्रमेतस्य बाहवः । ऊर्वोर्वैश्यो भगवतः पद्भ्यां शूद्रोऽभ्यजायत ।३७।
भूर्लोकः कल्पितः पद्भ्यां भुवर्लोकोऽस्य नाभितः । हृदा स्वर्लोक उरसा महर्लोको महात्मनः ॥३८॥
ग्रीवायां जनलोकश्च तपोलोकः स्तनद्वयात् । मूर्धभिः सत्यलोकस्तु ब्रह्मलोकः सनातनः ॥३९॥
तत्कट्यां चातलं क्लृप्तमूरुभ्यां वितलं विभोः । जानुभ्यां सुतलं शुद्धं जङ्घाभ्यां तु तलातलम् ॥४०॥
महातलं तु गुल्फाभ्यां प्रपदाभ्यां रसातलम् । पातालं पादतलत इति लोकमयः पुमान् ॥४१॥
भूर्लोकः कल्पितः पद्भ्यां भुवर्लोकोऽस्य नाभितः । स्वर्लोकः कल्पितो मूर्ध्ना इति वा लोककल्पना।४२।

इति श्रीमद्भागवते महापुराणे पारमहंस्यां संहितायां द्वितीयस्कन्धे पञ्चमोऽध्यायः ॥ ५ ॥

## अथ षष्ठोऽध्यायः

### ब्रह्मोवाच

वाचां वह्नेर्मुखं क्षेत्रं छन्दसां सप्त धातवः । हव्यकव्यामृतान्नानां जिह्वा सर्वरसस्य च ॥ १ ॥
सर्वासूनां च वायोश्च तन्नासे परमायने । अश्विनोरोषधीनां च घ्राणो मोदप्रमोदयोः ॥ २ ॥
रूपाणां तेजसां चक्षुर्दिवः सूर्यस्य चाक्षिणी । कर्णौ दिशां च तीर्थानां श्रोत्रमाकाशशब्दयोः ।
तद्गात्रं वस्तुसाराणां सौभगस्य च भाजनम् ॥ ३ ॥
त्वगस्य स्पर्शवायोश्च सर्वमेधस्य चैव हि । रोमाण्युद्भिज्ज जातीनां यैर्वा यज्ञस्तु संभृतः ॥ ४ ॥
केशश्मश्रुनखान्यस्य शिलालोहाभ्रविद्युताम् । बाहवो लोकपालानां प्रायशः क्षेमकर्मणाम् ॥ ५ ॥
विक्रमो भूर्भुवः स्वश्च क्षेमस्य शरणस्य च । सर्वकामवरस्यापि हरेश्चरण आस्पदम् ॥ ६ ॥
अपां वीर्यस्य सर्गस्य पर्जन्यस्य प्रजापतेः । पुंसः शिश्न उपस्थस्तु प्रजात्यानन्दनिर्वृतेः ॥ ७ ॥
पायुर्यमस्य मित्रस्य परिमोक्षस्य नारद । हिंसायां निर्ऋतेर्मृत्योर्निरयस्य गुदः स्मृतः ॥ ८ ॥
पराभूतेरधर्मस्य तपसश्चापि पश्चिमः । नाड्यो नदनदीनां तु गोत्राणामस्थिसंहतिः ॥ ९ ॥
अव्यक्तरससिन्धूनां भूतानां निधनस्य च । उदरं विदितं पुंसो हृदयं मनसः पदम् ॥१०॥
धर्मस्य मम तुभ्यं च कुमाराणां भवस्य च । विज्ञानस्य च सत्त्वस्य परस्यात्मा परायणम् ॥११॥

अहं भवान् भवश्चैव त इमे मुनयोऽग्रजाः । सुरासुरनरा नागाः खगा मृगसरीसृपाः ॥१२॥
गन्धर्वाप्सरसो यक्षा रक्षोभूतगणोरगाः । पशवः पितरः सिद्धा विद्याध्राश्चारणा द्रुमाः ॥१३॥
अन्ये च विविधा जीवा जलस्थलनभौकसः । ग्रहर्क्षकेतवस्तारास्तडितः स्तनयित्नवः ॥१४॥
सर्वं पुरुष एवेदं भूतं भव्यं भवच्च यत् । तेनेदमावृतं विश्वं वितस्तिमधितिष्ठति ॥१५॥
स्वधिष्ण्यं प्रतपन् प्राणो बहिश्च प्रतपत्यसौ । एवं विराजं प्रतपंस्तपत्यन्तर्बहिः पुमान् ॥१६॥
सोऽमृतस्याभयस्येशो मर्त्यमन्नं यदत्यगात् । महिमैष ततो ब्रह्मन् पुरुषस्य दुरत्ययः ॥१७॥
पादेषु सर्वभूतानि पुंसः स्थितिपदो विदुः । अमृतं क्षेममभयं त्रिमूर्ध्नोऽधायि मूर्धसु ॥१८॥
पादास्त्रयो बहिश्चासन्नप्रजानां य आश्रमाः । अन्तस्त्रिलोक्यास्त्वपरो गृहमेधोऽबृहद्व्रतः ॥१९॥
सृती विचक्रमे विष्वङ् साशनानशने उभे । यदविद्या च विद्या च पुरुषस्तूभयाश्रयः ॥२०॥
यस्मादण्डं विराड् जज्ञे भूतेन्द्रियगुणात्मकः । तद् द्रव्यमत्यगाद्विश्वं गोभिः सूर्य इवातपन् ॥२१॥
यदास्य नाभ्यान्नलिनादहमासं महात्मनः । नाविदं यज्ञसंभारान् पुरुषावयवादृते ॥२२॥
तेषु यज्ञस्य पशवः सवनस्पतयः कुशाः । इदं च देवयजनं कालश्चोरुगुणान्वितः ॥२३॥
वस्तून्योषधयः स्नेहा रसलोहमृदो जलम् । ऋचो यजूंषि सामानि चातुर्होत्रं च सत्तम ॥२४॥
नामधेयानि मन्त्राश्च दक्षिणाश्च व्रतानि च । देवतानुक्रमः कल्पः सङ्कल्पस्तन्त्रमेव च ॥२५॥
गतयो मतयः श्रद्धा प्रायश्चित्तं समर्पणम् । पुरुषावयवैरेते सम्भाराः सम्भृता मया ॥२६॥
इति सम्भृतसम्भारः पुरुषावयवैरहम् । तमेव पुरुषं यज्ञं तेनैवायजमीश्वरम् ॥२७॥
ततस्ते भ्रातर इमे प्रजानां पतयो नव । अयजन् व्यक्तमव्यक्तं पुरुषं सुसमाहिताः ॥२८॥
ततश्च मनवः काले ईजिरे ऋषयोऽपरे । पितरो विबुधा दैत्या मनुष्याः क्रतुभिर्विभुम् ॥२९॥
नारायणे भगवति तदिदं विश्वमाहिम् । गृहीतमायोरुगुणः सर्गादावगुणः स्वतः ॥३०॥
सृजामि तन्नियुक्तोऽहं हरो हरति तद्वशः । विश्वं पुरुषरूपेण परिपाति त्रिशक्तिधृक् ॥३१॥
इति तेऽभिहितं तात यथेदमनुपृच्छसि । नान्यद्भगवतः किंचिद्भाव्यं सदसदात्मकम् ॥३२॥

न भारती मेऽङ्ग मृषोपलक्ष्यते न वै क्वचिन्मे मनसो मृषा गतिः ।
न मे हृषीकाणि पतन्त्यसत्पथे यन्मे हृदौत्कण्ठ्यवता धृतो हरिः ॥३३॥
सोऽहं समाम्नायमयस्तपोमयः प्रजापतीनामभिवन्दितः पतिः ।
आस्थाय योगं निपुणं समाहितस्तं नाध्यगच्छं यत आत्मसम्भवः ॥३४॥
नतोऽस्म्यहं तच्चरणं समीयुषां भवच्छिदं स्वस्त्ययनं सुमङ्गलम् ।
यो ह्यात्ममायाविभवं स्म पर्यगाद्यथा नभःस्वान्तमथापरे कुतः ॥३५॥
नाहं न यूयं यदृतां गतिं विदुर्न वामदेवः किमुतापरे सुराः ।
तन्मायया मोहितबुद्धयस्त्विदं विनिर्मितं चात्मसमं विचक्ष्महे ॥३६॥

यस्यावतारकर्माणि गायन्ति ह्यस्मदादयः । न यं विदन्ति तत्त्वेन तस्मै भगवते नमः ॥३७॥
स एष आद्यः पुरुषः कल्पे कल्पे सृजत्यजः । आत्माऽऽत्मन्यात्मनाऽऽत्मानं संयच्छति च पाति च
विशुद्धं केवलं ज्ञानं प्रत्यक्सम्यगवस्थितम् । सत्यं पूर्णमनाद्यन्तं निर्गुणं नित्यमद्वयम् ॥३९॥
ऋषे विदन्ति मुनयः प्रशान्तात्मेन्द्रियाशयाः । यदा तदेवासत्तर्कैस्तिरोधीयेत विप्लुतम् ॥४०॥

आद्योऽवतारः पुरुषः परस्य कालः स्वभावः सदसन्मनश्च ।
द्रव्यं विकारो गुण इन्द्रियाणि विराट् स्वराट् स्थास्नु चरिष्णु भूम्नः ॥४१॥
अहं भवो यज्ञ इमे प्रजेशा दक्षादयो ये भवदादयश्च ।
स्वर्लोकपालाः खगलोकपाला नृलोकपालास्तललोकपालाः ॥४२॥
गन्धर्वविद्याधरचारणेशा ये यक्षरक्षोरगनागनाथाः ।
ये वा ऋषीणामृषभाः पितॄणां दैत्येन्द्रसिद्धेश्वरदानवेन्द्राः ।
अन्ये च ये प्रेतपिशाचभूतकूष्माण्डयादोमृगपक्ष्यधीशाः ॥४३॥
यत्किञ्च लोके भगवन्महस्वदोजःसहस्वद्बलवत्क्षमावत् ।
श्रीह्रीविभूत्यात्मवदद्भुतार्णं तत्त्वं परं रूपवदस्वरूपम् ॥४४॥
प्राधान्यतो यानृष आमनन्ति लीलावतारान् पुरुषस्य भूम्नः ।
आपीयतां कर्णकषायशोषाननुक्रमिष्ये त इमान् सुपेशान् ॥४५॥

इति श्रीमद्भागवते महापुराणे पारमहंस्यां संहितायां द्वितीयस्कन्धे षष्ठोऽध्यायः ॥ ६ ॥

## अथ सप्तमोऽध्यायः

### ब्रह्मोवाच

यत्रोद्यतः क्षितितलोद्धरणाय बिभ्रत्क्रौडीं तनुं सकलयज्ञमयीमनन्तः ।
अन्तर्महार्णव उपागतमादिदैत्यं तं दंष्ट्रयाद्रिमिव वज्रधरो ददार ॥ १ ॥
जातो रुचेरजनयत्सुयमान् सुयज्ञ आकूतिसूनुरमरानथ दक्षिणायाम् ।
लोकत्रयस्य महतीमहरद्यदार्तिं स्वायंभुवेन मनुना हरिरित्यनूक्तः ॥ २ ॥
जज्ञे च कर्दमगृहे द्विज देवहूत्यां स्त्रीभिः समं नवभिरात्मगतिं स्वमात्रे ।
ऊचे ययाऽऽत्मशमलं गुणसङ्गपङ्कमस्मिन् विधूय कपिलस्य गतिं प्रपेदे ॥ ३ ॥
अत्रेरपत्यमभिकाङ्क्षत आह तुष्टो दत्तो मयाहमिति यद्भगवान् स दत्तः ।
यत्पादपङ्कजपरागपवित्रदेहा योगर्द्धिमापुरुभयीं यदुहैहयाद्याः ॥ ४ ॥
तप्तं तपो विविधलोकसिसृक्षया मे आदौ सनात्स्वतपसः स चतुःसनोऽभूत् ।
प्राक्कल्पसम्प्लवविनष्टमिहात्मतत्त्वं सम्यग्जगाद मुनयो यदचक्षतात्मन् ॥ ५ ॥

धर्मस्य दक्षदुहितर्यजनिष्ट मूर्त्यां नारायणो नर इति स्वतपःप्रभावः ।
दृष्ट्वाऽऽत्मनो भगवतो नियमावलोपं देव्यस्त्वनङ्गपृतना घटितुं न शेकुः ॥ ६ ॥
कामं दहन्ति कृतिनो ननु रोषदृष्ट्या रोषं दहन्तमुत ते न दहन्त्यसह्यम् ।
सोऽयं यदन्तरमलं निविशन् बिभेति कामः कथं नु पुनरस्य मनः श्रयेत ॥ ७ ॥
विद्धः सपत्न्युदितपत्रिभिरन्ति राज्ञो बालोऽपि सन्नुपगतस्तपसे वनानि ।
तस्मा अदाद् ध्रुवगतिं गृणते प्रसन्नो दिव्याः स्तुवन्ति मुनयो यदुपर्यधस्तात् ॥ ८ ॥
यद्वेनमुत्पथगतं द्विजवाक्यवज्रविप्लुष्टपौरुषभगं निरये पतन्तम् ।
त्रात्वार्थितो जगति पुत्रपदं च लेभे दुग्धा वसूनि वसुधा सकलानि येन ॥ ९ ॥
नाभेरसावृषभ आस सुदेविसूनुर्यो वै चचार समदृग्जडयोगचर्याम् ।
यत्पारमहंस्यमृषयः पदमामनन्ति स्वस्थः प्रशान्तकरणः परिमुक्तसङ्गः ॥१०॥
सत्रे ममास भगवान् हयशीरषाथो साक्षात्स यज्ञपुरुषस्तपनीयवर्णः ।
छन्दोमयो मखमयोऽखिलदेवतात्मा वाचो बभूवुरुशतीः श्वसतोऽस्य नस्तः ॥११॥
मत्स्यो युगान्तसमये मनुनोपलब्धः क्षोणीमयो निखिलजीवनिकायकेतः ।
विस्रंसितानुरुभये सलिले मुखान्मे आदाय तत्र विजहार ह वेदमार्गान् ॥१२॥
क्षीरोदधावमरदानवयूथपानामुन्मथ्नताममृतलब्धय आदिदेवः ।
पृष्ठेन कच्छपवपुर्विदधार गोत्रं निद्राक्षणोऽद्रिपरिवर्तकषाणकण्डूः ॥१३॥
त्रैविष्टपोरुभयहा स नृसिंहरूपं कृत्वा भ्रमद्भ्रुकुटिदंष्ट्रकरालवक्त्रम् ।
दैत्येन्द्रमाशु गदयाभिपतन्तमारादूरौ निपात्य विददार नखैः स्फुरन्तम् ॥१४॥
अन्तःसरस्युरुबलेन पदे गृहीतो ग्राहेण यूथपतिरम्बुजहस्त आर्तः ।
आहेदमादिपुरुषाखिललोकनाथ तीर्थश्रवः श्रवणमङ्गलनामधेय ॥१५॥
श्रुत्वा हरिस्तमरणार्थिनमप्रमेयश्चक्रायुधः पतगराजभुजाधिरूढः ।
चक्रेण नक्रवदनं विनिपाट्य तस्माद्धस्ते प्रगृह्य भगवान् कृपयोज्जहार ॥१६॥
ज्यायान् गुणैरवरजोऽप्यदितेः सुतानां लोकान् विचक्रम इमान् यदथाधियज्ञः ।
क्ष्मां वामनेन जगृहे त्रिपदच्छलेन याच्ञामृते पथि चरन् प्रभुभिर्न चाल्यः ॥१७॥
नार्थो बलेरयमुरुक्रमपादशौचमापः शिखा धृतवतो विबुधाधिपत्यम् ।
यो वै प्रतिश्रुतमृते न चिकीर्षदन्यदात्मानमङ्ग शिरसा हरयेऽभिमेने ॥१८॥
तुभ्यं च नारद भृशं भगवान् विवृद्धभावेन साधुपरितुष्ट उवाच योगम् ।
ज्ञानं च भागवतमात्मसतत्त्वदीपं यद्वासुदेवशरणा विदुरञ्जसैव ॥१९॥

चक्रं च दिक्ष्वविहतं दशसु स्वतेजो मन्वन्तरेषु मनुवंशधरो बिभर्ति ।
दुष्टेषु राजसु दमं व्यदधात् स्वकीर्तिं सत्ये त्रिपृष्ठ उशतीं प्रथयंश्चरित्रैः ॥२०॥
धन्वन्तरिश्च भगवान् स्वयमेव कीर्तिर्नाम्ना नृणां पुरुरुजां रुज आशु हन्ति ।
यज्ञे च भागममृतायुरवावरुन्ध आयुश्च वेदमनुशास्त्यवतीर्य लोके ॥२१॥
क्षत्रं क्षयाय विधिनोपभृतं महात्मा ब्रह्मध्रुगुज्झितपथं नरकार्तिलिप्सु ।
उद्धन्त्यसाववनिकण्टकमुग्रवीर्यस्त्रिःसप्तकृत्व उरुधारपरश्वधेन ॥२२॥
अस्मत्प्रसादसुमुखः कलया कलेश इक्ष्वाकुवंश अवतीर्य गुरोर्निदेशे ।
तिष्ठन् वनं सदयितानुज आविवेश यस्मिन् विरुध्य दशकन्धर आर्तिमार्च्छत् ॥२३॥
यस्मा अदादुदधिरूढभयाङ्गवेपो मार्गं सपद्यरिपुरं हरवद्दिधक्षोः ।
दूरे सुहृन्मथितरोषसुशोणदृष्ट्या तातप्यमानमकरोरगनक्रचक्रः ॥२४॥
वक्षःस्थलस्पर्शरुग्णमहेन्द्रवाहदन्तैर्विडम्बितककुब्जुष ऊढहासम् ।
सद्योऽसुभिः सह विनेष्यति दारहर्तुर्विस्फूर्जितैर्धनुष उच्चरतोऽधिसैन्ये ॥२५॥
भूमेः सुरेतरवरूथविमर्दितायाः क्लेशव्ययाय कलया सितकृष्णकेशः ।
जातः करिष्यति जनानुपलक्ष्यमार्गः कर्माणि चात्ममहिमोपनिबन्धनानि ॥२६॥
तोकेन जीवहरणं यदुलूकिकायास्त्रैमासिकस्य च पदा शकटोऽपवृत्तः ।
यद्रिङ्गतान्तरगतेन दिविस्पृशोर्वा उन्मूलनं त्वितरथार्जुनयोर्न भाव्यम् ॥२७॥
यद्वै व्रजे व्रजपशून् विषतोयपीथान् पालांस्त्वजीवयदनुग्रहदृष्टिवृष्ट्या ।
तच्छुद्धयेऽतिविषवीर्यविलोलजिह्वमुच्चाटयिष्यदुरगं विहरन् ह्रदिन्याम् ॥२८॥
तत्कर्म दिव्यमिव यन्निशि निःशयानं दावाग्निना शुचिवने परिदह्यमाने ।
उन्नेष्यति व्रजमतोऽवसितान्तकालं नेत्रे पिधाय्य सबलोऽनधिगम्यवीर्यः ॥२९॥
गृह्णीत यद्यदुपबन्धममुष्य माता शुल्बं सुतस्य न तु तत्तदमुष्य माति ।
यज्जृम्भतोऽस्य वदने भुवनानि गोपी संवीक्ष्य शङ्कितमना प्रतिबोधिताऽऽसीत् ॥३०॥
नन्दं च मोक्ष्यति भयाद् वरुणस्य पाशाद् गोपान् बिलेषु पिहितान्मयसूनुना च ।
अह्न्यापृतं निशि शयानमतिश्रमेण लोकं विकुण्ठ उपनेष्यति गोकुलं स्म ॥३१॥
गोपैर्मखे प्रतिहते व्रजविप्लवाय देवेऽभिवर्षति पशून् कृपया रिरक्षुः ।
धर्तोच्छिलीन्ध्रमिव सप्त दिनानि सप्तवर्षो महीध्रमनघैककरे सलीलम् ॥३२॥
क्रीडन् वने निशि निशाकररश्मिगौर्यां रासोन्मुखः कलपदायतमूर्च्छितेन ।
उद्दीपितस्मररुजां व्रजभृद्वधूनां हर्तुर्हरिष्यति शिरो धनदानुगस्य ॥३३॥

ये च प्रलम्बखरदर्दुरकेश्यरिष्टमल्लेभकंसयवनाः कुजपौण्ड्रकाद्याः ।
अन्ये च शाल्वकपिबल्वलदन्तवक्त्रसप्तोक्षशम्बरविदूरथरुक्मिमुख्याः ॥३४॥
ये वा मृधे समितिशालिन आत्तचापाः काम्बोजमत्स्यकुरुकैकयसृञ्जयाद्याः ।
यास्यन्त्यदर्शनमलं बलभीमपार्थव्याजाह्वयेन हरिणा निलयं तदीयम् ॥३५॥
कालेन मीलितधियामवमृश्य नृणां स्तोकायुषां स्वनिगमो बत दूरपारः ।
आविर्हितस्त्वनुयुगं स हि सत्यवत्यां वेदद्रुमं विटपशो विभजिष्यति स्म ॥३६॥
देवद्विषां निगमवर्त्मनि निष्ठितानां पूर्भिर्मयेन विहिताभिरदृश्यतूर्भिः ।
लोकान् घ्नतां मतिविमोहमतिप्रलोभं वेषं विधाय बहु भाष्यत औपधर्म्यम् ॥३७॥
यर्ह्यालयेष्वपि सतां न हरेः कथाः स्युः पाखण्डिनो द्विजजना वृषला नृदेवाः ।
स्वाहा स्वधा वषडिति स्म गिरो न यत्र शास्ता भविष्यति कलेर्भगवान् युगान्ते ॥३८॥
सर्गे तपोऽहमृषयो नव ये प्रजेशाः स्थाने च धर्ममखमन्वमरावनीशाः ।
अन्ते त्वधर्महरमन्युवशासुराद्या मायाविभूतय इमाः पुरुशक्तिभाजः ॥३९॥
विष्णोर्नु वीर्यगणनां कतमोऽर्हतीह यः पार्थिवान्यपि कविर्विममे रजांसि ।
चस्कम्भ यः स्वरभसास्खलता त्रिपृष्ठं यस्मात्त्रिसाम्यसदनादुरुकम्पयानम् ॥४०॥
नान्तं विदाम्यहममी मुनयोऽग्रजास्ते मायाबलस्य पुरुषस्य कुतोऽपरे ये ।
गायन् गुणान् दशशतानन आदिदेवः शेषोऽधुनापि समवस्यति नास्य पारम् ॥४१॥
येषां स एव भगवान् दययेदनन्तः सर्वात्मनाऽऽश्रितपदो यदि निर्व्यलीकम् ।
ते दुस्तरामतितरन्ति च देवमायां नैषां ममाहमिति धीः श्वसृगालभक्ष्ये ॥४२॥
वेदाहमङ्ग परमस्य हि योगमायां यूयं भवश्च भगवानथ दैत्यवर्यः ।
पत्नी मनोः स च मनुश्च तदात्मजाश्च प्राचीनबर्हिर्ऋभुरङ्ग उत ध्रुवश्च ॥४३॥
इक्ष्वाकुरैलमुचुकुन्दविदेहगाधिरघ्वम्बरीषसगरा गयनाहुषाद्याः ।
मान्धात्रलर्कशतधन्वनुरन्तिदेवा देवव्रतो बलिरमूर्त्तरयो दिलीपः ॥४४॥
सौभर्युतङ्कशिबिदेवलपिप्पलादसारस्वतोद्धवपराशरभूरिषेणाः ।
येऽन्ये विभीषणहनूमदुपेन्द्रदत्तपार्थार्ष्टिषेणविदुरश्रुतदेववर्याः ॥४५॥
ते वै विदन्त्यतितरन्ति च देवमायां स्त्रीशूद्रहूणशबरा अपि पापजीवाः ।
यद्यद्भुतक्रमपरायणशीलशिक्षास्तिर्यग्जना अपि किमु श्रुतधारणा ये ॥४६॥
शश्वत्प्रशान्तमभयं प्रतिबोधमात्रं शुद्धं समं सदसतः परमात्मतत्त्वम् ।
शब्दो न यत्र पुरुकारकवान् क्रियार्थो माया परैत्यभिमुखे च विलज्जमाना ॥४७॥

तद्वै पदं भगवतः परमस्य पुंसो ब्रह्मेति यद्विदुरजस्रसुखं विशोकम् ।
सध्र्यङ् नियम्य यतयो यमकर्तहेतिं जह्युः स्वराडिव निपानखनित्रमिन्द्रः ॥४८॥
स श्रेयसामपि विभुर्भगवान् यतोऽस्य भावस्वभावविहितस्य सतः प्रसिद्धिः ।
देहे स्वधातुविगमेऽनुविशीर्यमाणे व्योमेव तत्र पुरुषो न विशीर्यतेऽजः ॥४९॥
सोऽयं तेऽभिहितस्तात भगवान् विश्वभावनः । समासेन हरेर्नान्यदन्यस्मात् सदसच्च यत् ॥५०॥
इदं भागवतं नाम यन्मे भगवतोदितम् । संग्रहोऽयं विभूतीनां त्वमेतद्विपुलीकुरु ॥५१॥
यथा हरौ भगवति नृणां भक्तिर्भविष्यति । सर्वात्मन्यखिलाधार इति सङ्कल्प्य वर्णय ॥५२॥
मायां वर्णयतोऽमुष्य ईश्वरस्यानुमोदतः । शृण्वतःश्रद्धया नित्यं माययाऽऽत्मा न मुह्यति ।५३।

इति श्रीमद्भागवते महापुराणे पारमहंस्यां संहितायां द्वितीयस्कन्धे ब्रह्मनारदसंवादे सप्तमोऽध्यायः ॥ ७ ॥

## अथाष्टमोऽध्यायः

### राजोवाच

ब्रह्मणा चोदितो ब्रह्मन् गुणाख्यानेऽगुणस्य च । यस्मै यस्मै यथा प्राह नारदो देवदर्शनः ॥ १ ॥
एतद्वेदितुमिच्छामि तत्त्वं वेदविदां वर । हरेरद्भुतवीर्यस्य कथा लोकसुमङ्गलाः ॥ २ ॥
कथयस्व महाभाग यथाहमखिलात्मनि । कृष्णे निवेश्य निःसङ्गं मनस्त्यक्ष्ये कलेवरम् ॥ ३ ॥

[redacted]

अवतारानुचरितं यदाश्चर्यतमं हरेः । युगानि युगमानं च धर्मो यश्च युगे युगे ॥१७॥
नृणां साधारणो धर्मः सविशेषश्च यादृशः । श्रेणीनां राजर्षीणां च धर्मः कृच्छ्रेषु जीवताम् ॥१८॥
तत्त्वानां परिसंख्यानं लक्षणं हेतुलक्षणम् । पुरुषाराधनविधिर्योगस्याध्यात्मिकस्य च ॥१९॥
योगेश्वरैश्वर्यगतिर्लिङ्गभङ्गस्तु योगिनाम् । वेदोपवेदधर्माणामितिहासपुराणयोः ॥२०॥
सम्प्लवः सर्वभूतानां विक्रमः प्रतिसंक्रमः । इष्टापूर्तस्य काम्यानां त्रिवर्गस्य च यो विधिः ॥२१॥
यश्चानुशायिनां सर्गः पाखण्डस्य स सम्भवः । आत्मनो बन्धमोक्षौ च व्यवस्थानं स्वरूपतः ॥२२॥
यथाऽऽत्मतन्त्रो भगवान् विक्रीडत्यात्ममायया । विसृज्य वा यथा मायामुदास्ते साक्षिवद्विभुः॥२३॥
सर्वमेतच्च भगवन् पृच्छते मेऽनुपूर्वशः । तत्त्वतोऽर्हस्युदाहर्तुं प्रपन्नाय महामुने ॥२४॥
अत्र प्रमाणं हि भवान् परमेष्ठी यथाऽऽत्मभूः । परे चेहानुतिष्ठन्ति पूर्वेषां पूर्वजैः कृतम् ॥२५॥
न मेऽसवः परायन्ति ब्रह्मन्ननशनादमी । पिबतोऽच्युतपीयूषमन्यत्र कुपिताद् द्विजात् ॥२६॥

### सूत उवाच

तस्मै स्वलोकं भगवान् सभाजितः सन्दर्शयामास परं न यत्परम् ।
व्यपेतसंक्लेशविमोहसाध्वसं स्वदृष्टवद्भिर्विबुधैरभिष्टुतम् ॥ ९ ॥
प्रवर्तते यत्र रजस्तमस्तयोः सत्त्वं च मिश्रं न च कालविक्रमः ।
न यत्र माया किमुतापरे हरेरनुव्रता यत्र सुरासुरार्चिताः ॥१०॥
श्यामावदाताः शतपत्रलोचनाः पिशङ्गवस्त्राः सुरुचः सुपेशसः ।
सर्वे चतुर्बाहव उन्मिषन्मणिप्रवेकनिष्काभरणाः सुवर्चसः ।
प्रवालवैदूर्यमृणालवर्चसः परिस्फुरत्कुण्डलमौलिमालिनः ॥११॥
भ्राजिष्णुभिर्यः परितो विराजते लसद्विमानावलिभिर्महात्मनाम् ।
विद्योतमानः प्रमदोत्तमाद्युभिः सविद्युदभ्रावलिभिर्यथा नभः ॥१२॥
श्रीर्यत्र रूपिण्युरुगायपादयोः करोति मानं बहुधा विभूतिभिः ।

तथापि नाथमानस्य नाथ नाथय नाथितम् । परावरे यथा रूपे जानीयां ते त्वरूपिणः ॥२५॥
यथाऽऽत्ममायायोगेन नानाशक्त्युपबृंहितम् । विलुम्पन् विसृजन् गृह्णन् बिभ्रदात्मानमात्मना ।२६।
क्रीडस्यमोघसङ्कल्प ऊर्णनाभिर्यथोर्णुते । तथा तद्विषयां धेहि मनीषां मयि माधव ॥२७॥
भगवच्छिक्षितमहं करवाणि ह्यतन्द्रितः । नेहमानः प्रजासर्गं बध्येयं यदनुग्रहात् ॥२८॥

यावत्सखा सख्युरिवेश ते कृतः प्रजाविसर्गे विभजामि भो जनम् ।
अविक्लवस्ते परिकर्मणि स्थितो मा मे समुन्नद्धमदोऽजमानिनः ॥२९॥

### श्रीभगवानुवाच

ज्ञानं परमगुह्यं मे यद्विज्ञानसमन्वितम् । सरहस्यं तदङ्गं च गृहाण गदितं मया ॥३०॥
यावानहं यथाभावो यद्रूपगुणकर्मकः । तथैव तत्त्वविज्ञानमस्तु ते मदनुग्रहात् ॥३१॥
अहमेवासमेवाग्रे नान्यद्यत्सदसत्परम् । पश्चादहं यदेतच्च योऽवशिष्येत सोऽस्म्यहम् ॥३२॥
ऋतेऽर्थं यत्प्रतीयेत न प्रतीयेत चात्मनि । तद्विद्यादात्मनो मायां यथाऽऽभासो यथा तमः ॥३३॥

[redacted]

भूतमात्रेन्द्रियधियां जन्म सर्ग उदाहृतः । ब्रह्मणो गुणवैषम्याद् विसर्गः पौरुषः स्मृतः ॥ ३ ॥
स्थितिर्वैकुण्ठविजयः पोषणं तदनुग्रहः । मन्वन्तराणि सद्धर्म ऊतयः कर्मवासनाः ॥ ४ ॥
अवतारानुचरितं हरेश्चास्यानुवर्तिनाम् । पुंसामीशकथाः प्रोक्ता नानाख्यानोपबृंहिताः॥ ५ ॥
निरोधोऽस्यानुशयनमात्मनः सह शक्तिभिः । मुक्तिर्हित्वान्यथा रूपं स्वरूपेण व्यवस्थितिः ॥ ६ ॥
आभासश्च निरोधश्च यतश्चाध्यवसीयते । स आश्रयः परं ब्रह्म परमात्मेति शब्द्यते ॥ ७ ॥
योऽध्यात्मिकोऽयं पुरुषः सोऽसावेवाधिदैविकः । यस्तत्रोभयविच्छेदः पुरुषो ह्याधिभौतिकः ॥ ८ ॥
एकमेकतराभावे यदा नोपलभामहे । त्रितयं तत्र यो वेद स आत्मा स्वाश्रयाश्रयः ॥ ९ ॥
पुरुषोऽण्डं विनिर्भिद्य यदासौ स विनिर्गतः । आत्मनोऽयनमन्विछन्नपोऽस्राक्षीच्छुचिःशुचीः १०
तास्ववात्सीत् स्वसृष्टासु सहस्रपरिवत्सरान् । तेन नारायणो नाम यदापः पुरुषोद्भवाः ॥११॥
द्रव्यं कर्म च कालश्च स्वभावो जीव एव च । यदनुग्रहतः सन्ति न सन्ति यदुपेक्षया ॥१२॥
एको नानात्वमन्विच्छन् योगतल्पात् समुत्थितः। वीर्यं हिरण्मयं देवो मायया व्यसृजत् त्रिधा ॥१३॥
अधिदैवमथाध्यात्ममधिभूतमिति प्रभुः । अथैकं पौरुषं वीर्यं त्रिधाभिद्यत तच्छृणु ॥१४॥
अन्तःशरीर आकाशात् पुरुषस्य विचेष्टतः । ओजः सहो बलं जज्ञे ततः प्राणो महानसुः ॥१५॥
अनुप्राणन्ति यं प्राणाः प्राणन्तं सर्वजन्तुषु । अपानन्तमपानन्ति नरदेवमिवानुगाः ॥१६॥
प्राणेन क्षिपता क्षुत्तृडन्तरा जायते प्रभोः । पिपासतो जक्षतश्च प्राङ्मुखं निरभिद्यत ॥१७॥
मुखतस्तालु निर्भिन्नं जिह्वा तत्रोपजायते । ततो नानारसो जज्ञे जिह्वया योऽधिगम्यते ॥१८॥
विवक्षोर्मुखतो भूम्नो वह्निर्वाग्व्याहृतं तयोः । जले वै तस्य सुचिरं निरोधः समजायत ॥१९॥
नासिके निरभिद्येतां दोधूयति नभस्वति । तत्र वायुर्गन्धवहो घ्राणो नसि जिघृक्षतः ॥२०॥
यदात्मनि निरालोकमात्मानं च दिदृक्षतः । निर्भिन्ने ह्यक्षिणीतस्य ज्योतिश्चक्षुर्गुणग्रहः ॥२१॥
बोध्यमानस्य ऋषिभिरात्मनस्तज्जिघृक्षतः । कर्णौ च निर्भिद्येतां दिशः श्रोत्रं गुणग्रहः ॥२२॥
वस्तुनो मृदुकाठिन्यलघुगुर्वोष्णशीतताम् । जिघृक्षतस्त्वङ्निर्भिन्ना तस्यां रोममहीरुहाः ।

त्वक्चर्ममांसरुधिरमेदोमज्जास्थिधातवः । भूम्यप्तेजोमयाः सप्त प्राणो व्योमाम्बुवायुभिः ।३१।
गुणात्मकानीन्द्रियाणि भूतादिप्रभवा गुणाः । मनः सर्वविकारात्मा बुद्धिर्विज्ञानरूपिणी ॥३२॥
एतद्भगवतो रूपं स्थूलं ते व्याहृतं मया । मह्यादिभिश्चावरणैरष्टभिर्बहिरावृतम् ॥३३॥
अतः परं सूक्ष्मतममव्यक्तं निर्विशेषणम् । अनादिमध्यनिधनं नित्यं वाङ्मनसः परम् ॥३४॥
अमुनी भगवद्रूपे मया ते अनुवर्णिते । उभे अपि न गृह्णन्ति मायासृष्टे विपश्चितः ॥३५॥
स वाच्यवाचकतया भगवान् ब्रह्मरूपधृक् । नामरूपक्रिया धत्ते सकर्माकर्मकः परः ॥३६॥
प्रजापतीन् मनून् देवानृषीन् पितृगणान् पृथक् । सिद्धचारणगन्धर्वान् विद्याध्रासुरगुह्यकान् ॥३७॥
किन्नराप्सरसो नागान् सर्पान् किम्पुरुषोरगान् । मातृ रक्षः पिशाचांश्च प्रेतभूतविनायकान् ॥३८॥
कूष्माण्डोन्मादवेतालान् यातुधानान् ग्रहानपि । खगान् मृगान् पशून् वृक्षान् गिरीन्नृप सरीसृपान् ॥
द्विविधाश्चतुर्विधा येऽन्ये जलस्थलनभौकसः । कुशलाकुशला मिश्राः कर्मणां गतयस्त्विमाः ॥४०॥

ॐ श्रीपरमात्मने नमः

# श्रीमद्भागवतम्

## तृतीयस्कन्धः

### अथ प्रथमोऽध्यायः

**श्रीशुक उवाच**

एवमेतत् पुरा पृष्टो मैत्रेयो भगवान् किल । क्षत्त्रा वनं प्रविष्टेन त्यक्त्वा स्वगृहमृद्धिमत् ॥ १ ॥
यद्वा अयं मन्त्रकृद्वो भगवानखिलेश्वरः । पौरवेन्द्रगृहं हित्वा प्रविवेशात्मसात्कृतम् ॥ २ ॥

**राजोवाच**

कुत्र क्षत्तुर्भगवता मैत्रेयेणास सङ्गमः । कदा वा सह संवाद एतद्वर्णय नः प्रभो ॥ ३ ॥

[redacted]

पार्थांस्तु देवो भगवान् मुकुन्दो गृहीतवान् स क्षितिदेवदेवः ।
आस्ते स्वपुर्यां यदुदेवदेवो विनिर्जिताशेषनृदेवदेवः ॥ १२ ॥

स एष दोषः पुरुषद्विडास्ते गृहान् प्रविष्टो यमपत्यमत्या ।
पुष्णासि कृष्णाद् विमुखो गतश्रीस्त्यजाश्वशैवं कुलकौशलाय ॥ १३ ॥

इत्यूचिवांस्तत्र सुयोधनेन प्रवृद्धकोपस्फुरिताधरेण ।
असत्कृतः सत्स्पृहणीयशीलः क्षत्ता सकर्णानुजसौबलेन ॥ १४ ॥

क एनमत्रोपजुहाव जिह्मं दास्याः सुतं यद्बलिनैव पुष्टः ।
तस्मिन् प्रतीपः परकृत्य आस्ते निर्वास्यतामाशु पुराच्छ्वसानः ॥ १५ ॥

स इत्थमत्युल्बणकर्णबाणैर्भ्रातुः पुरो मर्मसु ताडितोऽपि ।
स्वयं धनुर्द्वारि निधाय मायां गतव्यथोऽयादुरु मानयानः ॥ १६ ॥

Digitization by Himalayan Heritage Foundation of America. HHFA(USA)

कच्चित्पुराणौ पुरुषौ स्वनाभ्यपाद्मानुवृत्त्येह किलावतीर्णौ ।
आसात उर्व्याः कुशलं विधाय कृतक्षणौ कुशलं शूरगेहे ॥ २६ ॥
कच्चित्कुरूणां परमः सुहृन्नो भामः स आस्ते सुखमङ्ग शौरिः ।
यो वै स्वसॄणां पितृवद्ददाति वरान् वदान्यो वरतर्पणेन ॥ २७ ॥
कच्चिद्वरूथाधिपतिर्यदूनां प्रद्युम्न आस्ते सुखमङ्ग वीरः ।
यं रुक्मिणी भगवतोऽभिलेभे आराध्य विप्रान् स्मरमादिसर्गे ॥ २८ ॥
कच्चित्सुखं सात्वतवृष्णिभोजदाशार्हकाणामधिपः स आस्ते ।
यमभ्यषिञ्चच्छतपत्रनेत्रो नृपासनाशां परिहृत्य दूरात् ॥ २९ ॥
कच्चिद्धरेः सौम्य सुतः सदृक्ष आस्तेऽग्रणी रथिनां साधु साम्बः ।
असूत यं जाम्बवती व्रताढ्या देवं गुहं योऽम्बिकया धृतोऽग्रे ॥ ३० ॥
क्षेमं स कच्चिद्युयुधान आस्ते यः फाल्गुनाल्लब्धधनूरहस्यः ।

अहो पृथापि ध्रियतेऽर्भकार्थे राजर्षिवर्येण विनापि तेन ।
यस्त्वेकवीरोऽधिरथो विजिग्ये धनुर्द्वितीयः ककुभश्चतस्रः ॥ ४० ॥
सौम्यानुशोचे तमधःपतन्तं भ्रात्रे परेताय विदुद्रुहे यः ।
निर्यापितो येन सुहृत्स्वपुर्या अहं स्वपुत्रान् समनुव्रतेन ॥ ४१ ॥
सोऽहं हरेर्मर्त्यविडम्बनेन दृशो नृणां चालयतो विधातुः ।
नान्योपलक्ष्यः पदवीं प्रसादाच्चरामि पश्यन् गतविस्मयोऽत्र ॥ ४२ ॥
नूनं नृपाणां त्रिमदोत्पथानां महीं मुहुश्चालयतां चमूभिः ।
वधात्प्रपन्नार्तिजिहीर्षयेशोऽप्युपैक्षताघं भगवान् कुरूणाम् ॥ ४३ ॥
अजस्य जन्मोत्पथनाशनाय कर्माण्यकर्तुर्ग्रहणाय पुंसाम् ।
नन्वन्यथा कोऽर्हति देहयोगं परो गुणानामुत कर्मतन्त्रम् ॥ ४४ ॥
तस्य प्रपन्नाखिललोकपानामवस्थितानामनुशासने स्वे ।
अर्थाय जातस्य यदुष्वजस्य वार्तां सखे कीर्तय तीर्थकीर्तेः ॥ ४५ ॥

[redacted]

यद्धर्मसूनोर्बत राजसूये निरीक्ष्य दृक्स्वस्त्ययनं त्रिलोकः ।
कार्त्स्न्येन चाद्येह गतं विधातुरर्वाक्सृतौ कौशलमित्यमन्यत ॥ १३ ॥
यस्यानुरागप्लुतहासरासलीलावलोकप्रतिलब्धमानाः ।
व्रजस्त्रियो दृग्भिरनुप्रवृत्तधियोऽवतस्थुः किल कृत्यशेषाः ॥ १४ ॥
स्वशान्तरूपेष्वितरैः स्वरूपैरभ्यर्धमानेष्वनुकम्पितात्मा ।
परावरेशो महदंशयुक्तो ह्यजोऽपि जातो भगवान् यथाग्निः ॥ १५ ॥
मां खेदयत्येतदजस्य जन्मविडम्बनं यद्वसुदेवगेहे ।
व्रजे च वासोऽरिभयादिव स्वयं पुराद् व्यवात्सीद्यदनन्तवीर्यः ॥ १६ ॥
दुनोति चेतः स्मरतो ममैतद्यदाह पादावभिवन्द्य पित्रोः ।
तातम्ब कंसादुरुशङ्कितानां प्रसीदतं नोऽकृतनिष्कृतीनाम् ॥ १७ ॥
को वा अमुष्याङ्घ्रिसरोजरेणुं विस्मर्तुमीशीत पुमान् विजिघ्रन् ।

प्रयुक्तान् भोजराजेन मायिनः कामरूपिणः । लील्या व्यनुदत्तांस्तान् बालः क्रीडनकानिव ॥३०॥
विपन्नान् विषपानेन निगृह्य भुजगाधिपम् । उत्थाप्यापाययद्गावस्तत्तोयं प्रकृतिस्थितम् ॥३१॥
अयाजयद्गोसवेन गोपराजं द्विजोत्तमैः । वित्तस्य चोरुभारस्य चिकीर्षन् सद्व्ययं विभुः॥३२॥
वर्षतीन्द्रे व्रजः कोपाद्भग्नमानेऽतिविह्वलः । गोत्रलीलातपत्रेण त्रातो भद्रानुगृह्णता ॥३३॥
शरच्छशिकरैर्मृष्टं मानयन् रजनीमुखम् । गायन् कलपदं रेमे स्त्रीणां मण्डलमण्डनः ॥३४॥

इति श्रीमद्भागवते महापुराणे पारमहंस्यां संहितायां तृतीयस्कन्धे विदुरोद्धवसंवादे द्वितीयोऽध्यायः ॥ २ ॥

## अथ तृतीयोऽध्यायः

### उद्धव उवाच

ततः स आगत्य पुरं स्वपित्रोश्चिकीर्षया शं बलदेवसंयुतः ।
निपात्य तुङ्गाद्रिपुयूथनाथं हतं व्यकर्षद् व्यसुमोजसोर्व्याम् ॥ १ ॥
सान्दीपनेः सकृत्प्रोक्तं ब्रह्माधीत्य सविस्तरम् । तस्मै प्रादाद्वरं पुत्रं मृतं पञ्चजनोदरात् ॥ २ ॥
समाहुता भीष्मककन्यया ये श्रियः सवर्णेन बुभूषयैषाम् ।
गान्धर्ववृत्त्या मिषतां स्वभागं जह्रे पदं मूर्ध्नि दधत्सुपर्णः ॥ ३ ॥
ककुद्मतोऽविद्धनसो दमित्वा स्वयंवरे नाग्नजितीमुवाह ।
तद्भग्नमानानपि गृध्यतोऽज्ञाञ्जघ्नेऽक्षतः शस्त्रभृतः स्वशस्त्रैः ॥ ४ ॥
प्रियं प्रभुर्ग्राम्य इव प्रियाया विधित्सुरार्च्छद् द्युतरुं यदर्थे ।
वज्र्याद्रवत्तं सगणो रुषान्धः क्रीडामृगो नूनमयं वधूनाम् ॥ ५ ॥
सुतं मृधे खं वपुषा ग्रसन्तं दृष्ट्वा सुनाभोन्मथितं धरित्र्या ।
आमन्त्रितस्तत्तनयाय शेषं दत्त्वा तदन्तःपुरमाविवेश ॥ ६ ॥
तत्राहृतास्ता नरदेवकन्याः कुजेन दृष्ट्वा हरिमार्तबन्धुम् ।
उत्थाय सद्यो जगृहुः प्रहर्षव्रीडानुरागप्रहितावलोकैः ॥ ७ ॥
आसां मुहूर्त एकस्मिन्नानागारेषु योषिताम् । सविधं जगृहे पाणीननुरूपः स्वमायया ॥ ८ ॥
तास्वपत्यान्यजनयदात्मतुल्यानि सर्वतः । एकैकस्यां दश दश प्रकृतेर्विबुभूषया ॥ ९ ॥
कालमागधशाल्वादीननीकै रुन्धतः पुरम् । अजीघनत्स्वयं दिव्यं स्वपुंसां तेज आदिशत् ॥१०॥
शम्बरं द्विविदं बाणं मुरं बल्वलमेव च । अन्यांश्च दन्तवक्त्रादीनवधीत्कांश्च घातयत् ॥११॥
अथ ते भ्रातृपुत्राणां पक्षयोः पतितान्नृपान् । चचाल भूः कुरुक्षेत्रं येषामापततां बलैः ॥१२॥
सकर्णदुःशासनसौबलानां कुमन्त्रपाकेन हतश्रियायुषम् ।
सुयोधनं सानुचरं शयानं भग्नोरुमूर्व्यां न ननन्द पश्यन् ॥ १३ ॥

कियान् भुवोऽयं क्षपितोरुभारो यद्द्रोणभीष्मार्जुनभीममूलैः ।
अष्टादशाक्षौहिणिको मदंशैरास्ते बलं दुर्विषहं यदूनाम् ॥१४॥
मिथो यदैषां भविता विवादो मध्वामदाताम्रविलोचनानाम् ।
नैषां वधोपाय इयानतोऽन्यो मय्युद्यतेऽन्तर्दधते स्वयं स ॥१५॥

एवं सञ्चिन्त्य भगवान् स्वराज्ये स्थाप्य धर्मजम् । नन्दयामास सुहृदः साधूनां वर्त्म दर्शयन् ॥१६॥
उत्तरायां धृतः पूरोर्वंशः साध्वभिमन्युना । स वै द्रौण्यस्त्रसंछिन्नः पुनर्भगवता धृतः ॥१७॥
अयाजयद्धर्मसुतमश्वमेधैस्त्रिभिर्विभुः । सोऽपि क्ष्मामनुजै रक्षन् रेमे कृष्णमनुव्रतः ॥१८॥
भगवानपि विश्वात्मा लोकवेदपथानुगः । कामान् सिषेवे द्वार्वत्यामसक्तः सांख्यमास्थितः ॥१९॥
स्निग्धस्मितावलोकेन वाचा पीयूषकल्पया । चरित्रेणानवद्येन श्रीनिकेतेन चात्मना ॥२०॥
इमं लोकममुं चैव रमयन् सुतरां यदून् । रेमे क्षणदया दत्तक्षणस्त्रीक्षणसौहृदः ॥२१॥
तस्यैवं रममाणस्य संवत्सरगणान् बहून् । गृहमेधेषु योगेषु विरागः समजायत ॥२२॥
दैवाधीनेषु कामेषु दैवाधीनः स्वयं पुमान् । को विस्रम्भेत योगेन योगेश्वरमनुव्रतः ॥२३॥
पुर्यां कदाचित्क्रीडद्भिर्यदुभोजकुमारकैः । कोपिता मुनयः शेपुर्भगवन्मतकोविदाः ॥२४॥
ततः कतिपयैर्मासैर्वृष्णिभोजान्धकादयः । ययुः प्रभासं संहृष्टा रथैर्देवविमोहिताः ॥२५॥
तत्र स्नात्वा पितॄन्देवानृषींश्चैव तदम्भसा । तर्पयित्वाथ विप्रेभ्यो गावो बहुगुणा ददुः ॥२६॥
हिरण्यं रजतं शय्यां वासांस्यजिनकम्बलान् । यानं रथानिभान् कन्यां धरां वृत्तिकरीमपि ॥२७॥
अन्नं चोरुरसं तेभ्यो दत्त्वा भगवदर्पणम् । गोविप्रार्थासवः शूराः प्रणेमुर्भुवि मूर्धभिः ॥२८॥

इति श्रीमद्भागवते महापुराणे पारमहंस्यां संहितायां तृतीयस्कन्धे विदुरोद्धवसंवादे तृतीयोऽध्यायः ॥३॥

## अथ चतुर्थोऽध्यायः

### उद्धव उवाच

अथ ते तदनुज्ञाता भुक्त्वा पीत्वा च वारुणीम् । तया विभ्रंशितज्ञाना दुरुक्तैर्मर्म पस्पृशुः ॥ १ ॥
तेषां मैरेयदोषेण विषमीकृतचेतसाम् । निम्लोचति रवावासीद्वेणूनामिव मर्दनम् ॥ २ ॥
भगवान् स्वात्ममायाया गतिं तामवलोक्य सः । सरस्वतीमुपस्पृश्य वृक्षमूलमुपाविशत् ॥ ३ ॥
अहं चोक्तो भगवता प्रपन्नार्तिहरेण ह । बदरीं त्वं प्रयाहीति स्वकुलं संजिहीर्षुणा ॥ ४ ॥
अथापि तदभिप्रेतं जानन्नहमरिन्दम । पृष्ठतोऽन्वगमं भर्तुः पादविश्लेषणाक्षमः ॥ ५ ॥

तस्मिन्महाभागवतो द्वैपायनसुहृत्सखा । लोकाननुचरन् सिद्ध आससाद यदृच्छया ॥ ९ ॥

तस्यानुरक्तस्य मुनेर्मुकुन्दः प्रमोदभावानतकन्धरस्य ।
आशृण्वतो मामनुरागहाससमीक्षया विश्रमयन्नुवाच ॥१०॥

## श्रीभगवानुवाच

वेदाहमन्तर्मनसीप्सितं ते ददामि यत्तद् दुरवापमन्यैः ।
सत्त्रे पुरा विश्वसृजां वसूनां मत्सिद्धिकामेन वसो त्वयेष्टः ॥११॥
स एष साधो चरमो भवानामासादितस्ते मदनुग्रहो यत् ।
यन्मां नृलोकान् रह उत्सृजन्तं दिष्ट्या ददृश्वान् विशदानुवृत्त्या ॥१२॥
पुरा मया प्रोक्तमजाय नाभ्ये पद्मे निषण्णाय ममादिसर्गे ।
ज्ञानं परं मन्महिमावभासं यत्सूरयो भागवतं वदन्ति ॥१३॥
इत्यादृतोक्तः परमस्य पुंसः प्रतिक्षणानुग्रहभाजनोऽहम् ।

[redacted]

### विदुर उवाच

ज्ञानं परं स्वात्मरहःप्रकाशं यदाह योगेश्वर ईश्वरस्ते ।
वक्तुं भवान्नोऽर्हति यद्धि विष्णोर्भृत्याः स्वभृत्यार्थकृतश्चरन्ति ॥२५॥

### उद्धव उवाच

ननु ते तत्त्वसंराध्य ऋषिः कौषारवोऽन्ति मे । साक्षाद्भगवताऽऽदिष्टो मर्त्यलोकं जिहासता ॥२६॥

### श्रीशुक उवाच

इति सह विदुरेण विश्वमूर्तेर्गुणकथया सुधया प्लावितोरुतापः ।
क्षणमिव पुलिने यमस्वसुस्तां समुषित औपगविर्निशां ततोऽगात् ॥२७॥

### राजोवाच

निधनमुपगतेषु वृष्णिभोजेष्वधिरथयूथपयूथपेषु मुख्यः ।
स तु कथमवशिष्ट उद्धवो यद्धरिरपि तत्यज आकृतिं त्र्यधीशः ॥२८॥

### श्रीशुक उवाच

[redacted]

जनस्य कृष्णाद्विमुखस्य दैवादधर्मशीलस्य सुदुःखितस्य ।
अनुग्रहायेह चरन्ति नूनं भूतानि भव्यानि जनार्दनस्य ॥ ३ ॥
तत्साधुवर्यादिश वर्त्म शं नः संराधितो भगवान् येन पुंसाम् ।
हृदिस्थितो यच्छति भक्तिपूते ज्ञानं सतत्त्वाधिगमं पुराणम् ॥ ४ ॥
करोति कर्माणि कृतावतारो यान्यात्मतन्त्रो भगवांस्त्र्यधीशः ।
यथा ससर्जाग्र इदं निरीहः संस्थाप्य वृत्तिं जगतो विधत्ते ॥ ५ ॥
यथा पुनः स्वे ख इदं निवेश्य शेते गुहायां स निवृत्तवृत्तिः ।
योगेश्वराधीश्वर एक एतदनुप्रविष्टो बहुधा यथाऽऽसीत् ॥ ६ ॥
क्रीडन् विधत्ते द्विजगोसुराणां क्षेमाय कर्माण्यवतारभेदैः ।
मनो न तृप्यत्यपि श्रृण्वतां नः सुश्लोकमौलेश्चरितामृतानि ॥ ७ ॥
यैस्तत्त्वभेदैरधिलोकनाथो लोकानलोकान् सह [redacted]

### श्रीशुक उवाच

स एवं भगवान् पृष्टः क्षत्त्रा कौषारविर्मुनिः । पुंसां निःश्रेयसार्थेन तमाह बहु मानयन् ॥१७॥

### मैत्रेय उवाच

साधु पृष्टं त्वया साधो लोकान् साध्वनुगृह्णता । कीर्तिं वितन्वता लोके आत्मनोऽधोक्षजात्मनः॥१८॥
नैतच्चित्रं त्वयि क्षत्तर्बादरायणवीर्यजे । गृहीतोऽनन्यभावेन यत्त्वया हरिरीश्वरः ॥१९॥
माण्डव्यशापाद् भगवान् प्रजासंयमनो यमः । भ्रातुः क्षेत्रे भुजिष्यायां जातः सत्यवतीसुतात् ।२०।
भवान् भगवतो नित्यं सम्मतः सानुगस्य च । यस्य ज्ञानोपदेशाय मादिशद् भगवान् व्रजन् ॥२१॥
अथ ते भगवल्लीला योगमायोपबृंहिताः । विश्वस्थित्युद्भवान्तार्था वर्णयाम्यनुपूर्वशः ॥२२॥
भगवानेक आसेदमग्र आत्माऽऽत्मनां विभुः । आत्मेच्छानुगतावात्मानानामत्युपलक्षणः ॥२३॥
स वा एष तदा द्रष्टा नापश्यद् दृश्यमेकराट् । मेनेऽसन्तमिवात्मानं सुप्तशक्तिरसुप्तदृक् ॥२४॥
सा वा एतस्य संद्रष्टुः शक्तिः सदसदात्मिका । माया नाम महाभाग ययेदं निर्ममे विभुः ॥२५॥

[redacted]

मार्गन्ति यत्ते मुखपद्मनीडैश्छन्दःसुपर्णैर्ऋषयो विविक्ते ।
यस्याघमर्षोदसरिद्वरायाः पदं पदं तीर्थपदः प्रपन्नाः ॥ ४० ॥
यच्छ्रद्धया श्रुतवत्या च भक्त्या संमृज्यमाने हृदयेऽवधाय ।
ज्ञानेन वैराग्यबलेन धीरा व्रजेम तत्तेऽङ्घ्रिसरोजपीठम् ॥ ४१ ॥
विश्वस्य जन्मस्थितिसंयमार्थे कृतावतारस्य पदाम्बुजं ते ।
व्रजेम सर्वे शरणं यदीश स्मृतं प्रयच्छत्यभयं स्वपुंसाम् ॥ ४२ ॥
यत्सानुबन्धेऽसति देहगेहे ममाहमित्यूढदुराग्रहाणाम् ।
पुंसां सुदूरं वसतोऽपि पुर्यां भजेम तत्ते भगवन् पदाब्जम् ॥ ४३ ॥
तान् वै ह्यसद्वृत्तिभिरक्षिभिर्ये पराहृतान्तर्मनसः परेश ।
अथो न पश्यन्त्युरुगाय नूनं ये ते पदन्यासविलासलक्ष्म्याः ॥ ४४ ॥
पानेन ते देव कथासुधायाः प्रवृद्धभक्त्या विशदाशया ये ।

[redacted]

प्रबुद्धकर्मा दैवेन त्रयोविंशतिको गणः । प्रेरितोऽजनयत् स्वाभिर्मात्राभिरधिपूरुषम् ॥ ४ ॥
परेण विशता स्वस्मिन् मात्रया विश्वसृग्गणः । चुक्षोभान्योन्यमासाद्य यस्मिँल्लोकाश्चराचराः॥ ५ ॥
हिरण्मयः स पुरुषः सहस्रपरिवत्सरान् । आण्डकोश उवासाप्सु सर्वसत्त्वोपबृंहितः ॥ ६ ॥
स वै विश्वसृजां गर्भो देवकर्मात्मशक्तिमान् । विबभाजात्मनाऽऽत्मानमेकधा दशधा त्रिधा ॥ ७ ॥
एष ह्यशेषसत्त्वानामात्मांशः परमात्मनः । आद्योऽवतारो यत्रासौ भूतग्रामो विभाव्यते ॥ ८ ॥
साध्यात्मः साधिदैवश्च साधिभूत इति त्रिधा । विराट् प्राणो दशविध एकधा हृदयेन च ॥ ९ ॥
स्मरन् विश्वसृजामीशो विज्ञापितमधोक्षजः । विराजमतपत् स्वेन तेजसैषां विवृत्तये ॥१०॥
अथ तस्याभितप्तस्य कति चायतनानि ह । निरभिद्यन्त देवानां तानि मे गदतः श्रृणु ॥११॥
तस्याग्निरास्यं निर्भिन्नं लोकपालोऽविशत् पदम् । वाचा स्वांशेन वक्तव्यं ययासौ प्रतिपद्यते ॥१२॥
निर्भिन्नं तालु वरुणो लोकपालोऽविशद्धरेः । जिह्वयांशेन च रसं ययासौ प्रतिपद्यते ॥१३॥
निर्भिन्ने अश्विनौ नासे विष्णोराविशतां पदम् । घ्राणेनांशेन गन्धस्य प्रतिपत्तिर्यतो भवेत् ॥१४॥
निर्भिन्ने अक्षिणी त्वष्टा लोकपालोऽविशद् विभोः ।

पद्भ्यां भगवतो जज्ञे शुश्रूषा धर्मसिद्धये । तस्यां जातः पुरा शूद्रो यद्वृत्त्या तुष्यते हरिः ॥३३॥
एते वर्णाः स्वधर्मेण यजन्ति स्वगुरुं हरिम् । श्रद्धयाऽऽत्मविशुद्ध्यर्थं यज्जाताः सह वृत्तिभिः ३४
एतत्क्षत्तर्भगवतो दैवकर्मात्मरूपिणः । कः श्रद्दध्यादुपाकर्तुं योगमायाबलोदयम् ॥३५॥
अथापि कीर्तयाम्यङ्ग यथामति यथाश्रुतम् । कीर्तिं हरेः स्वां सत्कर्तुं गिरमन्याभिधासतीम् ॥३६॥
एकान्तलाभं वचसो नु पुंसां सुश्लोकमौलेर्गुणवादमाहुः ।
श्रुतेश्च विद्वद्भिरुपाकृतायां कथासुधायामुपसंप्रयोगम् ॥ ३७ ॥
आत्मनोऽवसितो वत्स महिमा कविनाऽऽदिना । संवत्सरसहस्रान्ते धिया योगविपक्कया ॥३८॥
अतो भगवतो माया मायिनामपि मोहिनी । यत्स्वयं चात्मवर्त्मात्मा न वेद किमुतापरे ॥३९॥
यतोऽप्राप्य न्यवर्तन्त वाचश्च मनसा सह । अहं चान्य इमे देवास्तस्मै भगवते नमः ॥४०॥

इति श्रीमद्भागवते महापुराणे पारमहंस्यां संहितायां [redacted]

अशेषसंक्लेशशमं विधत्ते गुणानुवादश्रवणं मुरारेः ।
कुतः पुनस्तच्चरणारविन्दपरागसेवारतिरात्मलब्धा ॥१४॥

## विदुर उवाच

संछिन्नः संशयो मह्यं तव सूक्तासिना विभो । उभयत्रापि भगवन् मनो मे संप्रधावति ॥१५॥
साध्वेतद् व्याहृतं विद्वन्नात्ममायायनं हरेः । आभात्यपार्थं निर्मूलं विश्वमूलं न यद्बहिः ॥१६॥
यश्च मूढतमो लोके यश्च बुद्धेः परं गतः । तावुभौ सुखमेधेते क्लिश्यत्यन्तरितो जनः ॥१७॥
अर्थाभावं विनिश्चित्य प्रतीतस्यापि नात्मनः । तां चापि युष्मच्चरणसेवयाहं पराणुदे ॥१८॥
यत्सेवया भगवतः कूटस्थस्य मधुद्विषः । रतिरासो भवेत् तीव्रः पादयोर्व्यसनार्दनः ॥१९॥
दुरापा ह्यल्पतपसः सेवा वैकुण्ठवर्त्मसु । यत्रोपगीयते नित्यं देवदेवो जनार्दनः ॥२०॥
सृष्ट्वाग्रे महदादीनि सविकाराण्यनुक्रमात् । तेभ्यो विराजमुद्धृत्य तमनुप्राविशद् विभुः ॥२१॥
यमाहुराद्यं पुरुषं सहस्राङ्घ्र्यूरुबाहुकम् । यत्र विश्व इमे लोकाः सविकासं समासते ॥२२॥
यस्मिन् दशविधः प्राणः सेन्द्रियार्थेन्द्रियस्त्रिवृत् । त्वयेरितो यतो वर्णास्तद्वि

एतान् मे पृच्छतः प्रश्नान् हरेः कर्मविवित्सया । ब्रूहि मेऽज्ञस्य मित्रत्वादजया नष्टचक्षुषः ॥४०॥
सर्वे वेदाश्च यज्ञाश्च तपो दानानि चानघ । जीवाभयप्रदानस्य न कुर्वीरन् कलामपि ॥४१॥

## श्रीशुक उवाच

स इत्थमापृष्टपुराणकल्पः कुरुप्रधानेन मुनिप्रधानः ।
प्रवृद्धहर्षो भगवत्कथायां संचोदितस्तं प्रहसन्निवाह ॥४२॥

इति श्रीमद्भागवते महापुराणे पारमहंस्यां संहितायां तृतीयस्कन्धे सप्तमोऽध्यायः ॥ ७ ॥

# अथाष्टमोऽध्यायः

## मैत्रेय उवाच

सत्सेवनीयो बत पूरुवंशो यल्लोकपालो भगवत्प्रधानः ।
बभूविथेहाजितकीर्तिमालां पदे पदे नूतनयस्यभीक्ष्णम् ॥१॥

सोऽन्तःशरीरेऽर्पितभूतसूक्ष्मः कालात्मिकां शक्तिमुदीरयाणः।
उवास तस्मिन् सलिले पदे स्वे यथानलो दारुणि रुद्धवीर्यः॥ ११॥
चतुर्युगानां च सहस्रमप्सु स्वपन् स्वयोदीरितया स्वशक्त्या।
कालाख्ययाऽऽसादितकर्मतन्त्रो लोकानपीतान् ददृशे स्वदेहे॥ १२॥
तस्यार्थसूक्ष्माभिनिविष्टदृष्टेरन्तर्गतोऽर्थो रजसा तनीयान्।
गुणेन कालानुगतेन विद्धः सूष्यंस्तदाभिद्यत नाभिदेशात्॥ १३॥
स पद्मकोशः सहसोदतिष्ठत् कालेन कर्मप्रतिबोधनेन।
स्वरोचिषा तत्सलिलं विशालं विद्योतयन्नर्क इवात्मयोनिः॥ १४॥
तल्लोकपद्मं स उ एव विष्णुः प्रावीविशत् सर्वगुणावभासम्।
तस्मिन् स्वयं वेदमयो विधाता स्वयंभुवं यं स्म वदन्ति सोऽभूत्॥ १५॥
तस्यां स चाम्भोरुहकर्णिकायामवस्थितो लोकमपश्यमानः।

आयामतो विस्तरतः स्वमानदेहेन लोकत्रयसंग्रहेण ।
विचित्रदिव्याभरणांशुकानां कृतश्रियापाश्रितवेषदेहम् ॥ २५ ॥
पुंसां स्वकामाय विविक्तमार्गैरभ्यर्चतां कामदुघाङ्घ्रिपद्मम् ।
प्रदर्शयन्तं कृपया नखेन्दुमयूखभिन्नाङ्गुलिचारुपत्रम् ॥ २६ ॥
मुखेन लोकार्तिहरस्मितेन परिस्फुरत्कुण्डलमण्डितेन ।
शोणायितेनाधरबिम्बभासा प्रत्यर्हयन्तं सुनसेन सुभ्र्वा ॥ २७ ॥
कदम्बकिञ्जल्कपिशङ्गवाससा स्वलङ्कृतं मेखलया नितम्बे ।
हारेण चानन्तधनेन वत्स श्रीवत्सवक्षःस्थलवल्लभेन ॥ २८ ॥
परार्ध्यकेयूरमणिप्रवेकपर्यस्तदोर्दण्डसहस्रशाखम् ।
अव्यक्तमूलं भुवनाङ्घ्रिपेन्द्रमहीन्द्रभोगैरधिवीतवल्शम् ॥ २९ ॥

ये तु त्वदीयचरणाम्बुजकोशगन्धं जिघ्रन्ति कर्णविवरैः श्रुतिवातनीतम् ।
भक्त्या गृहीतचरणः परया च तेषां नापैषि नाथ हृदयाम्बुरुहात्स्वपुंसाम् ॥ ५ ॥
तावद्भयं द्रविणगेहसुहृन्निमित्तं शोकः स्पृहा परिभवो विपुलश्च लोभः ।
तावन्ममेत्यसदवग्रह आर्तिमूलं यावन्न तेऽङ्घ्रिमभयं प्रवृणीतलोकः ॥ ६ ॥
दैवेन ते हतधियो भवतः प्रसङ्गात्सर्वाशुभोपशमनाद् विमुखेन्द्रिया ये ।
कुर्वन्ति कामसुखलेशलवाय दीना लोभाभिभूतमनसोऽकुशलानि शश्वत् ॥ ७ ॥
क्षुत्तृट्त्रिधातुभिरिमा मुहुरर्द्यमानाः शीतोष्णवातवर्षैरितरेतराच्च ।
कामाग्निनाच्युत रुषा च सुदुर्भरेण संपश्यतो मन उरुक्रम सीदते मे ॥ ८ ॥
यावत्पृथक्त्वमिदमात्मन इन्द्रियार्थमायाबलं भगवतो जन ईश पश्येत् ।
तावन्न संसृतिरसौ प्रतिसंक्रमेत व्यर्थापि दुःखनिवहं वहती क्रियार्था ॥ ९ ॥
अह्न्यापृतार्तकरणा निशि निःशयाना नानामनोरथधिया क्षणभग्ननिद्राः ।
दैवाहतार्थरचना ऋषयोऽपि देव युष्मत्प्रसङ्गविमुखा इह संसरन्ति ॥१०॥

तिर्यङ्मनुष्यविबुधादिषु जीवयोनिष्वात्मेच्छयाऽऽत्मकृतसेतुपरीप्सया यः ।
रेमे निरस्तरतिरप्यवरुद्धदेहस्तस्मै नमो भगवते पुरुषोत्तमाय ॥१९॥
योऽविद्ययानुपहतोऽपि दशार्धवृत्त्या निद्रामुवाह जठरीकृतलोकयात्रः ।
अन्तर्जलेऽहिकशिपुस्पर्शानुकूलां भीमोर्मिमालिनि जनस्य सुखं विवृण्वन् ॥२०॥
यन्नाभिपद्मभवनादहमासमीड्य लोकत्रयोपकरणो यदनुग्रहेण ।
तस्मै नमस्त उदरस्थभवाय योगनिद्रावसानविकसन्नलिनेक्षणाय ॥२१॥
सोऽयं समस्तजगतां सुहृदेक आत्मा सत्त्वेन यन्मृडयते भगवान् भगेन ।
तेनैव मे दृशमनुस्पृशताद् यथाहं स्रक्ष्यामि पूर्ववदिदं प्रणतप्रियोऽसौ ॥२२॥
एष प्रपन्नवरदो रमयाऽऽत्मशक्त्या यद् यत्करिष्यति गृहीतगुणावतारः ।
तस्मिन् स्वविक्रममिदं सृजतोऽपि चेतो युञ्जीत कर्मशमलं च यथा विजह्याम् ॥२३॥
नाभिह्रदादिह सतोऽम्भसि यस्य पुंसो विज्ञानशक्तिरहमासमनन्तशक्तेः ।

[redacted]

प्रीतोऽहमस्तु भद्रं ते लोकानां विजयेच्छया । यदस्तौषीर्गुणमयं निर्गुणं मानुवर्णयन् ॥३९॥
य एतेन पुमान्नित्यं स्तुत्वा स्तोत्रेण मां भजेत् । तस्याशु संप्रसीदेयं सर्वकामवरेश्वरः ॥४०॥
पूर्तेन तपसा यज्ञैर्दानैर्योगसमाधिना । राद्धं निःश्रेयसं पुंसां मत्प्रीतिस्तत्त्वविन्मतम् ॥४१॥
अहमात्माऽऽत्मनां धातः प्रेष्ठः सन् प्रेयसामपि । अतो मयि रतिं कुर्याद् देहादिर्यत्कृते प्रियः ॥४२॥
सर्ववेदमयेनेदमात्मनाऽऽत्माऽऽत्मयोनिना । प्रजाः सृज यथापूर्वं याश्च मय्यनुशेरते ॥४३॥

**मैत्रेय उवाच**

तस्मा एवं जगत्स्रष्ट्रे प्रधानपुरुषेश्वरः । व्यज्येदं स्वेन रूपेण कञ्जनाभस्तिरोदधे ॥४४॥

इति श्रीमद्भागवते महापुराणे पारमहंस्यां संहितायां तृतीयस्कन्धे नवमोऽध्यायः ॥ ९ ॥

## अथ दशमोऽध्यायः

**विदुर उवाच**

[redacted]

द्वितीयस्त्वहमो यत्र द्रव्यज्ञानक्रियोदयः । भूतसर्गस्तृतीयस्तु तन्मात्रो द्रव्यशक्तिमान् ॥१५॥
चतुर्थ ऐन्द्रियः सर्गो यस्तु ज्ञानक्रियात्मकः । वैकारिको देवसर्गः पञ्चमो यन्मयं मनः ॥१६॥
षष्ठस्तु तमसः सर्गो यस्त्वबुद्धिकृतः प्रभो । षडिमे प्राकृताः सर्गा वैकृतानपि मे शृणु ॥१७॥
रजोभाजो भगवतो लीलेयं हरिमेधसः । सप्तमो मुख्यसर्गस्तु षड्विधस्तस्थुषां च यः ॥१८॥
वनस्पत्योषधिलतात्वक्सारा वीरुधो द्रुमाः । उत्स्रोतसस्तमःप्राया अन्तःस्पर्शा विशेषिणः ॥१९॥
तिरश्चामष्टमः सर्गः सोऽष्टाविंशद्विधो मतः । अविदो भूरितमसो घ्राणज्ञा हृद्यवेदिनः ॥२०॥
गौरजो महिषः कृष्णः सूकरो गवयो रुरुः । द्विशफाः पशवश्चेमे अविरुष्ट्रश्च सत्तम ॥२१॥
खरोऽश्वोऽश्वतरो गौरः शरभश्चमरी तथा । एते चैकशफाः क्षत्तः शृणु पञ्चनखान् पशून् ॥२२॥
श्वा सृगालो वृको व्याघ्रो मार्जारः शशशल्लकौ । सिंहः कपिर्गजः कूर्मो गोधा च मकरादयः ॥२३॥
कङ्कगृध्रवटश्येनभासभल्लूकबर्हिणः । हंससारसचक्राह्वकाकोलूकादयः खगाः ॥२४॥

तयोः समुच्चयो मासः पितॄणां तदहर्निशम् । द्वौ तावृतुः षडयनं दक्षिणं चोत्तरं दिवि ॥११॥
अयने चाहनी प्राहुर्वत्सरो द्वादश स्मृतः । संवत्सरशतं नृणां परमायुर्निरूपितम् ॥१२॥
ग्रहर्क्षताराचक्रस्थः परमाण्वादिना जगत् । संवत्सरावसानेन पर्येत्यनिमिषो विभुः ॥१३॥
संवत्सरः परिवत्सर इडावत्सर एव च । अनुवत्सरो वत्सरश्च विदुरैवं प्रभाष्यते ॥१४॥
यः सृज्यशक्तिमुरुधोच्छ्वसयन् स्वशक्त्या पुंसोऽभ्रमाय दिवि धावति भूतभेदः ।
कालाख्यया गुणमयं क्रतुभिर्वितन्वंस्तस्मै बलिं हरत वत्सरपञ्चकाय ॥१५॥

## विदुर उवाच

पितृदेवमनुष्याणामायुः परमिदं स्मृतम् । परेषां गतिमाचक्ष्व ये स्युः कल्पाद् बहिर्विदः ।१६।
भगवान् वेद कालस्य गतिं भगवतो ननु । विश्वं विचक्षते धीरा योगराद्धेन चक्षुषा ॥१७॥

## मैत्रेय उवाच

कृतं त्रेता द्वापरं च कलिश्चेति चतुर्युगम् । दिव्यैर्द्वादशभिर्वर्षैः सावधानं निरूपितम् ॥१८॥
चत्वारि त्रीणि द्वे चैकं कृतादिषु यथाक्रमम् । संख्यातानि सहस्राणि द्विगुणानि शतानि च ॥१९॥

अयं तु कथितः कल्पो द्वितीयस्यापि भारत । वाराह इति विख्यातो यत्रासीत्सूकरो हरिः ॥३६॥
कालोऽयं द्विपरार्धाख्यो निमेष उपचर्यते । अव्याकृतस्यानन्तस्य अनादेर्जगदात्मनः ॥३७॥
कालोऽयं परमाण्वादिर्द्विपरार्धान्त ईश्वरः । नैवेशितुं प्रभुर्भूम्न ईश्वरो धाममानिनाम् ॥३८॥
विकारैः सहितो युक्तैर्विशेषादिभिरावृतः । आण्डकोशो बहिरयं पञ्चाशत्कोटिविस्तृतः ॥३९॥
दशोत्तराधिकैर्यत्र प्रविष्टः परमाणुवत् । लक्ष्यतेऽन्तर्गताश्चान्ये कोटिशो ह्यण्डराशयः ॥४०॥
तदाहुरक्षरं ब्रह्म सर्वकारणकारणम् । विष्णोर्धाम परं साक्षात्पुरुषस्य महात्मनः ॥४१॥

इति श्रीमद्भागवते महापुराणे पारमहंस्यां संहितायां तृतीयस्कन्धे एकादशोऽध्यायः ॥११॥

## अथ द्वादशोऽध्यायः

### मैत्रेय उवाच

इति ते वर्णितः क्षत्तः कालाख्यः परमात्मनः । महिमा वेदगर्भोऽथ यथास्राक्षीन्निबोध मे ॥ १ ॥
ससर्जाग्रेऽन्धतामिस्रमथ तामिस्रमादिकृत् । महामोहं च मोहं च तमश्चाज्ञानवृत्तयः ॥ २ ॥

## मैत्रेय उवाच

एवमात्मभुवाऽऽदिष्टः परिक्रम्य गिरां पतिम् । बाढमित्यमुमामन्त्र्य विवेश तपसे वनम् ॥२०॥
अथाभिध्यायतः सर्गं दश पुत्राः प्रजज्ञिरे । भगवच्छक्तियुक्तस्य लोकसन्तानहेतवः ॥२१॥
मरीचिरत्र्यङ्गिरसौ पुलस्त्यः पुलहः क्रतुः । भृगुर्वसिष्ठो दक्षश्च दशमस्तत्र नारदः ॥२२॥
उत्सङ्गान्नारदो जज्ञे दक्षोऽङ्गुष्ठात्स्वयम्भुवः । प्राणाद् वसिष्ठः सञ्जातो भृगुस्त्वचि करात्क्रतुः।२३।
पुलहो नाभितो जज्ञे पुलस्त्यः कर्णयोर्ऋषिः । अङ्गिरा मुखतोऽक्ष्णोऽत्रिर्मरीचिर्मनसोऽभवत् २४
धर्मः स्तनाद् दक्षिणतो यत्र नारायणः स्वयम् । अधर्मः पृष्ठतो यस्मान्मृत्युर्लोकभयङ्करः ॥२५॥
हृदि कामो भ्रुवः क्रोधो लोभश्चाधरदच्छदात् । आस्याद्वाक्सिन्धवो मेढ्रान्निर्ऋतिः पायोरघाश्रयः २६
छायायाः कर्दमो जज्ञे देवहूत्याः पतिः प्रभुः । मनसो देहतश्चेदं जज्ञे विश्वकृतो जगत् ॥२७॥
वाचं दुहितरं तन्वीं स्वयम्भूर्हरतीं मनः । अकामां चकमे क्षत्तः सकाम इति नः श्रुतम् ॥२८॥
तमधर्मे कृतमतिं विलोक्य पितरं सुताः । मरीचिमुख्या मुनयो विश्वम्भात्प्रत्यबोधयन् ॥२९॥

[redacted]

तस्योष्णिगासील्लोमभ्यो गायत्री च त्वचो विभोः । त्रिष्टुम्मांसात्स्नुतोऽनुष्टुब्जगत्यस्थ्नः प्रजापतेः४५
मज्जायाः पङ्क्तिरुत्पन्ना बृहती प्राणतोऽभवत् । स्पर्शस्तस्याभवज्जीवः स्वरो देह उदाहृतः ॥४६॥
ऊष्माणमिन्द्रियाण्याहुरन्तःस्था बलमात्मनः । स्वराः सप्त विहारेण भवन्ति स्म प्रजापतेः ॥४७॥
शब्दब्रह्मात्मनस्तस्य व्यक्ताव्यक्तात्मनः परः । ब्रह्मावभाति विततो नानाशक्त्युपबृंहितः ॥४८॥
ततोऽपरामुपादाय स सर्गाय मनो दधे । ऋषीणां भूरिवीर्याणामपि सर्गमविस्तृतम् ॥४९॥
ज्ञात्वा तद्धृदये भूयश्चिन्तयामास कौरव । अहो अद्भुतमेतन्मे व्यापृतस्यापि नित्यदा ॥५०॥
न ह्येधन्ते प्रजा नूनं दैवमत्र विघातकम् । एवं युक्तकृतस्तस्य दैवं चावेक्षतस्तदा ॥५१॥
कस्य रूपमभूद् द्वेधा यत्कायमभिचक्षते । ताभ्यां रूपविभागाभ्यां मिथुनं समपद्यत ॥५२॥
यस्तु तत्र पुमान् सोऽभून्मनुः स्वायम्भुवःस्वराट् । स्त्री याऽऽसीच्छतरूपाख्या महिष्यस्य महात्मनः ॥

[redacted]

## ब्रह्मोवाच

प्रीतस्तुभ्यमहं तात स्वस्ति स्ताद्वां क्षितीश्वर । यन्निर्व्यलीकेन हृदा शाधि मेत्यात्मनार्पितम् ॥ ९ ॥
एतावत्यात्मजैर्वीर कार्या ह्यपचितिर्गुरौ । शक्त्याप्रमत्तैर्गृह्येत सादरं गतमत्सरैः ॥१०॥
स त्वमस्यामपत्यानि सदृशान्यात्मनो गुणैः । उत्पाद्य शास धर्मेण गां यज्ञैः पुरुषं यज ॥११॥
परं शुश्रूषणं मह्यं स्यात्प्रजारक्षया नृप । भगवांस्ते प्रजाभर्तुर्हृषीकेशोऽनुतुष्यति ॥१२॥
येषां न तुष्टो भगवान् यज्ञलिङ्गो जनार्दनः । तेषां श्रमो ह्यपार्थाय यदात्मा नादृतः स्वयम् ॥१३॥

## मनुरुवाच

आदेशेऽहं भगवतो वर्तेयामीवसूदन । स्थानं त्विहानुजानीहि प्रजानां मम च प्रभो ॥१४॥
यदोकः सर्वसत्त्वानां मही मग्ना महाम्भसि । अस्या उद्धरणे यत्नो देव देव्या विधीयताम् ॥१५॥

## मैत्रेय उवाच

परमेष्ठी त्वपां मध्ये तथा सन्नामवेक्ष्य गाम् । कथमेनां समुन्नेष्य इति दध्यौ धिया चिरम् ॥१६॥

स वज्रकूटाङ्गनिपातवेगविशीर्णकुक्षिः स्तनयन्नुदन्वान् ।
उत्सृष्टदीर्घोर्मिभुजैरिवार्तश्चुक्रोश यज्ञेश्वर पाहि मेति ॥ २९ ॥
खुरैः क्षुरप्रैर्दरयंस्तदाप उत्पारपारं त्रिपरू रसायाम् ।
ददर्श गां तत्र सुषुप्सुरग्रे यां जीवधानीं स्वयमभ्यधत्त ॥ ३० ॥
स्वदंष्ट्रयोद्धृत्य महीं निमग्नां स उत्थितः संरुरुचे रसायाः ।
तत्रापि दैत्यं गदयाऽऽपतन्तं सुनाभसंदीपिततीव्रमन्युः ॥ ३१ ॥
जघान रुन्धानमसह्यविक्रमं स लीलयेभं मृगराडिवाम्भसि ।
तद्रक्तपङ्काङ्कितगण्डतुण्डो यथा गजेन्द्रो जगतीं विभिन्दन् ॥ ३२ ॥
तमालनीलं सितदन्तकोट्या क्ष्मामुत्क्षिपन्तं गजलीलयाङ्ग ।
प्रज्ञाय बद्धाञ्जलयोऽनुवाकैर्विरिञ्चिमुख्या उपतस्थुरीशम् ॥ ३३ ॥

### ऋषय ऊचुः

कः श्रद्दधीतान्यतमस्तव प्रभो रसां गताया भुव उद्विबर्हणम् ।
न विस्मयोऽसौ त्वयि विश्वविस्मये यो माययेदं ससृजेऽतिविस्मयम्॥ ४३ ॥
विधुन्वता वेदमयं निजं वपुर्जनस्तपःसत्यनिवासिनो वयम् ।
सटाशिखोद्धूतशिवाम्बुबिन्दुभिर्विमृज्यमाना भृशमीश पाविताः॥ ४४ ॥
स वै बत भ्रष्टमतिस्तवैष ते यः कर्मणां पारमपारकर्मणः ।
यद्योगमायागुणयोगमोहितं विश्वं समस्तं भगवन् विधेहि शम् ॥ ४५ ॥

## मैत्रेय उवाच

इत्युपस्थीयमानस्तैर्मुनिभिर्ब्रह्मवादिभिः । सलिले स्वखुराक्रान्त उपाधत्तावितावनिम् ॥४६॥
स इत्थं भगवानुर्वीं विष्वक्सेनः प्रजापतिः । रसाया लीलयोन्नीतामप्सु न्यस्य ययौ हरिः ॥४७॥
य एवमेतां हरिमेधसो हरेः कथां सुभद्रां कथनीयमायिनः ।

[redacted]

इष्ट्वाग्निजिह्वं पयसा पुरुषं यजुषां पतिम् । निम्लोचत्यर्क आसीनमग्न्यगारे समाहितम् ॥ ८ ॥

### दितिरुवाच

एष मां त्वत्कृते विद्वन् काम आत्तशरासनः । दुनोति दीनां विक्रम्य रम्भामिव मतङ्गजः ॥ ९ ॥
तद्भवान्दह्यमानायां सपत्नीनां समृद्धिभिः । प्रजावतीनां भद्रं ते मय्यायुङ्क्तामनुग्रहम् ॥१०॥
भर्तर्याप्तोरुमानानां लोकानाविशते यशः । पतिर्भवद्विधो यासां प्रजया ननु जायते ॥११॥
पुरा पिता नो भगवान्दक्षो दुहितृवत्सलः । कं वृणीत वरं वत्सा इत्यपृच्छत नः पृथक् ॥१२॥
स विदित्वाऽऽत्मजानां नो भावं सन्तानभावनः । त्रयोदशाददात्तासां यास्ते शीलमनुव्रताः ॥१३॥
अथ मे कुरु कल्याण कामं कञ्जविलोचन । आर्तोपसर्पणं भूमन्नमोघं हि महीयसि ॥१४॥
इति तां वीर मारीचः कृपणां बहुभाषिणीम् । प्रत्याहानुनयन् वाचा प्रवृद्धानङ्गकश्मलाम् ॥१५॥
एष तेऽहं विधास्यामि प्रियं भीरु यदिच्छसि । तस्याः कामं न कः कुर्यात्सिद्धिस्त्रैवर्गिकी यतः ।१६।
सर्वाश्रमानुपादाय स्वाश्रमेण कलत्रवान् । व्यसनार्णवमत्ये

स विदित्वाथ भार्यायास्तं निर्बन्धं विकर्मणि । नत्वा दिष्टाय रहसि तयाथोपविवेश ह ॥३०॥
अथोपस्पृश्य सलिलं प्राणानायम्य वाग्यतः । ध्यायञ्जजाप विरजं ब्रह्म ज्योतिः सनातनम् ॥३१॥
दितिस्तु व्रीडिता तेन कर्मावद्येन भारत । उपसंगम्य विप्रर्षिमधोमुख्यभ्यभाषत ॥३२॥

## दितिरुवाच

मा मे गर्भमिमं ब्रह्मन् भूतानामृषभो वधीत् । रुद्रः पतिर्हि भूतानां यस्याकरवमंहसम् ॥३३॥
नमो रुद्राय महते देवायोग्राय मीढुषे । शिवाय न्यस्तदण्डाय धृतदण्डाय मन्यवे ॥३४॥
स नः प्रसीदतां भामो भगवानुर्वनुग्रहः । व्याधस्याप्यनुकम्प्यानां स्त्रीणां देवः सतीपतिः ।३५।

## मैत्रेय उवाच

स्वसर्गस्याशिषं लोक्यामाशासानां प्रवेपतीम् । निवृत्तसन्ध्यानियमो भार्यामाह प्रजापतिः ॥३६॥

## कश्यप उवाच

अप्रायत्यादात्मनस्ते [redacted]

### मैत्रेय उवाच

श्रुत्वा भागवतं पौत्रममोदत दितिर्भृशम् । पुत्रयोश्च वधं कृष्णाद्विदित्वाऽऽसीन्महामनाः ५०

इति श्रीमद्भागवते महापुराणे पारमहंस्यां संहितायां तृतीयस्कन्धे दितिकश्यपसंवादे चतुर्दशोऽध्यायः ॥१४॥

## अथ पञ्चदशोऽध्यायः

### मैत्रेय उवाच

प्राजापत्यं तु तत्तेजः परतेजोहनं दितिः । दधार वर्षाणि शतं शङ्कमाना सुरार्दनात् ॥ १ ॥
लोके तेन हतालोके लोकपाला हतौजसः । न्यवेदयन् विश्वसृजे ध्वान्तव्यतिकरं दिशाम् ॥ २ ॥

### देवा ऊचुः

तम एतद्विभो वेत्थ संविग्ना यद्वयं भृशम् । न ह्यव्यक्तं भगवतः कालेनास्पृष्टवर्त्मनः ॥ ३ ॥
देवदेव जगद्धातर्लोकनाथशिखामणे । परेषामपरेषां त्वं भूतानामसि भाववित् ॥ ४ ॥
नमो विज्ञानवीर्याय माययेदमुपेयुषे । गृहीतगुणभेदाय नमस्तेऽव्यक्तयोनये ॥ ५ ॥

[redacted]

मन्दारकुन्दकुरबोत्पलचम्पकार्णपुन्नागनागबकुलाम्बुजपारिजाताः ।
गन्धेऽर्चिते तुलसिकाभरणेन तस्या यस्मिंस्तपः सुमनसो बहु मानयन्ति ॥ १९ ॥
यत्सङ्कुलं हरिपदानतिमात्रदृष्टैर्वैदूर्यमारकतहेममयैर्विमानैः ।
येषां बृहत्कटितटाः स्मितशोभिमुख्यः कृष्णात्मनां न रज आदधुरुत्स्मयाद्यैः ॥ २० ॥
श्री रूपिणी क्वणयती चरणारविन्दं लीलाम्बुजेन हरिसद्मनि मुक्तदोषा ।
संलक्ष्यते स्फटिककुड्य उपेतहेम्नि संमार्जतीव यदनुग्रहणेऽन्ययत्नः ॥ २१ ॥
वापीषु विद्रुमतटास्वमलामृताप्सु प्रेष्यान्विता निजवने तुलसीभिरीशम् ।
अभ्यर्चती स्वलकमुन्नसमीक्ष्य वक्त्रमुच्छेषितं भगवतेत्यमताङ्ग यच्छ्रीः ॥ २२ ॥
यन्न व्रजन्त्यघभिदो रचनानुवादाच्छृण्वन्ति येऽन्यविषयाः कुकथा मतिघ्नीः ।
यास्तु श्रुता हतभगैर्नृभिरात्तसारास्तांस्तान् क्षिपन्त्यशरणेषु तमःसु हन्त ॥ २३ ॥
येऽभ्यर्थितामपि च नो नृगतिं प्रपन्ना ज्ञानं च तत्त्वविषयं सहधर्म यत्र ।

[redacted]

न ह्यन्तरं भगवतीह समस्तकुक्षावात्मानमात्मनि नमो नभसीव धीराः ।
पश्यन्ति यत्र युवयोः सुरलिङ्गिनोः किं व्युत्पादितं ह्युदरभेदिभयं यतोऽस्य ॥ ३३ ॥
तद्वामुष्य परमस्य विकुण्ठभर्तुः कर्तुं प्रकृष्टमिह धीमहि मन्दधीभ्याम् ।
लोकानितो व्रजतमन्तरभावदृष्ट्या पापीयसस्त्रय इमे रिपवोऽस्य यत्र ॥ ३४ ॥
तेषामितीरितमुभाववधार्य घोरं तं ब्रह्मदण्डमनिवारणमस्त्रपूगैः ।
सद्यो हरेरनुचरावुरु बिभ्यतस्तत्पादग्रहावपततामतिकातरेण ॥ ३५ ॥
भूयादघोनि भगवद्भिरकारि दण्डो यो नौ हरेत सुरहेलनमप्यशेषम् ।
मा वोऽनुतापकलया भगवत्स्मृतिघ्नो मोहो भवेदिह तु नौ व्रजतोरधोऽधः ॥ ३६ ॥
एवं तदैव भगवानरविन्दनाभः स्वानां विबुध्य सदतिक्रममार्यहृद्यः ।
तस्मिन् ययौ परमहंसमहामुनीनामन्वेषणीयचरणौ चलयन् सहश्रीः ॥ ३७ ॥
तं त्वागतं प्रतिहृतौपयिकं स्वपुम्भिस्तेऽचक्षताक्षविषयं स्वसमाधिभाग्यम् ।

तं त्वा विदाम भगवन् परमात्मतत्त्वं सत्त्वेन संप्रति रतिं रचयन्तमेषाम् ।
तत्तेऽनुतापविदितैर्दृढभक्तियोगैरुद्ग्रन्थयो हृदि विदुर्मुनयो विरागाः ॥ ४७ ॥
नात्यन्तिकं विगणयन्त्यपि ते प्रसादं किंत्वन्यदर्पितभयं भ्रुव उन्नयैस्ते ।
येऽङ्ग त्वदङ्घ्रिशरणा भवतः कथायाः कीर्तन्यतीर्थयशसः कुशला रसज्ञाः ॥ ४८ ॥
कामं भवः स्ववृजिनैर्निरयेषु नः स्ताच्चेतोऽलिवद् यदि नु ते पदयो रमेत ।
वाचश्च नस्तुलसिवद् यदि तेऽङ्घ्रिशोभाः पूर्येत ते गुणगणैर्यदि कर्णरन्ध्रः ॥ ४९ ॥
प्रादुश्चकर्थ यदिदं पुरुहूत रूपं तेनेश निर्वृतिमवापुरलं दृशो नः ।
तस्मा इदं भगवते नम इद्विधेम योऽनात्मनां दुरुदयो भगवान् प्रतीतः ॥ ५० ॥

इति श्रीमद्भागवते महापुराणे पारमहंस्यां संहितायां तृतीयस्कन्धे जयविजययोः सनकादिशापो नाम पञ्चदशोऽध्यायः ॥ १५ ॥

## अथ षोडशोऽध्यायः

### ब्रह्मोवाच

तन्मे स्वभर्तुरवसायमलक्षमाणौ युष्मद्व्यतिक्रमगतिं प्रतिपद्य सद्यः ।
भूयो ममान्तिकमितां तदनुग्रहो मे यत्कल्पतामचिरतो भृतयोर्विवासः ॥ १२ ॥

### ब्रह्मोवाच

अथ तस्योशतीं देवीमृषिकुल्यां सरस्वतीम् । नास्वाद्य मन्युदष्टानां तेषामात्माप्यतृप्यत ॥१३॥
सतीं व्यादाय शृण्वन्तो लघ्वीं गुर्वर्थगह्वराम् । विगाह्यागाधगम्भीरां न विदुस्तच्चिकीर्षितम्॥१४॥
ते योगमाययाऽऽरब्धपारमेष्ठ्यमहोदयम् । प्रोचुःप्राञ्जलयो विप्राः प्रहृष्टाः क्षुभितत्वचः ॥१५॥

### ऋषय ऊचुः

न वयं भगवन् विद्मस्तव देव चिकीर्षितम् । कृतो मेऽनुग्रहश्चेति यदध्यक्षः प्रभाषसे ॥१६॥
ब्रह्मण्यस्य परं दैवं ब्राह्मणाः किल ते प्रभो । विप्राणां देवदेवानां भगवानात्मदैवतम् ॥१७॥
त्वत्तः सनातनो धर्मो रक्ष्यते तनुभिस्तव । धर्मस्य परमो गुह्यो निर्विकारो भवान्मतः ॥१८॥

भगवन्तं परिक्रम्य प्रणिपत्यानुमान्य च । प्रतिजग्मुः प्रमुदिताः शंसन्तो वैष्णवीं श्रियम् ॥२८॥
भगवाननुगावाह यातं मा भैष्टमस्तु शम् । ब्रह्मतेजः समर्थोऽपि हन्तुं नेच्छे मतं तु मे ॥२९॥
एतत्पुरैव निर्दिष्टं रमया क्रुद्धया यदा । पुरापवारिता द्वारि विशन्ती मय्युपारते ॥३०॥
मयि संरम्भयोगेन निस्तीर्य ब्रह्महेलनम् । प्रत्येष्यतं निकाशं मे कालेनाल्पीयसा पुनः ॥३१॥
द्वाःस्थावादिश्य भगवान् विमानश्रेणिभूषणम् । सर्वातिशयया लक्ष्म्या जुष्टं स्वं धिष्ण्यमाविशत् ।३२।
तौ तु गीर्वाणऋषभौ दुस्तराद्धरिलोकतः । हतश्रियौ ब्रह्मशापादभूतां विगतस्मयौ ॥३३॥
तदा विकुण्ठधिषणात्तयोर्निपतमानयोः । हाहाकारो महानासीद् विमानाग्र्येषु पुत्रकाः ॥३४॥
तावेव ह्यधुना प्राप्तौ पार्षदप्रवरौ हरेः । दितेर्जठरनिर्विष्टं काश्यपं तेज उल्बणम् ॥३५॥
तयोरसुरयोरद्य तेजसा यमयोर्हि वः । आक्षिप्तं तेज एतर्हि भगवांस्तद् विधित्सति ॥३६॥

विश्वस्य यः स्थितिलयोद्भवहेतुराद्यो योगेश्वरैरपि दुरत्यययोगमायः ।
क्षेमं विधास्यति स नो

[redacted]

दृष्ट्वान्यांश्च महोत्पातानतत्तत्त्वविदः प्रजाः । ब्रह्मपुत्रानृते भीता मेनिरे विश्वसंप्लवम् ॥१५॥
तावादिदैत्यौ सहसा व्यज्यमानात्मपौरुषौ । ववृधातेऽश्मसारेण कायेनाद्रिपती इव ॥१६॥

दिविस्पृशौ हेमकिरीटकोटिभिर्निरुद्धकाष्ठौ स्फुरदङ्गदाभुजौ ।
गां कम्पयन्तौ चरणैःपदे पदे कट्या सुकाञ्च्यार्कमतीत्य तस्थतुः ॥ १७ ॥
प्रजापतिर्नाम तयोरकार्षीद् यः प्राक् स्वदेहाद् यमयोरजायत ।
तं वै हिरण्यकशिपुं विदुः प्रजा यं तं हिरण्याक्षमसूत साग्रतः ॥ १८ ॥

चक्रे हिरण्यकशिपुर्दोर्भ्यां ब्रह्मवरेण च । वशे सपालाँल्लोकांस्त्रीनकुतोमृत्युरुद्धतः ॥१९॥
हिरण्याक्षोऽनुजस्तस्य प्रियः प्रीतिकृदन्वहम् । गदापाणिर्दिवं यातो युयुत्सुर्मृगयन् रणम् ॥२०॥
तं वीक्ष्य दुःसहजवं रणत्काञ्चननूपुरम् । वैजयन्त्या स्रजा जुष्टमंसन्यस्तमहागदम् ॥२१॥
मनोवीर्यवरोत्सिक्तमसृण्यमकुतोभयम् । भीता निलिल्यिरे देवास्तार्क्ष्यत्रस्ता इवाहयः ॥२२॥

[redacted]

# अथाष्टादशोऽध्यायः

## मैत्रेय उवाच

तदेवमाकर्ण्य जलेशभाषितं महामनास्तद् विगणय्य दुर्मदः ।
हरेर्विदित्वा गतिमङ्ग नारदाद्रसातलं निर्विविशे त्वरान्वितः ॥ १ ॥
ददर्श तत्राभिजितं धराधरं प्रोन्नीयमानावनिमग्रदंष्ट्रया ।
मुष्णन्तमक्ष्णा स्वरुचोऽरुणश्रिया जहास चाहो वनगोचरो मृगः ॥ २ ॥
आहैनमेह्यज्ञ महीं विमुञ्च नो रसौकसां विश्वसृजेयमर्पिता ।
न स्वस्ति यास्यस्यनया ममेक्षतः सुराधमासादितसूकराकृते ॥ ३ ॥
त्वं नः सपत्नैरभवाय किं भृतो यो मायया हन्त्यसुरान् परोक्षजित् ।
त्वां योगमायाबलमल्पपौरुषं संस्थाप्य मूढ प्रमृजे सुहृच्छुचः ॥ ४ ॥
त्वयि संस्थिते गदया शीर्णशीर्षण्य

सृजन्नमर्षितः श्वासान्मन्युप्रचलितेन्द्रियः । आसाद्य तरसा दैत्यो गदयाभ्यहनद्धरिम् ॥१४॥
भगवांस्तु गदावेगं विसृष्टं रिपुणोरसि । अवञ्चयत्तिरश्चीनो योगारूढ इवान्तकम् ॥१५॥
पुनर्गदां स्वामादाय भ्रामयन्तमभीक्ष्णशः । अभ्यधावद्धरिः क्रुद्धः संरम्भाद्दष्टदच्छदम् ॥१६॥
ततश्च गदयारातिं दक्षिणस्यां भ्रुवि प्रभुः । आजघ्ने स तु तां सौम्य गदया कोविदोऽहनत् ॥१७॥
एवं गदाभ्यां गुर्वीभ्यां हर्यक्षो हरिरेव च । जिगीषया सुसंरब्धावन्योन्यमभिजघ्नतुः ॥१८॥

तयोः स्पृधोस्तिग्मगदाहताङ्गयो क्षतास्रवघ्राणविवृद्धमन्य्वोः ।
विचित्रमार्गांश्चरतोर्जिगीषया व्यभादिलायामिव शुष्मिणोर्मृधः ॥१९॥
दैत्यस्य यज्ञावयवस्य मायागृहीतवाराहतनोर्महात्मनः ।
कौरव्य मह्यां द्विषतोर्विमर्दनं दिदृक्षुरागादृषिभिर्वृतः स्वराट् ॥२०॥
आसन्नशौण्डीरमपेतसाध्वसं कृतप्रतीकारमहार्यविक्रमम् ।
विलक्ष्य दैत्यं भगवान् सहस्रणीर्जगाद नारायणमादिसूकरम् ॥२१॥

स तं निशाम्यात्तरथाङ्गमग्रतो व्यवस्थितं पद्मपलाशलोचनम् ।
विलोक्य चामर्षपरिप्लुतेन्द्रियो रुषा स्वदन्तच्छदमादशच्छ्वसन् ॥ ७ ॥
करालदंष्ट्रश्चक्षुर्भ्यां संचक्षाणो दहन्निव । अभिप्लुत्य स्वगदया हतोऽसीत्याहनद्धरिम् ॥ ८ ॥
पदा सव्येन तां साधो भगवान् यज्ञसूकरः । लीलया मिषतः शत्रोः प्राहरद्वातरंहसम् ॥ ९ ॥
आह चायुधमाधत्स्व घटस्व त्वं जिगीषसि । इत्युक्तः स तदा भूयस्ताडयन् व्यनदद् भृशम् ॥१०॥
तां स आपततीं वीक्ष्य भगवान् समवस्थितः । जग्राह लीलया प्राप्तां गरुत्मानिव पन्नगीम् ॥११॥
स्वपौरुषे प्रतिहते हतमानो महासुरः । नैच्छद्गदां दीयमानां हरिणा विगतप्रभः ॥१२॥
जग्राह त्रिशिखं शूलं ज्वलज्ज्वलनलोलुपम् । यज्ञाय धृतरूपाय विप्रायाभिचरन् यथा ॥१३॥
तदोजसा दैत्यमहाभटार्पितं चकासदन्तःख उदीर्णदीधिति ।
चक्रेण चिच्छेद निशातनेमिना हरिर्यथा तार्क्ष्यपतत्त्रमुज्झितम् ॥१४॥
वृक्णे स्वशूले बहुधारिणा हरेः प्रत्येत्य विस्तीर्णमुरो विभूतिमत् ।

### देवा ऊचुः

नमो नमस्तेऽखिलयज्ञतन्तवे स्थितौ गृहीतामलसत्त्वमूर्तये ।
दिष्ट्या हतोऽयं जगतामरुंतुदस्त्वत्पादभक्त्या वयमीश निर्वृताः ॥३०॥

### मैत्रेय उवाच

एवं हिरण्याक्षमसह्यविक्रमं स सादयित्वा हरिरादिसूकरः ।
जगाम लोकं स्वमखण्डितोत्सवं समीडितः पुष्करविष्टरादिभिः ॥३१॥
मया यथानूक्तमवादि ते हरेः कृतावतारस्य सुमित्र चेष्टितम् ।
यथा हिरण्याक्ष उदारविक्रमो महामृधे क्रीडनवन्निराकृतः ॥३२॥

### सूत उवाच

इति कौषारवाख्यातामाश्रुत्य भगवत्कथाम् । क्षत्ताऽऽनन्दं परं लेभे महाभागवतो द्विज ॥३३॥
अन्येषां पुण्यश्लोकानामुद्दामयशसां सताम् । उपश्रुत्य भवेन्मोदः श्रीवत्साङ्कस्य किं पुनः ॥३४॥

### सूत उवाच

हरेर्धृतक्रोडतनोः स्वमायया निशम्य गोरुद्धरणं रसातलात् ।
लीलां हिरण्याक्षमवज्ञया हतं संजातहर्षो मुनिमाह भारतः ॥ ८ ॥

### विदुर उवाच

प्रजापतिपतिः सृष्ट्वा प्रजासर्गे प्रजापतीन् । किमारभत मे ब्रह्मन् प्रब्रूह्यव्यक्तमार्गवित् ॥ ९ ॥
ये मरीच्यादयो विप्रा यस्तु स्वायम्भुवो मनुः । ते वै ब्रह्मण आदेशात्कथमेतदभावयन् ॥१०॥
सद्वितीयाः किमसृजन् स्वतन्त्रा उत कर्मसु । आहोस्वित्संहताः सर्व इदं स्म समकल्पयन् ॥११॥

### मैत्रेय उवाच

दैवेन दुर्वितर्क्येण परेणानिमिषेण च । जातक्षोभाद्भगवतो महानासीद् गुणत्रयात् ॥१२॥
रजःप्रधानान्महतस्त्रिलिङ्गो दैवचोदितात् । जातः ससर्ज भूतादिर्वियदादीनि पञ्चशः ॥१३॥
तानि चैकैकशः स्रष्टुमसमर्थानि भौतिकम् । संहत्य दैवयोगेन हैममण्डमवासृजन् ॥१४॥
सोऽशयिष्टाब्धिसलिले आण्डकोशो निरात्मकः । साग्रं वै वर्षसाहस्रमन्ववात्सीत्तमीश्वरः ॥१५॥

वितर्कयन्तो बहुधा तां सन्ध्यां प्रमदाकृतिम् । अभिसंभाव्य विश्रम्भात्पर्यपृच्छन् कुमेधसः॥३३॥
कासि कस्यासि रम्भोरु को वार्थस्तेऽत्र भामिनि। रूपद्रविणपण्येन दुर्भगान्नो विबाधसे ॥३४॥
या वा काचित्त्वमबले दृष्ट्या सन्दर्शनं तव । उत्सुनोषीक्षमाणानां कन्दुकक्रीडया मनः ॥३५॥

नैकत्र ते जयति शालिनि पादपद्मं घ्नन्त्या मुहुः करतलेन पतत्पतङ्गम् ।
मध्यं विषीदति बृहत्स्तनभारभीतं शान्तेव दृष्टिरमला सुशिखासमूहः ॥३६॥

इति सायन्तनीं सन्ध्यामसुराः प्रमदायतीम् । प्रलोभयन्तीं जगृहुर्मत्वा मूढधियः स्त्रियम् ॥३७॥
प्रहस्य भावगम्भीरं जिघ्रन्त्यात्मानमात्मना । कान्त्या ससर्ज भगवान् गन्धर्वाप्सरसां गणान् ३८
विससर्ज तनुं तां वै ज्योत्स्नां कान्तिमतीं प्रियाम् । त एव चाददुः प्रीत्या विश्वावसुपुरोगमाः ॥३९॥
सृष्ट्वा भूतपिशाचांश्च भगवानात्मतन्द्रिणा । दिग्वाससो मुक्तकेशान् वीक्ष्य चामीलयद् दृशौ ४०
जगृहुस्तद्विसृष्टां तां जृम्भणाख्यां तनुं प्रभोः । निद्रामिन्द्रियविक्लेदो यया भूतेषु दृश्यते ।
येनोच्छिष्टान्धर्षयन्ति तमुन्मादं प्रचक्षते ॥४१॥

तस्य वै दुहिता ब्रह्मन्देवहूतीति विश्रुता । पत्नी प्रजापतेरुक्ता कर्दमस्य त्वयानघ ॥ ३ ॥
तस्यां स वै महायोगी युक्तायां योगलक्षणैः । ससर्ज कतिधा वीर्यं तन्मे शुश्रूषवे वद ॥ ४ ॥
रुचिर्यो भगवान् ब्रह्मन्दक्षो वा ब्रह्मणः सुतः । यथा ससर्ज भूतानि लब्ध्वा भार्यां च मानवीम् ।५।

## मैत्रेय उवाच

प्रजाः सृजेति भगवान् कर्दमो ब्रह्मणोदितः । सरस्वत्यां तपस्तेपे सहस्राणां समा दश ॥ ६ ॥
ततः समाधियुक्तेन क्रियायोगेन कर्दमः । संप्रपेदे हरिं भक्त्या प्रपन्नवरदाशुषम् ॥ ७ ॥
तावत्प्रसन्नो भगवान् पुष्कराक्षः कृते युगे । दर्शयामास तं क्षत्तः शाब्दं ब्रह्म दधद्वपुः ॥ ८ ॥
स तं विरजमर्काभं सितपद्मोत्पलस्रजम् । स्निग्धनीलालकव्रातवक्त्राब्जं विरजोऽम्बरम्॥९॥
किरीटिनं कुण्डलिनं शङ्खचक्रगदाधरम् । श्वेतोत्पलक्रीडनकं मनःस्पर्शस्मितेक्षणम् ॥१०॥
विन्यस्तचरणाम्भोजमंसदेशे गरु

[redacted]

तं त्वानुभूत्योपरतक्रियार्थं स्वमायया वर्तितलोकतन्त्रम् ।
नमाम्यभीक्ष्णं नमनीयपादसरोजमल्पीयसि कामवर्षम् ॥२१॥

### ऋषिरुवाच

इत्यव्यलीकं प्रणुतोऽब्जनाभस्तमाबभाषे वचसामृतेन ।
सुपर्णपक्षोपरि रोचमानः प्रेमस्मितोद्वीक्षणविभ्रमद्भ्रूः ॥२२॥

### श्रीभगवानुवाच

विदित्वा तव चैत्यं मे पुरैव समयोजि तत् । यदर्थमात्मनियमैस्त्वयैवाहं समर्चितः ॥२३॥
न वै जातु मृषैव स्यात्प्रजाध्यक्ष मदर्हणम् । भवद्विधेष्वतितरां मयि संगृभितात्मनाम् ॥२४॥
प्रजापतिसुतः सम्राण्मनुर्विख्यातमङ्गलः । ब्रह्मावर्तं योऽधिवसञ्छास्ति सप्तार्णवां महीम् ॥२५॥
स चेह विप्र राजर्षिर्महिष्या शतरूपया । आयास्यति दिदृक्षुस्त्वां परश्वो धर्मकोविदः ॥२६॥
आत्मजामसितापाङ्गीं वयःशीलगुणान्विताम् । मृगयन्तीं पतिं दास्यत्यनुरूपाय ते प्रभो ॥२७॥
समाहितं ते हृदयं यत्रेमान् [redacted]

तथैव हरिणैः क्रोडैः श्वाविद्गवयकुञ्जरैः । गोपुच्छैर्हरिभिर्मर्कैर्नकुलैर्नाभिभिर्वृतम् ॥४४॥
प्रविश्य तत्तीर्थवरमादिराजः सहात्मजः । ददर्श मुनिमासीनं तस्मिन् हुतहुताशनम् ॥४५॥
विद्योतमानं वपुषा तपस्युग्रयुजा चिरम् । नातिक्षामं भगवतः स्निग्धापाङ्गावलोकनात् ।
तद्व्याहृतामृतकलापीयूषश्रवणेन च ॥४६॥
प्रांशुं पद्मपलाशाक्षं जटिलं चीरवाससम् । उपसंश्रित्य मलिनं यथार्हणमसंस्कृतम् ॥४७॥
अथोटजमुपायातं नृदेवं प्रणतं पुरः । सपर्यया पर्यगृह्णात्प्रतिनन्द्यानुरूपया ॥४८॥
गृहीतार्हणमासीनं संयतं प्रीणयन्मुनिः । स्मरन् भगवदादेशमित्याह श्लक्ष्णया गिरा ॥४९॥
नूनं चङ्क्रमणं देव सतां संरक्षणाय ते । वधाय चासतां यस्त्वं हरेः शक्तिर्हि पालिनी ॥५०॥
योऽर्केन्द्वग्नीन्द्रवायूनां यमधर्मप्रचेतसाम् । रूपाणि स्थान आधत्से तस्मै शुक्लाय ते नमः ॥५१॥
न यदा रथमास्थाय जैत्रं मणिगणार्पितम् । विस्फूर्जच्चण्डकोदण्डो रथेन त्रासयन्नघान् ॥५२॥

तत्प्रतीच्छ द्विजाग्र्येमां श्रद्धयोपहृतां मया । सर्वात्मनानुरूपां ते गृहमेधिषु कर्मसु ॥११॥
उद्यतस्य हि कामस्य प्रतिवादो न शस्यते । अपि निर्मुक्तसङ्गस्य कामरक्तस्य किं पुनः ॥१२॥
य उद्यतमनादृत्य कीनाशमभियाचते । क्षीयते तद्यशः स्फीतं मानश्चावज्ञया हतः ॥१३॥
अहं त्वाश्रृणवं विद्वन् विवाहार्थं समुद्यतम् । अतस्त्वमुपकुर्वाणः प्रत्तां प्रतिगृहाण मे ॥१४॥

### ऋषिरुवाच

बाढमुद्वोढुकामोऽहमप्रत्ता च तवात्मजा । आवयोरनुरूपोऽसावाद्यो वैवाहिको विधिः ॥१५॥

कामः स भूयान्नरदेव तेऽस्याः पुत्र्याः समाम्नायविधौ प्रतीतः ।
क एव ते तनयां नाद्रियेत स्वयैव कान्त्या क्षिपतीमिव श्रियम् ॥१६॥
यां हर्म्यपृष्ठे क्वणदङ्घ्रिशोभां विक्रीडतीं कन्दुकविह्वलाक्षीम् ।
विश्वावसुर्न्यपतत्स्वाद्विमानाद्विलोक्य संमोहविमूढचेताः ॥१७॥
तां प्रार्थयन्तीं ललनाललाममसेवितश्रीचरणैरदृष्टाम् ।

[redacted]

बर्हिष्मतीं नाम विभुर्यां निर्विश्य समावसत् । तस्यां प्रविष्टो भवनं तापत्रयविनाशनम् ॥३२॥
सभार्यः सप्रजः कामान् बुभुजेऽन्याविरोधतः । संगीयमानसत्कीर्तिः सस्त्रीभिः सुरगायकैः ।
प्रत्यूषेष्वनुबद्धेन हृदा शृण्वन् हरेः कथाः ॥ ३३ ॥
निष्णातं योगमायासु मुनिं स्वायम्भुवं मनुम् । यदा भ्रंशयितुं भोगा न शेकुर्भगवत्परम् ॥३४॥
अयातयामास्तस्यासन् यामाः स्वान्तरयापनाः । शृण्वतो ध्यायतो विष्णोः कुर्वतो ब्रुवतःकथाः॥३५॥
स एवं स्वान्तरं निन्ये युगानामेकसप्ततिम् । वासुदेवप्रसङ्गेन परिभूतगतित्रयः ॥३६॥
शारीरा मानसा दिव्या वैयासे ये च मानुषाः । भौतिकाश्च कथं क्लेशा बाधन्ते हरिसंश्रयम् ॥३७॥
यः पृष्टो मुनिभिः प्राह धर्मान्नानाविधाञ्छुभान् । नृणां वर्णाश्रमाणां च सर्वभूतहितः सदा ॥३८॥
एतत्त आदिराजस्य मनोश्चरितमद्भुतम् । वर्णितं वर्णनीयस्य तदपत्योदयं शृणु ॥३९॥

इति श्रीमद्भागवते महापुराणे पारमहंस्यां संहितायां तृतीयस्कन्धे द्वाविंशतितमोऽध्यायः ॥ २२ ॥

तत्रेतिकृत्यमुपशिक्ष यथोपदेशं येनैष मे कर्शितोऽतिरिरंसयाऽऽत्मा ।
सिद्ध्येत ते कृतमनोभवधर्षिताया दीनस्तदीश भवनं सदृशं विचक्ष्व ॥ ११ ॥

### मैत्रेय उवाच

प्रियायाः प्रियमन्विच्छन् कर्दमो योगमास्थितः । विमानं कामगं क्षत्तस्तर्ह्येवाविरचीकरत् ॥१२॥
सर्वकामदुघं दिव्यं सर्वरत्नसमन्वितम् । सर्वर्द्ध्युपचयोदर्कं मणिस्तम्भैरुपस्कृतम् ॥१३॥
दिव्योपकरणोपेतं सर्वकालसुखावहम् । पट्टिकाभिः पताकाभिर्विचित्राभिरलङ्कृतम् ॥१४॥
स्रग्भिर्विचित्रमाल्याभिर्मञ्जुशिञ्जत्षडङ्घ्रिभिः । दुकूलक्षौमकौशेयैर्नानावस्त्रैर्विराजितम् ॥१५॥
उपर्युपरि विन्यस्तनिलयेषु पृथक्पृथक् । क्षिप्तैः कशिपुभिः कान्तं पर्यङ्कव्यजनासनैः ॥१६॥
तत्र तत्र विनिक्षिप्तनानाशिल्पोपशोभितम् । महामरकतस्थल्या जुष्टं विद्रुमवेदिभिः ॥१७॥
द्वाःसु विद्रुमदेहल्या भातं वज्रकपाटवत् । शिखरेष्विन्द्रनीलेषु हेमकुम्भैरधिश्रितम् ॥१८॥

तस्मिन्नलुप्तमहिमा प्रिययानुरक्तो विद्याधरीभिरुपचीर्णवपुर्विमाने ।
बभ्राज उत्कचकुमुद्गणवानपीच्यस्ताराभिरावृत इवोडुपतिर्नभःस्थः ॥३८॥
तेनाष्टलोकपविहारकुलाचलेन्द्रद्रोणीस्वनङ्गसखमारुतसौभगासु ।
सिद्धैर्नुतो द्युधुनिपातशिवस्वनासु रेमे चिरं धनदवल्ललनावरूथी ॥३९॥

वैश्रम्भके सुरसने नन्दने पुष्पभद्रके । मानसे चैत्ररथ्ये च स रेमे रामया रतः ॥४०॥
भ्राजिष्णुना विमानेन कामगेन महीयसा । वैमानिकानत्यशेत चरँल्लोकान् यथानिलः ॥४१॥
किं दुरापादनं तेषां पुंसामुद्दामचेतसाम् । यैराश्रितस्तीर्थपदश्चरणो व्यसनात्ययः ॥४२॥
प्रेक्षयित्वा भुवो गोलं पत्न्यै यावान् स्वसंस्थया । बह्वाश्चर्यं महायोगी स्वाश्रमाय न्यवर्तत ॥४३॥
विभज्य नवधाऽऽत्मानं मानवीं सुरतोत्सुकाम् । रामां निरमयन् रेमे वर्षपूगान्मुहूर्तवत् ॥४४॥
तस्मिन् विमान उत्कृष्टां शय्यां रतिकरीं श्रिता । न चाबुध्यत तं कालं पत्यापीच्येन संगता ॥४५॥
एवं योगानुभावेन दम्पत्यो रममाणयोः । शतं व्यतीयुः शरदः कामलालसयोर्मनाक् ॥४६॥

[redacted]

धृतव्रतासि भद्रं ते दमेन नियमेन च। तपोद्रविणदानैश्च श्रद्धया चेश्वरं भज ॥ ३ ॥
स त्वयाऽऽराधितः शुक्लो वितन्वन्मामकं यशः। छेत्ता ते हृदयग्रन्थिमौदर्यो ब्रह्मभावनः ॥ ४ ॥

### मैत्रेय उवाच

देवहूत्यपि सन्देशं गौरवेण प्रजापतेः। सम्यक् श्रद्धाय पुरुषं कूटस्थमभजद्गुरुम् ॥ ५ ॥
तस्यां बहुतिथे काले भगवान्मधुसूदनः। कार्दमं वीर्यमापन्नो जज्ञेऽग्निरिव दारुणि ॥ ६ ॥
अवादयंस्तदा व्योम्नि वादित्राणि घनाघनाः। गायन्ति तं स्म गन्धर्वा नृत्यन्त्यप्सरसो मुदा ॥ ७ ॥
पेतुः सुमनसो दिव्याः खेचरैरपवर्जिताः। प्रसेदुश्च दिशः सर्वा अम्भांसि च मनांसि च ॥ ८ ॥
तत्कर्दमाश्रमपदं सरस्वत्या परिश्रितम्। स्वयम्भूः साकमृषिभिर्मरीच्यादिभिरभ्ययात्॥ ९ ॥
भगवन्तं परं ब्रह्म सत्त्वेनांशेन शत्रुहन्। तत्त्वसंख्यानविज्ञप्त्यै जातं विद्वानजः स्वराट् १०
सभाजयन् विशुद्धेन चेतसा तच्चिकीर्षितम्। प्रहृष्यमाणैरसुभिः कर्दमं चेदमभ्यधात् ॥११॥

### ब्रह्मोवाच

त्वया मेऽपचितिस्तात कल्पिता

स एव भगवानद्य हेलनं नगणय्य नः । गृहेषु जातो ग्राम्याणां यः स्वानां पक्षपोषणः ॥२९॥
स्वीयं वाक्यमृतं कर्तुमवतीर्णोऽसि मे गृहे । चिकीर्षुर्भगवान् ज्ञानं भक्तानां मानवर्धनः ॥३०॥
तान्येव तेऽभिरूपाणि रूपाणि भगवंस्तव । यानि यानि च रोचन्ते स्वजनानामरूपिणः ॥३१॥

त्वां सूरिभिस्तत्त्वबुभुत्सयाद्धा सदाभिवादार्हणपादपीठम् ।
ऐश्वर्यवैराग्ययशोऽवबोधवीर्यश्रिया पूर्त्तमहं प्रपद्ये ॥३२॥
परं प्रधानं पुरुषं महान्तं कालं कविं त्रिवृतं लोकपालम् ।
आत्मानुभूत्यानुगतप्रपञ्चं स्वच्छन्दशक्तिं कपिलं प्रपद्ये ॥३३॥
आ स्माभिपृच्छेऽद्य पतिं प्रजानां त्वयावतीर्णार्ण उताप्तकामः ।
परिव्रजत्पदवीमास्थितोऽहं चरिष्ये त्वां हृदि युञ्जन् विशोकः ॥३४॥

## श्रीभगवानुवाच

मया प्रोक्तं हि लोकस्य प्रमाणं सत्यलौकिके । अथाजनि मया तुभ्यं यदवोचमृतं मुने ॥३५॥

[redacted]

न ह्यस्य वर्ष्मणः पुंसां वरिम्णः सर्वयोगिनाम् । विश्रुतौ श्रुतदेवस्य भूरि तृप्यन्ति मेऽसवः ॥ २ ॥
यद्यद्विधत्ते भगवान् स्वच्छन्दात्माऽऽत्ममायया । तानि मे श्रद्दधानस्य कीर्तन्यान्यनुकीर्तय ॥ ३ ॥

## सूत उवाच

द्वैपायनसखस्त्वेवं मैत्रेयो भगवांस्तथा । प्राहेदं विदुरं प्रीत आन्वीक्षिक्यां प्रचोदितः ॥ ४ ॥

## मैत्रेय उवाच

पितरि प्रस्थितेऽरण्यं मातुः प्रियचिकीर्षया । तस्मिन् बिन्दुसरेऽवात्सीद्भगवान् कपिलः किल ।५।
तमासीनमकर्माणं तत्त्वमार्गाग्रदर्शनम् । स्वसुतं देवहूत्याह धातुः संस्मरती वचः ॥ ६ ॥

## देवहूतिरुवाच

निर्विण्णा नितरां भूमन्नसदिन्द्रियतर्षणात् । येन संभाव्यमानेन प्रपन्नान्धं तमः प्रभो ॥ ७ ॥
तस्य त्वं तमसोऽन्धस्य दुष्पारस्याद्य पारगम् । सच्चक्षुर्जन्मनामन्ते लब्धं मे त्वदनुग्रहात् ॥ ८ ॥
य आद्यो भगवान् पुंसामीश्वरो वै भवान् किल । लोकस्य तमसान्धस्य चक्षुः सूर्य इवोदितः ॥ ९ ॥

[redacted]

न एते साधवः साध्वि सर्वसङ्गविवर्जिताः । सङ्गस्तेष्वथ ते प्रार्थ्यः सङ्गदोषहरा हि ते ॥२४॥

सतां प्रसङ्गान्मम वीर्यसंविदो भवन्ति हृत्कर्णरसायनाः कथाः ।
तज्जोषणादाश्वपवर्गवर्त्मनि श्रद्धा रतिर्भक्तिरनुक्रमिष्यति ॥ २५ ॥
भक्त्या पुमाञ्जातविराग ऐन्द्रियाद् दृष्टश्रुतान्मद्रचनानुचिन्तया ।
चित्तस्य यत्तो ग्रहणे योगयुक्तो यतिष्यते ऋजुभिर्योगमार्गैः ॥ २६ ॥
असेवयायं प्रकृतेर्गुणानां ज्ञानेन वैराग्यविजृम्भितेन ।
योगेन मय्यर्पितया च भक्त्या मां प्रत्यगात्मानमिहावरुन्धे ॥ २७ ॥

## देवहूतिरुवाच

काचित्त्वय्युचिता भक्तिः कीदृशी मम गोचरा । यया पदं ते निर्वाणमञ्जसान्वाश्नवा अहम् ॥२८॥
यो योगो भगवद्बाणो निर्वाणात्मंस्त्वयोदितः । कीदृशः कति चाङ्गानि यतस्तत्त्वावबोधनम् ॥२९॥
तदेतन्मे विजानीहि यथाहं मन्दधीर्हरे । सुखं बुद्ध्येय दुर्बोधं योषा भवदनुग्रहात् ॥३०॥

## मैत्रेय उवाच

विदित्वार्थं कपिलो मातुरित्थं जातस्नेहो यत्र तन्वाभिजातः ।

[redacted]

नान्यत्र मद्भगवतः प्रधानपुरुषेश्वरात् । आत्मनः सर्वभूतानां भयं तीव्रं निवर्तते ॥४१॥
मद्भयाद्वाति वातोऽयं सूर्यस्तपति मद्भयात् । वर्षतीन्द्रो दहत्यग्निर्मृत्युश्चरति मद्भयात् ॥४२॥
ज्ञानवैराग्ययुक्तेन भक्तियोगेन योगिनः । क्षेमाय पादमूलं मे प्रविशन्त्यकुतोभयम् ॥४३॥
एतावानेव लोकेऽस्मिन् पुंसां निःश्रेयसोदयः । तीव्रेण भक्तियोगेन मनो मय्यर्पितं स्थिरम् ॥४४॥

इति श्रीमद्भागवते महापुराणे पारमहंस्यां संहितायां तृतीयस्कन्धे कापिलेयोपाख्याने पञ्चविंशतितमोऽध्यायः।२५।

# अथ षड्विंशतितमोऽध्यायः

## श्रीभगवानुवाच

अथ ते संप्रवक्ष्यामि तत्त्वानां लक्षणं पृथक् । यद्विदित्वा विमुच्येत पुरुषः प्राकृतैर्गुणैः ॥ १ ॥
ज्ञानं निःश्रेयसार्थाय पुरुषस्यात्मदर्शनम् । यदाहुर्वर्णये तत्ते हृदयग्रन्थिभेदनम् ॥ २ ॥
अनादिरात्मा पुरुषो निर्गुणः प्रकृतेः परः । प्रत्यग्धामा स्वयंज्योतिर्विश्वं येन समन्वितम् ॥ ३ ॥
स एष प्रकृतिं सूक्ष्मां दैवीं गुणमयीं विभुः । [redacted]

विश्वमात्मगतं व्यञ्जन् कूटस्थो जगदङ्कुरः । स्वतेजसापिबत्तीव्रमात्मप्रस्वापनं तमः ॥२०॥
यत्तत्सत्त्वगुणं स्वच्छं शान्तं भगवतः पदम् । यदाहुर्वासुदेवाख्यं चित्तं तन्महदात्मकम् ॥२१॥
स्वच्छत्वमविकारित्वं शान्तत्वमिति चेतसः । वृत्तिभिर्लक्षणं प्रोक्तं यथापां प्रकृतिः परा ॥२२॥
महत्तत्त्वाद्विकुर्वाणाद्भगवद्वीर्यसम्भवात् । क्रियाशक्तिरहङ्कारस्त्रिविधः समपद्यत ॥२३॥
वैकारिकस्तैजसश्च तामसश्च यतो भवः । मनसश्चेन्द्रियाणां च भूतानां महतामपि ॥२४॥
सहस्रशिरसं साक्षाद्यमनन्तं प्रचक्षते । सङ्कर्षणाख्यं पुरुषं भूतेन्द्रियमनोमयम् ॥२५॥
कर्तृत्वं करणत्वं च कार्यत्वं चेति लक्षणम् । शान्तघोरविमूढत्वमिति वा स्यादहंकृतेः ॥२६॥
वैकारिकाद्विकुर्वाणान्मनस्तत्त्वमजायत । यत्सङ्कल्पविकल्पाभ्यां वर्तते कामसम्भवः ॥२७॥
यद्विंदुर्ह्यनिरुद्धाख्यं हृषीकाणामधीश्वरम् । शारदेन्दीवरश्यामं संराध्यं योगिभिः शनैः ॥२८॥
तैजसात्तु विकुर्वाणाद् बुद्धितत्त्वमभूत्सति । द्रव्यस्फुरणविज्ञानमिन्द्रियाणामनुग्रहः ॥२९॥

[redacted]

भूमेर्गुणविशेषोऽर्थो यस्य स घ्राण उच्यते ॥४८॥
परस्य दृश्यते धर्मो ह्यपरस्मिन् समन्वयात् । अतो विशेषो भावानां भूमावेवोपलक्ष्यते ॥४९॥
एतान्यसंहत्य यदा महदादीनि सप्त वै । कालकर्मगुणोपेतो जगदादिरुपाविशत् ॥५०॥
ततस्तेनानुविद्धेभ्यो युक्तेभ्योऽण्डमचेतनम् । उत्थितं पुरुषो यस्मादुदतिष्ठदसौ विराट् ॥५१॥
एतदण्डं विशेषाख्यं क्रमवृद्धैर्दशोत्तरैः । तोयादिभिः परिवृतं प्रधानेनावृतैर्बहिः ।
यत्र लोकवितानोऽयं रूपं भगवतो हरेः ॥५२॥

हिरण्मयादण्डकोशादुत्थाय सलिलेशयात् । तमाविश्य महादेवो बहुधा निर्बिभेद खम् ॥५३॥
निरभिद्यतास्य प्रथमं मुखं वाणी ततोऽभवत् । वाण्या वह्निरथो नासे प्राणोऽतो घ्राण एतयोः ॥५४॥
घ्राणाद्वायुरभिद्येतामक्षिणी चक्षुरेतयोः । तस्मात्सूर्यो व्यभिद्येतां कर्णौ श्रोत्रं ततो दिशः ॥५५॥
निर्बिभेद विराजस्त्वग्रोमश्मश्र्वादयस्ततः । तत ओषधयश्चासञ्छिश्नं निर्बिभिदे ततः ॥५६॥
रेतस्तस्मादाप आसन्निरभिद्यत वै गुदम् । गुदादपानोऽपानाच्च मृत्युर्लोकभयङ्करः ॥५७॥

# अथ सप्तविंशतितमोऽध्यायः

## श्रीभगवानुवाच

प्रकृतिस्थोऽपि पुरुषो नाज्यते प्राकृतैर्गुणैः । अविकारादकर्तृत्वान्निर्गुणत्वाज्जलार्कवत् ॥ १ ॥
स एष यर्हि प्रकृतेर्गुणेष्वभिविषज्जते । अहंक्रियाविमूढात्मा कर्तास्मीत्यभिमन्यते ॥ २ ॥
तेन संसारपदवीमवशोऽभ्येत्यनिर्वृतः । प्रासङ्गिकैः कर्मदोषैः सदसन्मिश्रयोनिषु ॥ ३ ॥
अर्थे ह्यविद्यमानेऽपि संसृतिर्न निवर्तते । ध्यायतो विषयानस्य स्वप्नेऽनर्थागमो यथा ॥ ४ ॥
अत एव शनैश्चित्तं प्रसक्तमसतां पथि । भक्तियोगेन तीव्रेण विरक्त्या च नयेद्वशम् ॥ ५ ॥
यमादिभिर्योगपथैरभ्यसन् श्रद्धयान्वितः । मयि भावेन सत्येन मत्कथाश्रवणेन च ॥ ६ ॥
सर्वभूतसमत्वेन निर्वैरेणाप्रसङ्गतः । ब्रह्मचर्येण मौनेन स्वधर्मेण बलीयसा ॥ ७ ॥
यदृच्छयोपलब्धेन सन्तुष्टो मितभुङ्मुनिः । विविक्तशरणः शान्तो मैत्रः करुण आत्मवान् ॥ ८ ॥
सानुबन्धे च देहेऽस्मिन्नकुर्वन्नसदाग्रहम् । ज्ञानेन दृष्टतत्त्वेन प्रकृतेः पुरुषस्य च ॥ ९ ॥

एवं विदिततत्त्वस्य प्रकृतिर्मयि मानसम् । युञ्जतो नापकुरुत आत्मारामस्य कर्हिचित् ॥२६॥
यदैवमध्यात्मरतः कालेन बहुजन्मना । सर्वत्र जातवैराग्य आ ब्रह्मभुवनान्मुनिः ॥२७॥
मद्भक्तः प्रतिबुद्धार्थो मत्प्रसादेन भूयसा । निःश्रेयसं स्वसंस्थानं कैवल्याख्यं मदाश्रयम् ॥२८॥
प्राप्नोतीहाञ्जसा धीरः स्वदृशाच्छिन्नसंशयः । यद्गत्वा न निवर्तेत योगी लिङ्गाद्विनिर्गमे ॥२९॥
यदा न योगोपचितासु चेतो मायासु सिद्धस्य विषज्जतेऽङ्ग ।
अनन्यहेतुष्वथ मे गतिः स्यादात्यन्तिकी यत्र न मृत्युहासः ॥ ३० ॥

इति श्रीमद्भागवते महापुराणे पारमहंस्यां संहितायां तृतीयस्कन्धे कापिलेयोपाख्याने सप्तविंशतितमोऽध्यायः २७

## अथाष्टाविंशतितमोऽध्यायः

### श्रीभगवानुवाच

योगस्य लक्षणं वक्ष्ये सबीजस्य नृपात्मजे । मनो येनैव विधिना प्रसन्नं याति सत्पथम् ॥ १ ॥
स्वधर्माचरणं शक्त्या विधर्माच्च निवर्तनम् । दैवाल्लब्धेन सन्तोष आत्मविच्चरणार्चनम् ॥ २ ॥

तस्मिँल्लब्धपदं चित्तं सर्वावयवसंस्थितम् । विलक्ष्यैकत्र संयुज्यादङ्गे भगवतो मुनिः ॥२०॥

संचिन्तयेद्भगवतश्चरणारविन्दं वज्राङ्कुशध्वजसरोरुहलाञ्छनाढ्यम् ।
उत्तुङ्गरक्तविलसन्नखचक्रवालज्योत्स्नाभिराहतमहद्‌धृदयान्धकारम् ॥२१॥
यच्छौचनिःसृतसरित्प्रवरोदकेन तीर्थेन मूर्ध्न्यधिकृतेन शिवः शिवोऽभूत् ।
ध्यातुर्मनःशमलशैलनिसृष्टवज्रं ध्यायेच्चिरं भगवतश्चरणारविन्दम् ॥२२॥
जानुद्वयं जलजलोचनया जनन्या लक्ष्म्याखिलस्य सुरवन्दितया विधातुः ।
ऊर्वोर्निधाय करपल्लवरोचिषा यत्संलालितं हृदि विभोरभवस्य कुर्यात् ॥२३॥
ऊरू सुपर्णभुजयोरधिशोभमानावोजोनिधी अतसिकाकुसुमावभासौ ।
व्यालम्बिपीतवरवाससि वर्तमानकाञ्चीकलापपरिरम्भि नितम्बबिम्बम् ॥२४॥
नाभिह्रदं भुवनकोशगुहोदरस्थं यत्रात्मयोनिधिषणाखिललोकपद्मम् ।
व्यूढं हरिन्मणिवृषस्तनयोरमुष्य ध्यायेद् द्वयं विशदहारमयूखगौरम् ॥२५॥

[redacted]

मुक्ताश्रयं यर्हि निर्विषयं विरक्तं निर्वाणमृच्छति मनः सहसा यथार्चिः ।
आत्मानमत्र पुरुषोऽव्यवधानमेकमन्वीक्षते प्रतिनिवृत्तगुणप्रवाहः ॥३५॥
सोऽप्येतया चरमया मनसो निवृत्त्या तस्मिन्महिम्न्यवसितः सुखदुःखबाह्ये ।
हेतुत्वमप्यसति कर्तरि दुःखयोर्यत्स्वात्मन् विधत्त उपलब्धपरात्मकाष्ठः ॥३६॥
देहं च तं न चरमः स्थितमुत्थितं वा सिद्धो विपश्यति यतोऽध्यगमत्स्वरूपम् ।
दैवादुपेतमथ दैववशादपेतं वासो यथा परिकृतं मदिरामदान्धः ॥३७॥
देहोऽपि दैववशगः खलु कर्म यावत्स्वारम्भकं प्रतिसमीक्षत एव सासुः ।
तं सप्रपञ्चमधिरूढसमाधियोगः स्वाप्नं पुनर्न भजते प्रतिबुद्धवस्तुः ॥३८॥
यथा पुत्राच्च वित्ताच्च पृथङ्मर्त्यः प्रतीयते । अप्यात्मत्वेनाभिमताद्देहादेः पुरुषस्तथा ॥३९॥
यथोल्मुकाद्विस्फुलिङ्गाद्धूमाद्वापि स्वसम्भवात् । अप्यात्मत्वेनाभिमताद्यथाग्निः पृथगुल्मुकात् ।४०।
भूतेन्द्रियान्तःकरणात्प्रधानाज्जीवसंज्ञितात् । आत्मा तथा पृथग्द्रष्टा भगवान् ब्रह्मसंज्ञितः ॥४१॥

विषयानभिसन्धाय यश ऐश्वर्यमेव वा । अर्चादावर्चयेद्यो मां पृथग्भावः स राजसः ॥ ९ ॥
कर्मनिर्हारमुद्दिश्य परस्मिन् वा तदर्पणम् । यजेद्यष्टव्यमिति वा पृथग्भावः स सात्त्विकः ॥१०॥
मद्‌गुणश्रुतिमात्रेण मयि सर्वगुहाशये । मनोगतिरविच्छिन्ना यथा गङ्गाम्भसोऽम्बुधौ ।११।
लक्षणं भक्तियोगस्य निर्गुणस्य ह्युदाहृतम् । अहैतुक्यव्यवहिता या भक्तिः पुरुषोत्तमे ॥१२॥
सालोक्यसार्ष्टिसामीप्यसारूप्यैकत्वमप्युत । दीयमानं न गृह्णन्ति विना मत्सेवनं जनाः ॥१३॥
स एव भक्तियोगाख्य आत्यन्तिक उदाहृतः । येनातिव्रज्य त्रिगुणं मद्भावायोपपद्यते ॥१४॥
निषेवितेनानिमित्तेन स्वधर्मेण महीयसा । क्रियायोगेन शस्तेन नातिहिंस्रेण नित्यशः ॥१५॥
मद्धिष्ण्यदर्शनस्पर्शपूजास्तुत्यभिवन्दनैः । भूतेषु मद्भावनया सत्त्वेनासङ्गमेन च ॥१६॥
महतां बहुमानेन दीनानामनुकम्पया । मैत्र्या चैवात्मतुल्येषु यमेन नियमेन च ॥१७॥
आध्यात्मिकानुश्रवणान्नामसङ्कीर्तनाच्च मे । आर्जवेनार्यसङ्गेन निरहंक्रियया तथा ॥१८॥
मद्धर्मणो गुणैरेतैः परिसंशुद्ध आशयः । पुरुषस्याञ्जसाभ्येति श्रुतमात्रगुणं हि माम् ॥१९॥
यथा वातरथो घ्राणमावृङ्क्ते गन्ध आशयात् । एवं योगरतं चेत आत्मानमविकारि यत् ॥२०॥

रूपभेदास्पदं दिव्यं काल इत्यभिधीयते । भूतानां महदादीनां यतो भिन्नदृशां भयम् ॥३७॥
योऽन्तः प्रविश्य भूतानि भूतैरत्त्यखिलाश्रयः । स विष्णवाख्योऽधियज्ञोऽसौ कालः कलयतां प्रभुः३८
न चास्य कश्चिद्दयितो न द्वेष्यो न च बान्धवः । आविशत्यप्रमत्तोऽसौ प्रमत्तं जनमन्तकृत् ॥३९॥
यद्भयाद्वाति वातोऽयं सूर्यस्तपति यद्भयात् । यद्भयाद्वर्षते देवो भगणो भाति यद्भयात् ॥४०॥
यद्वनस्पतयो भीता लताश्चौषधिभिः सह । स्वे स्वे कालेऽभिगृह्णन्ति पुष्पाणि च फलानि च४१
स्रवन्ति सरितो भीता नोत्सर्पत्युदधिर्यतः । अग्निरिन्धे सगिरिभिर्भूर्न मज्जति यद्भयात् ॥४२॥
नभो ददाति श्वसतां पदं यन्नियमाददः । लोकं स्वदेहं तनुते महान् सप्तभिरावृतम् ॥४३॥
गुणाभिमानिनो देवाः सर्गादिष्वस्य यद्भयात् । वर्तन्तेऽनुयुगं येषां वश एतच्चराचरम् ॥४४॥
सोऽनन्तोऽन्तकरः कालोऽनादिरादिकृदव्ययः । जनं जनेन जनयन्मारयन्मृत्युनान्तकम् ॥४५॥

इति श्रीमद्भागवते महापुराणे पारमहंस्यां संहितायां तृतीयस्कन्धे
कापिलेयोपाख्याने एकोनत्रिंशत्तमोऽध्यायः ॥ २९ ॥

## अथ त्रिंशत्तमोऽध्यायः

[redacted]

शयानः परिशोचद्भिः परिवीतः स्वबन्धुभिः । वाच्यमानोऽपि न ब्रूते कालपाशवशं गतः ॥१७॥
एवं कुटुम्बभरणे व्यापृतात्माजितेन्द्रियः । म्रियते रुदतां स्वानामुरुवेदनयास्तधीः ॥१८॥
यमदूतौ तदा प्राप्तौ भीमौ सरभसेक्षणौ । स दृष्ट्वा त्रस्तहृदयः शकृन्मूत्रं विमुञ्चति ॥१९॥
यातनादेह आवृत्य पाशैर्बद्ध्वा गले बलात् । नयतो दीर्घमध्वानं दण्ड्यं राजभटा यथा ॥२०॥
तयोर्निर्भिन्नहृदयस्तर्जनैर्जातवेपथुः । पथि श्वभिर्भक्ष्यमाण आर्तोऽघं स्वमनुस्मरन् ॥२१॥

क्षुत्तृट्परीतोऽर्कदवानलानिलैः संतप्यमानः पथि तप्तवालुके ।
कृच्छ्रेण पृष्ठे कशया च ताडितश्चलत्यशक्तोऽपि निराश्रमोदके ॥ २२ ॥

तत्र तत्र पतञ्छ्रान्तो मूर्च्छितः पुनरुत्थितः । पथा पापीयसा नीतस्तमसा यमसादनम् ॥२३॥
योजनानां सहस्राणि नवतिं नव चाध्वनः । त्रिभिर्मुहूर्तैर्द्वाभ्यां वा नीतः प्राप्नोति यातनाः॥२४॥

कटुतीक्ष्णोष्णलवणरूक्षाम्लादिभिरुल्बणैः । मातृभुक्तैरुपस्पृष्टः सर्वाङ्गोत्थितवेदनः ॥ ७ ॥
उल्बेन संवृतस्तस्मिन्नन्त्रैश्च बहिरावृतः । आस्ते कृत्वा शिरः कुक्षौ भुग्नपृष्ठशिरोधरः ॥ ८ ॥
अकल्पः स्वाङ्गचेष्टायां शकुन्त इव पञ्जरे । तत्र लब्धस्मृतिर्दैवात्कर्म जन्मशतोद्भवम् ।
स्मरन्दीर्घमनूच्छ्वासं शर्म किं नाम विन्दते ॥ ९ ॥
आरभ्य सप्तमान्मासाल्लब्धबोधोऽपि वेपितः । नैकत्रास्ते सूतिवातैर्विष्ठाभूरिव सोदरः ॥१०॥
नाथमान ऋषिर्भीतः सप्तवध्रिः कृताञ्जलिः । स्तुवीत तं विक्लवया वाचा येनोदरेऽर्पितः ॥११॥

### जन्तुरुवाच

तस्योपसन्नमवितुं जगदिच्छयाऽऽत्तनानातनोर्भुवि चलच्चरणारविन्दम् ।
सोऽहं व्रजामि शरणं ह्यकुतोभयं मे येनेदृशी गतिरदर्श्यसतोऽनुरूपा ॥ १२ ॥
यस्त्वत्र बद्ध इव कर्मभिरावृतात्मा भूतेन्द्रियाशयमयीमवलम्ब्य मायाम् ।
आस्ते विशुद्धमविकारमखण्डबोधमातप्यमानहृदयेऽवसितं नमामि ॥ १३ ॥

तेनावसृष्टः सहसा कृत्वावाक् शिर आतुरः । विनिष्क्रामति कृच्छ्रेण निरुच्छ्वासो हतस्मृतिः २३
पतितो भुव्यसृङ्मूत्रे विष्ठाभूरिव चेष्टते । रोरूयति गते ज्ञाने विपरीतां गतिं गतः ॥२४॥
परच्छन्दं न विदुषा पुष्यमाणो जनेन सः । अनभिप्रेतमापन्नः प्रत्याख्यातुमनीश्वरः ॥२५॥
शायितोऽशुचिपर्यङ्के जन्तुः स्वेदजदूषिते । नेशः कण्डूयनेऽङ्गानामासनोत्थानचेष्टने ॥२६॥
तुदन्त्यामत्वचं दंशा मशका मत्कुणादयः । रुदन्तं विगतज्ञानं कृमयः कृमिकं यथा ॥२७॥
इत्येवं शैशवं भुक्त्वा दुःखं पौगण्डमेव च । अलब्धाभीप्सितोऽज्ञानादिद्धमन्युः शुचार्पितः २८
सह देहेन मानेन वर्धमानेन मन्युना । करोति विग्रहं कामी कामिष्वन्ताय चात्मनः ॥२९॥
भूतैः पञ्चभिरारब्धे देहे देह्यबुधोऽसकृत् । अहंममेत्यसद्ग्राहः करोति कुमतिर्मतिम् ॥३०॥
तदर्थं कुरुते कर्म यद्बद्धो याति संसृतिम् । योऽनुयाति ददत्क्लेशमविद्याकर्मबन्धनः ॥३१॥
यद्यसद्भिः पथि पुनः शिश्नोदरकृतोद्यमैः । आस्थितो रमते जन्तुस्तमो विशति पूर्ववत् ॥३२॥
सत्यं शौचं दया मौनं बुद्धिः

## अथ द्वात्रिंशोऽध्यायः

### कपिल उवाच

अथ यो गृहमेधीयान्धर्मानेवावसन् गृहे । काममर्थं च धर्मान् स्वान् दोग्धि भूयः पिपर्ति तान् ॥
स चापि भगवद्धर्मात्काममूढः पराङ्मुखः । यजते क्रतुभिर्देवान् पितॄंश्च श्रद्धयान्वितः ॥ २ ॥
तच्छ्रद्धयाऽऽक्रान्तमतिः पितृदेवव्रतः पुमान् । गत्वा चान्द्रमसं लोकं सोमपाः पुनरेष्यति ॥ ३ ॥
यदा चाहीन्द्रशय्यायां शेतेऽनन्तासनो हरिः । तदा लोका लयं यान्ति त एते गृहमेधिनाम् ॥ ४ ॥
ये स्वधर्मान्न दुह्यन्ति धीराः कामार्थहेतवे । निःसङ्गा न्यस्तकर्माणः प्रशान्ताः शुद्धचेतसः॥ ५ ॥
निवृत्तिधर्मनिरता निर्ममा निरहंकृताः । स्वधर्माख्येन सत्त्वेन परिशुद्धेन चेतसा ॥ ६ ॥
सूर्यद्वारेण ते यान्ति पुरुषं विश्वतोमुखम् । परावरेशं प्रकृतिमस्योत्पत्त्यन्तभावनम् ॥ ७ ॥
द्विपरार्द्धावसाने यः प्रलयो ब्रह्मणस्तु ते । तावदध्यासते लोकं परस्य परचिन्तकाः ॥ ८ ॥

क्ष्माम्भोऽनलानिलवियन्मनइन्द्रियार्थभूतादिभिः परिवृतं प्रतिसञ्जिहीर्षुः ।
अव्याकृतं विशति [redacted]

ज्ञानमात्रं परं ब्रह्म परमात्मेश्वरः पुमान् । दृश्यादिभिः पृथग्भावैर्भगवानेक ईयते ॥२६॥
एतावानेव योगेन समग्रेणेह योगिनः । युज्यतेऽभिमतो ह्यर्थो यदसङ्गस्तु कृत्स्नशः ॥२७॥
ज्ञानमेकं पराचीनैरिन्द्रियैर्ब्रह्म निर्गुणम् । अवभात्यर्थरूपेण भ्रान्त्या शब्दादिधर्मिणा ॥२८॥
यथा महानहंरूपस्त्रिवृत्पञ्चविधः स्वराट् । एकादशविधस्तस्य वपुरण्डं जगद्यतः ॥२९॥
एतद्वै श्रद्धया भक्त्या योगाभ्यासेन नित्यशः । समाहितात्मा निःसङ्गो विरक्त्या परिपश्यति॥३०॥
इत्येतत्कथितं गुर्वि ज्ञानं तद्ब्रह्मदर्शनम् । येनानुबुद्ध्यते तत्त्वं प्रकृतेः पुरुषस्य च ॥३१॥
ज्ञानयोगश्च मन्निष्ठो नैर्गुण्यो भक्तिलक्षणः । द्वयोरप्येक एवार्थो भगवच्छब्दलक्षणः ॥३२॥
यथेन्द्रियैः पृथग्द्वारैरर्थो बहुगुणाश्रयः । एको नानेयते तद्वद्भगवान् शास्त्रवर्त्मभिः ॥३३॥
क्रियया क्रतुभिर्दानैस्तपःस्वाध्यायमर्शनैः । आत्मेन्द्रियजयेनापि संन्यासेन च कर्मणाम् ॥३४॥
योगेन विविधाङ्गेन भक्तियोगेन चैव हि । धर्मेणोभयचिह्नेन यः प्रवृत्तिनिवृत्तिमान् ॥३५॥

स त्वं भृतो मे जठरेण नाथ कथं नु यस्योदर एतदासीत् ।
विश्वं युगान्ते वटपत्र एकः शेते स्म मायाशिशुरङ्घ्रिपानः ॥ ४ ॥
त्वं देहतन्त्रः प्रशमाय पाप्मनां निदेशभाजां च विभो विभूतये ।
यथावतारास्तव सूकरादयस्तथायमप्यात्मपथोपलब्धये ॥ ५ ॥
यन्नामधेयश्रवणानुकीर्तनाद्यत्प्रह्वणाद्यत्स्मरणादपि क्वचित् ।
श्वादोऽपि सद्यः सवनाय कल्पते कुतः पुनस्ते भगवन्नु दर्शनात् ॥ ६ ॥
अहो बत श्वपचोऽतो गरीयान् यज्जिह्वाग्रे वर्तते नाम तुभ्यम् ।
तेपुस्तपस्ते जुहुवुः सस्नुरार्या ब्रह्मानूचुर्नाम गृणन्ति ये ते ॥ ७ ॥
तं त्वामहं ब्रह्म परं पुमांसं प्रत्यक्स्रोतस्यात्मनि संविभाव्यम् ।
स्वतेजसा ध्वस्तगुणप्रवाहं वन्दे विष्णुं कपिलं वेदगर्भम् ॥ ८ ॥

**मैत्रेय उवाच**

ईडितो भगवानेवं कपिलाख्यः परः पुमान् । वाचाविक्लवयेत्याह मातरं मातृवत्सलः ॥ ९ ॥

विशुद्धेन तदाऽत्मानमात्मना विश्वतोमुखम् । स्वानुभूत्या तिरोभूतमायागुणविशेषणम् ॥२५॥
ब्रह्मण्यवस्थितमतिर्भगवत्यात्मसंश्रये । निवृत्तजीवापत्तित्वात्क्षीणक्लेशाऽऽप्तनिर्वृतिः ।२६।
नित्यारूढसमाधित्वात्परावृत्तगुणभ्रमा । न सस्मार तदाऽऽत्मानं स्वप्ने दृष्टमिवोत्थितः ।२७।
तद्देहः परतःपोषोऽप्यकृशश्चाध्यसम्भवात् । बभौ मलैरवच्छन्नः सधूम इव पावकः ॥२८॥
स्वाङ्गं तपोयोगमयं मुक्तकेशं गताम्बरम् । दैवगुप्तं न बुबुधे वासुदेवप्रविष्टधीः ॥२९॥
एवं सा कपिलोक्तेन मार्गेणाचिरतः परम् । आत्मानं ब्रह्म निर्वाणं भगवन्तमवाप ह ॥३०॥
तद्वीरासीत्पुण्यतमं क्षेत्रं त्रैलोक्यविश्रुतम् । नाम्ना सिद्धपदं यत्र सा संसिद्धिमुपेयुषी ॥३१॥
तस्यास्तद्योगविधुतमार्त्यं मर्त्यमभूत्सरित् । स्रोतसां प्रवरा सौम्य सिद्धिदा सिद्धसेविता ॥३२॥

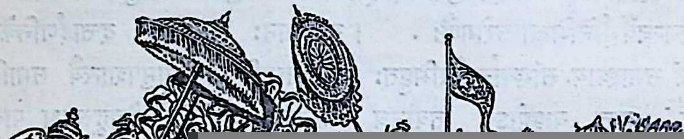

[redacted]

ॐ श्रीपरमात्मने नमः

# श्रीमद्भागवतम्

## चतुर्थस्कन्धः

### अथ प्रथमोऽध्यायः

**मैत्रेय उवाच**

मनोस्तु शतरूपायां तिस्रः कन्याश्च जज्ञिरे । आकूतिर्देवहूतिश्च प्रसूतिरिति विश्रुताः ॥ १ ॥
आकूतिं रुचये प्रादादपि भ्रातृमतीं नृपः । पुत्रिकाधर्ममाश्रित्य शतरूपानुमोदितः ॥ २ ॥
प्रजापतिः स भगवान् रुचिस्तस्यामजीजनत् । मिथुनं ब्रह्मवर्चस्वी परमेण समाधिना ॥ ३ ॥
यस्तयोः पुरुषः साक्षाद्विष्णुर्यज्ञस्वरूपधृक् । या स्त्री सा दक्षिणा भूतेरंशभूतानपायिनी ॥ ४ ॥
आनिन्ये स्वगृहं पुत्र्याः पुत्रं विततरोचिषम् । स्वायंभुवो मुदा युक्तो रुचिर्जग्राह दक्षिणाम् ॥ ५ ॥

शरणं तं प्रपद्येऽहं य एव जगदीश्वरः । प्रजामात्मसमां मह्यं प्रयच्छत्विति चिन्तयन् ॥२०॥
तप्यमानं त्रिभुवनं प्राणायामैधसाग्निना । निर्गतेन मुनेर्मूर्ध्नः समीक्ष्य प्रभवस्त्रयः ॥२१॥
अप्सरोमुनिगन्धर्वसिद्धविद्याधरोरगैः । वितायमानयशसस्तदाश्रमपदं ययुः ॥२२॥
तत्प्रादुर्भावसंयोगविद्योतितमना मुनिः । उत्तिष्ठन्नेकपादेन ददर्श विबुधर्षभान् ॥२३॥
प्रणम्य दण्डवद्भूमावुपतस्थेऽर्हणाञ्जलिः । वृषहंससुपर्णस्थान् स्वैः स्वैश्चिह्नैश्च चिह्नितान् २४
कृपावलोकेन हसद्वदनेनोपलम्भितान् । तद्रोचिषा प्रतिहते निमील्य मुनिरक्षिणी ॥२५॥
चेतस्तत्प्रवणं युञ्जन्नस्तावीत्संहताञ्जलिः । श्लक्ष्णया सूक्तया वाचा सर्वलोकगरीयसः ॥२६॥

### अत्रिरुवाच

विश्वोद्भवस्थितिलयेषु विभज्यमानैर्मायागुणैरनुयुगं विगृहीतदेहाः ।
ते ब्रह्मविष्णुगिरिशाः प्रणतोऽस्म्यहं वस्तेभ्यः क एव भवतां म इहोपहूतः ॥२७॥
एको मयेह भगवान् विविधप्रधानैश्चित्तीकृतः प्रजननाय कथं नु यूयम् ।
अत्रागतास्तनुभृतां [redacted]

आयतिं नियतिं चैव सुते मेरुस्तयोरदात् । ताभ्यां तयोरभवतां मृकण्डः प्राण एव च ॥४४॥
मार्कण्डेयो मृकण्डस्य प्राणाद्वेदशिरा मुनिः । कविश्च भार्गवो यस्य भगवानुशना सुतः ॥४५॥
त एते मुनयः क्षत्तर्लोकान् सर्गैरभावयन् । एष कर्दमदौहित्रसन्तानः कथितस्तव ।
शृण्वतः श्रद्दधानस्य सद्यः पापहरः परः ॥ ४६ ॥
प्रसूतिं मानवीं दक्ष उपयेमे ह्यजात्मजः । तस्यां ससर्ज दुहितॄः षोडशामललोचनाः ॥४७॥
त्रयोदशादाद्धर्माय तथैकामग्नये विभुः । पितृभ्य एकां युक्तेभ्यो भवायैकां भवच्छिदे ॥४८॥
श्रद्धा मैत्री दया शान्तिस्तुष्टिः पुष्टिः क्रियोन्नतिः । बुद्धिर्मेधा तितिक्षा ह्रीर्मूर्तिर्धर्मस्य पत्नयः ॥४९॥
श्रद्धासूत शुभं मैत्री प्रसादमभयं दया । शान्तिः सुखं मुदं तुष्टिः स्मयं पुष्टिरसूयत ॥५०॥
योगं क्रियोन्नतिर्दर्पमर्थं बुद्धिरसूयत । मेधा स्मृतिं तितिक्षा तु क्षेमं ह्रीः प्रश्रयं सुतम् ॥५१॥
मूर्तिः सर्वगुणोत्पत्तिर्नरनारायणावृषी ॥ ५२ ॥
ययोर्जन्मन्यदो विश्वमभ्यनन्दत्सुनिर्वृतम् । मनांसि ककुभो वाताः प्रसेदुः सरितोऽद्रयः ॥५३

# अथ द्वितीयोऽध्यायः

## विदुर उवाच

भवे शीलवतां श्रेष्ठे दक्षो दुहितृवत्सलः । विद्वेषमकरोत्कस्मादनादृत्यात्मजां सतीम् ॥ १ ॥
कस्तं चराचरगुरुं निर्वैरं शान्तविग्रहम् । आत्मारामं कथं द्वेष्टि जगतो दैवतं महत् ॥ २ ॥
एतदाख्याहि मे ब्रह्मञ्जामातुः श्वशुरस्य च । विद्वेषस्तु यतः प्राणांस्तत्यजे दुस्त्यजान् सती॥ ३ ॥

## मैत्रेय उवाच

पुरा विश्वसृजां सत्रे समेताः परमर्षयः । तथामरगणाः सर्वे सानुगा मुनयोऽग्नयः ॥ ४ ॥
तत्र प्रविष्टमृषयो दृष्ट्वार्कमिव रोचिषा । भ्राजमानं वितिमिरं कुर्वन्तं तन्महत्सदः ॥ ५ ॥
उदतिष्ठन् सदस्यास्ते स्वधिष्ण्येभ्यः सहाग्नयः । ऋते विरिञ्चं शर्वं च तद्भासाक्षिप्तचेतसः ॥ ६ ॥
सदसस्पतिभिर्दक्षो भगवान् साधु सत्कृतः । अजं लोकगुरुं नत्वा निषसाद तदाज्ञया ॥ ७ ॥

गृहेषु कूटधर्मेषु सक्तो ग्राम्यसुखेच्छया । कर्मतन्त्रं वितनुते वेदवादविपन्नधीः ॥२२॥
बुद्ध्या पराभिध्यायिन्या विस्मृतात्मगतिः पशुः । स्त्रीकामः सोऽस्त्वतितरां दक्षो बस्तमुखोऽचिरात् २३
विद्याबुद्धिरविद्यायां कर्ममय्यामसौ जडः । संसरन्त्विह ये चामुमनु शर्वावमानिनम् ॥२४॥
गिरः श्रुतायाः पुष्पिण्या मधु गन्धेन भूरिणा । मथ्ना चोन्मथितात्मानः संमुह्यन्तु हरद्विषः ॥२५॥
सर्वभक्षा द्विजा वृत्त्यै धृतविद्यातपोव्रताः । वित्तदेहेन्द्रियारामा याचका विचरन्त्विह ॥२६॥
तस्यैवं ददतः शापं श्रुत्वा द्विजकुलाय वै । भृगुः प्रत्यसृजच्छापं ब्रह्मदण्डं दुरत्ययम् ॥२७॥
भवव्रतधरा ये च ये च तान् समनुव्रताः । पाखण्डिनस्ते भवन्तु सच्छास्त्रपरिपन्थिनः ॥२८॥
नष्टशौचा मूढधियो जटाभस्मास्थिधारिणः । विशन्तु शिवदीक्षायां यत्र दैवं सुरासवम् ॥२९॥
ब्रह्म च ब्राह्मणांश्चैव यद्यूयं परिनिन्दथ । सेतुं विधारणं पुंसामतः पाखण्डमाश्रिताः ॥३०॥
एष एव हि लोकानां शिवः पन्थाः सनातनः । यं पूर्वे चानुसन्तस्थुर्यत्प्रमाणं जनार्दनः ॥३१॥

तस्मिन् भगिन्यो मम भर्तृभिः स्वकैर्ध्रुवं गमिष्यन्ति सुहृद्दिदृक्षवः ।
अहं च तस्मिन् भवताभिकामये सहोपनीतं परिबर्हमर्हितुम् ॥ ९ ॥
तत्र स्वसॄर्मे ननु भर्तृसंमिता मातृष्वसॄः क्लिन्नधियं च मातरम् ।
द्रक्ष्ये चिरोत्कण्ठमना महर्षिभिरुन्नीयमानं च मृडाध्वरध्वजम् ॥१०॥
त्वय्येतदाश्चर्यमजात्ममायया विनिर्मितं भाति गुणत्रयात्मकम् ।
तथाप्यहं योषिदतत्त्वविच्च ते दीना दिदृक्षे भव मे भवक्षितिम् ॥११॥
पश्य प्रयान्तीरभवान्ययोषितोऽप्यलङ्कृताः कान्तसखा वरूथशः ।
यासां व्रजद्भिः शितिकण्ठमण्डितं नभो विमानैः कलहंसपाण्डुभिः ॥१२॥
कथं सुतायाः पितृगेहकौतुकं निशम्य देहः सुरवर्य नेङ्गते ।
अनाहुता अप्यभियन्ति सौहृदं भर्तुर्गुरोर्देहकृतश्च केतनम् ॥१३॥

[redacted]

प्रत्युद्गमप्रश्रयणाभिवादनं विधीयते साधु मिथः सुमध्यमे ।
प्राज्ञैः परस्मै पुरुषाय चेतसा गुहाशयायैव न देहमानिने ॥२२॥
सत्त्वं विशुद्धं वसुदेवशब्दितं यदीयते तत्र पुमानपावृतः ।
सत्त्वे च तस्मिन् भगवान् वासुदेवो ह्यधोक्षजो मे नमसा विधीयते ॥२३॥
तत्ते निरीक्ष्यो न पितापि देहकृद्दक्षो मम द्विट् तदनुव्रताश्च ये ।
यो विश्वसृग्यज्ञगतं वरोरु मामनागसं दुर्वचसाकरोत्तिरः ॥२४॥
यदि व्रजिष्यस्यतिहाय मद्वचो भद्रं भवत्या न ततो भविष्यति ।
संभावितस्य स्वजनात्पराभवो यदा स सद्यो मरणाय कल्पते ॥२५॥

इति श्रीमद्भागवते महापुराणे पारमहंस्यां संहितायां चतुर्थस्कन्धे उमारुद्रसंवादे तृतीयोऽध्यायः ॥ ३ ॥

## अथ चतुर्थोऽध्यायः

### मैत्रेय उवाच

एतावदुक्त्वा विरराम शङ्करः पत्न्यङ्गनाशं ह्युभयत्र चिन्तयन् ।

जगर्ह सामर्षविपन्नया गिरा शिवद्विषं धूमपथश्रमस्मयम् ।
स्वतेजसा भूतगणान् समुत्थितान्निगृह्य देवी जगतोऽभिशृण्वतः ॥१०॥

### श्रीदेव्युवाच

न यस्य लोकेऽस्त्यतिशायनः प्रियस्तथाप्रियो देहभृतां प्रियात्मनः ।
तस्मिन् समस्तात्मनि मुक्तवैरके ऋते भवन्तं कतमः प्रतीपयेत् ॥११॥
दोषान् परेषां हि गुणेषु साधवो गृह्णन्ति केचिन्न भवादृशा द्विज ।
गुणांश्च फल्गून् बहुलीकरिष्णवो महत्तमास्तेष्वविदद्भवानघम् ॥१२॥
नाश्चर्यमेतद्यदसत्सु सर्वदा महद्विनिन्दा कुणपात्मवादिषु ।
सेर्ष्यं महापूरुषपादपांसुभिर्निरस्ततेजःसु तदेव शोभनम् ॥१३॥
यद् द्व्यक्षरं नाम गिरेरितं नृणां सकृत्प्रसङ्गादघमाशु हन्ति तत् ।
पवित्रकीर्तिं तमलङ्घ्यशासनं भवानहो द्वेष्टि शिवं शिवेतरः ॥१४॥

### मैत्रेय उवाच

इत्यध्वरे दक्षमनूद्य शत्रुहन् क्षितावुदीचीं निषसाद शान्तवाक् ।
स्पृष्ट्वा जलं पीतदुकूलसंवृता निमील्य दृग्योगपथं समाविशत् ॥२४॥
कृत्वा समानावनिलौ जितासना सोदानमुत्थाप्य च नाभिचक्रतः ।
शनैर्हृदि स्थाप्य धियोरसि स्थितं कण्ठाद्भ्रुवोर्मध्यमनिन्दितानयत् ॥२५॥
एवं स्वदेहं महतां महीयसा मुहुः समारोपितमङ्कमादरात् ।
जिहासती दक्षरुषा मनस्विनी दधार गात्रेष्वनिलाग्निधारणाम् ॥२६॥
ततः स्वभर्तुश्चरणाम्बुजासवं जगद्गुरोश्चिन्तयती न चापरम् ।
ददर्श देहो हतकल्मषः सती सद्यः प्रजज्वाल समाधिजाग्निना ॥२७॥
तत्पश्यतां खे भुवि चाद्भुतं महद्धाहेति वादः सुमहान

तं किं करोमीति गृणन्तमाह बद्धाञ्जलिं भगवान् भूतनाथः ।
दक्षं सयज्ञं जहि मद्भटानां त्वमग्रणी रुद्र भटांशको मे ॥ ४ ॥
आज्ञप्त एवं कुपितेन मन्युना स देवदेवं परिचक्रमे विभुम् ।
मेने तदाऽऽत्मानमसङ्गरंहसा महीयसां तात सहः सहिष्णुम् ॥ ५ ॥
अन्वीयमानः स तु रुद्रपार्षदैर्भृशं नदद्भिर्व्यनदत्सुभैरवम् ।
उद्यम्य शूलं जगदन्तकान्तकं स प्राद्रवद् घोषणभूषणाङ्घ्रिः ॥ ६ ॥
अथर्त्विजो यजमानः सदस्याः ककुभ्युदीच्यां प्रसमीक्ष्य रेणुम् ।
तमः किमेतत्कुत एतद्रजोऽभूदिति द्विजा द्विजपत्न्यश्च दध्युः ॥ ७ ॥
वाता न वान्ति न हि सन्ति दस्यवः प्राचीनबर्हिर्जीवति होग्रदण्डः ।
गावो न काल्यन्त इदं कुतो रजो लोकोऽधुना किं प्रलयाय कल्पते ॥ ८ ॥
प्रसूतिमिश्राः स्त्रिय उद्विग्नचित्ता ऊचुर्विपाको वृजिनस्यैष तस्य ।
यत्पश्यन्तीनां दुहितॄणां प्रजेशः सुतां सतीमवदध्यावनागाम् ॥ ९ ॥

शस्त्रैरस्त्रान्वितैरेवमनिर्भिन्नत्वचं हरः । विस्मयं परमापन्नो दध्यौ पशुपतिश्चिरम् ॥२३॥
दृष्ट्वा संज्ञपनं योगं पशूनां स पतिर्मखे । यजमानपशोः कस्य कायात्तेनाहरच्छिरः ॥२४॥
साधुवादस्तदा तेषां कर्म तत्तस्य शंसताम् । भूतप्रेतपिशाचानामन्येषां तद्विपर्ययः ॥२५॥
जुहावैतच्छिरस्तस्मिन् दक्षिणाग्नावमर्षितः । तद्देवयजनं दग्ध्वा प्रातिष्ठद् गुह्यकालयम् ॥२६॥

इति श्रीमद्भागवते महापुराणे पारमहंस्यां संहितायां चतुर्थस्कन्धे दक्षयज्ञविध्वंसो नाम पञ्चमोऽध्यायः ॥५॥

## अथ षष्ठोऽध्यायः

### मैत्रेय उवाच

अथ देवगणाः सर्वे रुद्रानीकैः पराजिताः । शूलपट्टिशनिस्त्रिंशगदापरिघमुद्गरैः ॥ १ ॥
संछिन्नभिन्नसर्वाङ्गाः सर्त्विक्सभ्या भयाकुलाः । स्वयंभुवे नमस्कृत्य कार्त्स्न्येनैतन्न्यवेदयन् ॥ २ ॥
उपलभ्य पुरैवैतद्भगवानब्जसम्भवः । नारायणश्च विश्वात्मा न कस्याध्वरमीयतुः ॥ ३ ॥
तदाकर्ण्य विभुः प्राह तेजीयसि कृतागसि । क्षेमाय तत्र सा

खर्जूराम्रातकाम्राद्यैः प्रियालमधुकेङ्गुदैः । द्रुमजातिभिरन्यैश्च राजितं वेणुकीचकैः ॥१८॥
कुमुदोत्पलकह्लारशतपत्रवनर्द्धिभिः । नलिनीषु कलं कूजत्खगवृन्दोपशोभितम् ॥१९॥
मृगैः शाखामृगैः क्रोडैर्मृगेन्द्रैर्ऋक्षशल्यकैः । गवयैः शरभैर्व्याघ्रै रुरुभिर्महिषादिभिः ॥२०॥
कर्णान्त्रैकपदाश्वास्यैर्निर्जुष्टं वृकनाभिभिः । कदलीषण्डसंरुद्धनलिनीपुलिनश्रियम् ॥२१॥
पर्यस्तं नन्दया सत्याः स्नानपुण्यतरोदया । विलोक्य भूतेशगिरिं विबुधा विस्मयं ययुः ॥२२॥
ददृशुस्तत्र ते रम्यामलकां नाम वै पुरीम् । वनं सौगन्धिकं चापि यत्र तन्नाम पङ्कजम् ॥२३॥
नन्दा चालकनन्दा च सरितौ बाह्यतः पुरः । तीर्थपादपदाम्भोजरजसातीव पावने ॥२४॥
ययोः सुरस्त्रियः क्षत्तरवरुह्य स्वधिष्ण्यतः । क्रीडन्ति पुंसः सिञ्चन्त्यो विगाह्य रतिकर्शिताः २५
ययोस्तत्स्नानविभ्रष्टनवकुङ्कुमपिञ्जरम् । वितृषोऽपि पिबन्त्यम्भः पाययन्तो गजागजीः ।२६।
तारहेममहारत्नविमानशतसंकुलाम् । जुष्टां पुण्यजनस्त्रीभिर्यथा खं सतडिद्घनम् ॥२७॥
हित्वा यक्षेश्वरपुरीं

त्वमेव भगवन्नेतच्छिवशक्त्योः सरूपयोः । विश्वं सृजसि पास्यत्सि क्रीडन्नूर्णपटो यथा ॥४३॥

त्वमेव धर्मार्थदुघाभिपत्तये दक्षेन सूत्रेण ससर्जिथाध्वरम् ।
त्वयैव लोकेऽवसिताश्च सेतवो यान् ब्राह्मणाः श्रद्दधते धृतव्रताः ॥ ४४ ॥
त्वं कर्मणां मङ्गल मङ्गलानां कर्तुः स्म लोकं तनुषे स्वः परं वा ।
अमङ्गलानां च तमिस्रमुल्बणं विपर्ययः केन तदेव कस्यचित् ॥ ४५ ॥
न वै सतां त्वच्चरणार्पितात्मनां भूतेषु सर्वेष्वभिपश्यतां तव ।
भूतानि चात्मन्यपृथग्दिदृक्षतां प्रायेण रोषोऽभिभवेद्यथा पशुम् ॥ ४६ ॥
पृथग्धियः कर्मदृशो दुराशयाः परोदयेनार्पितहृद्रुजोऽनिशम् ।
परान् दुरुक्तैर्वितुदन्त्यरुन्तुदास्तान् मा वधीद्दैववधान् भवद्विधः॥ ४७ ॥
यस्मिन् यदा पुष्करनाभमायया दुरन्तया स्पृष्टधियः पृथग्दृशः ।
कुर्वन्ति तत्र ह्यनुकम्पया कृपां न साधवो दैवबलात्कृते क्रमम् ॥ ४८ ॥

## मैत्रेय उवाच

तदा सर्वाणि भूतानि श्रुत्वा मीढुष्टमोदितम् । परितुष्टात्मभिस्तात साधु साध्वित्यथाब्रुवन् ॥ ६ ॥
ततो मीढ्वांसमामन्त्र्य सुनासीराः सहर्षिभिः । भूयस्तद्देवयजनं समीढ्वद्वेधसो ययुः ॥ ७ ॥
विधाय कार्त्स्न्येन च तद्यदाह भगवान् भवः । सन्दधुः कस्य कायेन सवनीयपशोः शिरः ॥ ८ ॥
सन्धीयमाने शिरसि दक्षो रुद्राभिवीक्षितः । सद्यः सुप्त इवोत्तस्थौ ददृशे चाग्रतो मृडम् ॥ ९ ॥
तदा वृषध्वजद्वेषकलिलात्मा प्रजापतिः । शिवावलोकादभवच्छरद्ध्रद इवामलः ॥१०॥
भवस्तवाय कृतधीर्नाशक्नोदनुरागतः । औत्कण्ठ्याद्बाष्पकलया संपरेतां सुतां स्मरन् ॥११॥
कृच्छ्रात्संस्तभ्य च मनः प्रेमविह्वलितः सुधीः । शशंस निर्व्यलीकेन भावेनेशं प्रजापतिः ॥१२॥

## दक्ष उवाच

भूयाननुग्रह अहो भवता कृतो मे दण्डस्त्वया मयि भृतो यदपि प्रलब्धः ।
न ब्रह्मबन्धुषु च वां भगवन्नवज्ञा तुभ्यं हरेश्च कुत एव धृतव्रतेषु ॥ १३ ॥

[redacted]

### दक्ष उवाच

शुद्धं स्वधाम्न्युपरताखिलबुद्ध्यवस्थं चिन्मात्रमेकमभयं प्रतिषिध्य मायाम् ।
तिष्ठंस्तयैव पुरुषत्वमुपेत्य तस्यामास्ते भवानपरिशुद्ध इवात्मतन्त्रः ॥२६॥

### ऋत्विज ऊचुः

तत्त्वं न ते वयमनञ्जन रुद्रशापात्कर्मण्यवग्रहधियो भगवन् विदामः ।
धर्मोपलक्षणमिदं त्रिवृदध्वराख्यं ज्ञातं यदर्थमधिदैवमदोव्यवस्थाः ॥२७॥

### सदस्या ऊचुः

उत्पत्त्यध्वन्यशरण उरुक्लेशदुर्गेऽन्तकोग्रव्यालान्विष्टे विषयमृगतृष्यात्मगेहोरुभारः ।
द्वन्द्वश्वभ्रे खलमृगभये शोकदावेऽज्ञसार्थः पादौकस्ते शरणद कदा याति कामोपसृष्टः ॥२८॥

### रुद्र उवाच

### सिद्धा ऊचुः

अयं त्वत्कथामृष्टपीयूषनद्यां मनोवारणः क्लेशदावाग्निदग्धः ।
तृषार्तोऽवगाढो न सस्मार दावं न निष्क्रामति ब्रह्मसम्पन्नवन्नः ॥३५॥

### यजमान्युवाच

स्वागतं ते प्रसीदेश तुभ्यं नमः श्रीनिवास श्रिया कान्तया त्राहि नः ।
त्वामृतेऽधीश नाङ्गैर्मखः शोभते शीर्षहीनः कबन्धो यथा पूरुषः ॥३६॥

### लोकपाला ऊचुः

दृष्टः किं नो दृग्भिरसद्ग्रहैस्त्वं प्रत्यग्द्रष्टा दृश्यते येन दृश्यम् ।
माया ह्येषा भवदीया हि भूमन् यस्त्वं षष्ठः पञ्चभिर्भासि भूतैः ॥३७॥

### योगेश्वरा ऊचुः

प्रेयान्न तेऽन्योऽस्त्यमुतस्त्वयि प्रभो विश्वात्मनीक्षेन्न पृथग्य आत्मनः ।
अथापि भक्त्येशतयोपधावतामनन्यवृत्त्यानुगृहाण वत्सल ॥३८॥

### ब्राह्मणा ऊचुः

त्वं क्रतुस्त्वं हविस्त्वं हुताशः स्वयं त्वं हि मन्त्रः समिद्दर्भपात्राणि च ।
त्वं सदस्यर्त्विजो दम्पती देवता अग्निहोत्रं स्वधा सोम आज्यं पशुः ॥४५॥
त्वं पुरा गां रसाया महासूकरो दंष्ट्रया पद्मिनीं वारणेन्द्रो यथा ।
स्तूयमानो नदँल्लीलया योगिभिर्व्युज्जहर्थ त्रयीगात्र यज्ञक्रतुः ॥४६॥
स प्रसीद त्वमस्माकमाकाङ्क्षतां दर्शनं ते परिभ्रष्टसत्कर्मणाम् ।
कीर्त्यमाने नृभिर्नाम्नि यज्ञेश ते यज्ञविघ्नाः क्षयं यान्ति तस्मै नमः ॥४७॥

### मैत्रेय उवाच

इति दक्षः कविर्यज्ञं भद्र रुद्रावमर्शितम् । कीर्त्यमाने हृषीकेशे संनिन्ये यज्ञभावने ॥४८॥
भगवान् स्वेन भागेन सर्वात्मा सर्वभागभुक् । दक्षं बभाष आभाष्य प्रीयमाण इवानघ ॥४९॥

[redacted]

# अथाष्टमोऽध्यायः

## मैत्रेय उवाच

सनकाद्या नारदश्च ऋभुर्हंसोऽरुणिर्यतिः । नैते गृहान् ब्रह्मसुता ह्यावसन्नूर्ध्वरेतसः ॥ १ ॥
मृषाधर्मस्य भार्याऽऽसीद्दम्भं माया च शत्रुहन् । असूत मिथुनं तत्तु निर्ऋतिर्जगृहेऽप्रजः ॥ २ ॥
तयोः समभवल्लोभो निकृतिश्च महामते । ताभ्यां क्रोधश्च हिंसा च यद्दुरुक्तिः स्वसा कलिः ३
दुरुक्तौ कलिराधत्त भयं मृत्युं च सत्तम । तयोश्च मिथुनं जज्ञे यातना निरयस्तथा ॥ ४ ॥
संग्रहेण मयाऽऽख्यातः प्रतिसर्गस्तवानघ । त्रिः श्रुत्वैतत्पुमान् पुण्यं विधुनोत्यात्मनो मलम् ॥
अथातः कीर्तये वंशं पुण्यकीर्तेः कुरूद्वह । स्वायंभुवस्यापि मनोर्हरेरंशांशजन्मनः ॥ ६ ॥
प्रियव्रतोत्तानपादौ शतरूपापतेः सुतौ । वासुदेवस्य कलया रक्षायां जगतः स्थितौ ॥ ७ ॥
जाये उत्तानपादस्य सुनीतिः सुरुचिस्तयोः । सुरुचिः प्रेयसी पत्युर्नेतरा यत्सुतो ध्रुवः ॥ ८ ॥

[redacted]

यस्याङ्घ्रिपद्मं परिचर्य विश्वविभावनायात्तगुणाभिपत्तेः ।
अजोऽध्यतिष्ठत् खलु पारमेष्ठ्यं पदं जितात्मश्वसनाभिवन्द्यम् ॥ २० ॥
तथा मनुर्वो भगवान् पितामहो यमेकमत्या पुरुदक्षिणैर्मखैः ।
इष्ट्वाभिपेदे दुरवापमन्यतो भौमं सुखं दिव्यमथापवर्ग्यम् ॥ २१ ॥
तमेव वत्साश्रय भृत्यवत्सलं मुमुक्षुभिर्मृग्यपदाब्जपद्धतिम् ।
अनन्यभावे निजधर्मभाविते मनस्यवस्थाप्य भजस्व पूरुषम् ॥ २२ ॥
नान्यं ततः पद्मपलाशलोचनाद् दुःखच्छिदं ते मृगयामि कंचन ।
यो मृग्यते हस्तगृहीतपद्मया श्रियेतरैरङ्ग विमृग्यमाणया ॥ २३ ॥

### मैत्रेय उवाच

एवं सञ्जल्पितं मातुराकर्ण्यार्थागमं वचः । सन्नियम्यात्मनाऽऽत्मानं निश्चक्राम पितुः पुरात् ॥
नारदस्तदुपाकर्ण्य ज्ञात्वा तस्य चिकीर्षितम् । स्पृष्ट्वा मूर्धन्यघघ्नेन पाणिना प्राह विस्मितः ॥२५॥
अहो तेजः क्षत्रियाणां मानभङ्गममृष्यताम् । बालोऽप्ययं हृदा धत्ते यत्समातुरसद्वचः ॥२६॥

धर्मार्थकाममोक्षाख्यं य इच्छेच्छ्रेय आत्मनः । एकमेव हरेस्तत्र कारणं पादसेवनम् ॥४१॥
तत्तात गच्छ भद्रं ते यमुनायास्तटं शुचि । पुण्यं मधुवनं यत्र सान्निध्यं नित्यदा हरेः ॥४२॥
स्नात्वानुसवनं तस्मिन् कालिन्द्याः सलिले शिवे । कृत्वोचितानि निवसन्नात्मनः कल्पितासनः ॥४३॥
प्राणायामेन त्रिवृता प्राणेन्द्रियमनोमलम् । शनैर्व्युदस्याभिध्यायेन्मनसा गुरुणा गुरुम् ॥४४॥
प्रसादाभिमुखं शश्वत्प्रसन्नवदनेक्षणम् । सुनासं सुभ्रुवं चारुकपोलं सुरसुन्दरम् ॥४५॥
तरुणं रमणीयाङ्गमरुणोष्ठेक्षणाधरम् । प्रणताश्रयणं नृम्णं शरण्यं करुणार्णवम् ॥४६॥
श्रीवत्साङ्कं घनश्यामं पुरुषं वनमालिनम् । शङ्खचक्रगदापद्मैरभिव्यक्तचतुर्भुजम् ॥४७॥
किरीटिनं कुण्डलिनं केयूरवलयान्वितम् । कौस्तुभाभरणग्रीवं पीतकौशेयवाससम् ॥४८॥
काञ्चीकलापपर्यस्तं लसत्काञ्चननूपुरम् । दर्शनीयतमं शान्तं मनोनयनवर्धनम् ॥४९॥
पद्भ्यां नखमणिश्रेण्या विलसद्भ्यां समर्चताम् । हृत्पद्मकर्णिकाधिष्ण्यमाक्रम्यात्मन्यवस्थितम् ।५०।
स्मयमानमभिध्यायेत् सानुरागावलोकनम् । नियतेनैकभूतेन मनसा वरदर्षभम् ॥५१॥

अहो मे बत दौरात्म्यं स्त्रीजितस्योपधारय । योऽङ्कं प्रेम्णाऽऽरुरुक्षन्तं नाभ्यनन्दमसत्तमः ।६७।

### नारद उवाच

मा मा शुचः स्वतनयं देवगुप्तं विशाम्पते । तत्प्रभावमविज्ञाय प्रावृङ्क्ते यद्यशो जगत् ॥६८॥
सुदुष्करं कर्म कृत्वा लोकपालैरपि प्रभुः । एष्यत्यचिरतो राजन् यशो विपुलयंस्तव ॥६९॥

### मैत्रेय उवाच

इति देवर्षिणा प्रोक्तं विश्रुत्य जगतीपतिः । राजलक्ष्मीमनादृत्य पुत्रमेवान्वचिन्तयत् ॥७०॥
तत्राभिषिक्तः प्रयतस्तामुपोष्य विभावरीम् । समाहितः पर्यचरदृष्यादेशेन पूरुषम् ॥७१॥
त्रिरात्रान्ते त्रिरात्रान्ते कपित्थबदराशनः । आत्मवृत्त्यनुसारेण मासं निन्येऽर्चयन् हरिम् ॥७२॥
द्वितीयं च तथा मासं षष्ठे षष्ठेऽर्भको दिने । तृणपर्णादिभिः शीर्णैः कृतान्नोऽभ्यर्चयन् विभुम् ७३
तृतीयं चानयन्मासं नवमे नवमेऽहनि । अब्भक्ष उत्तमश्लोकमुपाधावत्समाधिना ॥७४॥

स वै धिया योगविपाकतीव्रया हृत्पद्मकोशे स्फुरितं तडित्प्रभम् ।
तिरोहितं सहसैवोपलक्ष्य बहिःस्थितं तदवस्थं ददर्श ॥ २ ॥
तद्दर्शनेनागतसाध्वसः क्षिताववन्दताङ्गं विनमय्य दण्डवत् ।
दृग्भ्यां प्रपश्यन् प्रपिबन्निवार्भकश्चुम्बन्निवास्येन भुजैरिवाश्लिषन् ॥ ३ ॥
स तं विवक्षन्तमतद्विदं हरिर्ज्ञात्वास्य सर्वस्य च हृद्यवस्थितः ।
कृताञ्जलिं ब्रह्ममयेन कम्बुना पस्पर्श बालं कृपया कपोले ॥ ४ ॥
स वै तदैव प्रतिपादितां गिरं दैवीं परिज्ञातपरात्मनिर्णयः ।
तं भक्तिभावोऽभ्यगृणादसत्वरं परिश्रुतोरुश्रवसं ध्रुवक्षितिः ॥ ५ ॥

### ध्रुव उवाच

योऽन्तः प्रविश्य मम वाचमिमां प्रसुप्तां सञ्जीवयत्यखिलशक्तिधरः स्वधाम्ना ।
अन्यांश्च हस्तचरणश्रवणत्वगादीन् प्राणान्नमो भगवते पुरुषाय तुभ्यम् ॥ ६ ॥
एकस्त्वमेव भगवन्निदमात्मशक्त्या मायाख्ययोरुगुणया मह

यस्मिन् विरुद्धगतयो ह्यनिशं पतन्ति विद्यादयो विविधशक्तय आनुपूर्व्यात् ।
तद्ब्रह्म विश्वभवमेकमनन्तमाद्यमानन्दमात्रमविकारमहं प्रपद्ये ॥ १६ ॥
सत्याशिषो हि भगवंस्तव पादपद्ममाशीस्तथानुभजतः पुरुषार्थमूर्तेः ।
अप्येवमर्य भगवान् परिपाति दीनान् वाश्रेव वत्सकमनुग्रहकातरोऽस्मान् ॥ १७ ॥

### मैत्रेय उवाच

अथाभिष्टुत एवं वै सत्सङ्कल्पेन धीमता । भृत्यानुरक्तो भगवान् प्रतिनन्द्येदमब्रवीत् ॥१८॥

### श्रीभगवानुवाच

वेदाहं ते व्यवसितं हृदि राजन्यबालक । तत्प्रयच्छामि भद्रं ते दुरापमपि सुव्रत ॥१९॥
नान्यैरधिष्ठितं भद्र यद्भ्राजिष्णु ध्रुवक्षिति । यत्र ग्रहर्क्षताराणां ज्योतिषां चक्रमाहितम् ॥२०॥

मयैतत्प्रार्थितं व्यर्थं चिकित्सेव गतायुषि । प्रसाद्य जगदात्मानं तपसा दुष्प्रसादनम् ।
भवच्छिदमयाचेऽहं भवं भाग्यविवर्जितः ॥३४॥
स्वाराज्यं यच्छतो मौढ्यान्मानो मे भिक्षितो बत । ईश्वरात् क्षीणपुण्येन फलीकारानिवाधनः ॥३५॥

### मैत्रेय उवाच

न वै मुकुन्दस्य पदारविन्दयो रजोजुषस्तात भवादृशा जनाः ।
वाञ्छन्ति तद्दास्यमृतेऽर्थमात्मनो यदृच्छया लब्धमनःसमृद्धयः ॥३६॥
आकर्ण्यात्मजमायान्तं सम्परेत्य यथाऽऽगतम् । राजा न श्रद्दधे भद्रमभद्रस्य कुतो मम ॥३७॥
श्रद्धाय वाक्यं देवर्षेर्हर्षवेगेन धर्षितः । वार्ताहर्तुरतिप्रीतो हारं प्रादान्महाधनम् ॥३८॥
सदश्वं रथमारुह्य कार्तस्वरपरिष्कृतम् । ब्राह्मणैः कुलवृद्धैश्च पर्यस्तोऽमात्यबन्धुभिः ।३९।
शङ्खदुन्दुभिनादेन ब्रह्मघोषेण वेणुभिः । निश्चक्राम पुरात्तूर्णमात्मजाभीक्षणोत्सुकः ॥४०॥

[redacted]

महामणिव्रातमये स तस्मिन् भवनोत्तमे । लालितो नितरां पित्रा न्यवसद्दिवि देववत् ॥६०॥
पयःफेननिभाः शय्या दान्ता रुक्मपरिच्छदाः । आसनानि महार्हाणि यत्र रौक्मा उपस्कराः ॥६१॥
यत्र स्फटिककुड्येषु महामारकतेषु च । मणिप्रदीपा आभान्ति ललनारत्नसंयुताः ॥६२॥
उद्यानानि च रम्याणि विचित्रैरमरद्रुमैः । कूजद्विहङ्गमिथुनैर्गायन्मत्तमधुव्रतैः ॥६३॥
वाप्यो वैदूर्यसोपानाः पद्मोत्पलकुमुद्वतीः । हंसकारण्डवकुलैर्जुष्टाश्चक्राह्वसारसैः ॥६४॥
उत्तानपादो राजर्षिः प्रभावं तनयस्य तम् । श्रुत्वा दृष्ट्वाद्भुततमं प्रपेदे विस्मयं परम् ॥६५॥
वीक्ष्योढवयसं तं च प्रकृतीनां च संमतम् । अनुरक्तप्रजं राजा ध्रुवं चक्रे भुवः पतिम् ॥६६॥
आत्मानं च प्रवयसमाकलय्य विशाम्पतिः । वनं विरक्तः प्रातिष्ठद् विमृशन्नात्मनो गतिम् ।६७।

इति श्रीमद्भागवते महापुराणे पारमहंस्यां संहितायां चतुर्थस्कन्धे ध्रुवराज्याभिषेकवर्णनं नाम नवमोऽध्यायः॥९॥

## अथ दशमोऽध्यायः

### मैत्रेय उवाच

भल्लैः संछिद्यमानानां शिरोभिश्चारुकुण्डलैः । ऊरुभिर्हेमतालाभैर्दोर्भिर्वलयवल्गुभिः ॥१८॥
हारकेयूरमुकुटैरुष्णीषैश्च महाधनैः । आस्तृतास्ता रणभुवो रेजुर्वीरमनोहराः ॥१९॥

हतावशिष्टा इतरे रणाजिराद्रक्षोगणाः क्षत्रियवर्यसायकैः ।
प्रायो विवृक्णावयवा विदुद्रुवुर्मृगेन्द्रविक्रीडितयूथपा इव ॥ २० ॥
अपश्यमानः स तदाऽऽततायिनं महामृधे कञ्चन मानवोत्तमः ।
पुरीं दिदृक्षन्नपि नाविशद् द्विषां न मायिनां वेद चिकीर्षितं जनः ॥ २१ ॥
इति ब्रुवंश्चित्ररथः स्वसारथिं यत्तः परेषां प्रतियोगशङ्कितः ।
शुश्राव शब्दं जलधेरिवेरितं नभस्वतो दिक्षु रजोऽन्वदृश्यत ॥ २२ ॥

क्षणेनाच्छादितं व्योम घनानीकेन सर्वतः । विस्फुरत्तडिता दिक्षु त्रासयत्स्तनयित्नुना ॥२३॥
ववृषू रुधिरौघासृक्पूयविण्मूत्रमेदसः । निपेतुर्गगनादस्य कबन्धान्यग्रतोऽनघ ॥२४॥
ततः खेऽदृश्यत गिरिर्निपेतुः सर्वतोदिशम् । गदापरिघनिस्त्रिंशमुसलाः साश्मवर्षिणः ॥२५॥
अहयोऽशनिनिःश्वासा वमन्तोऽ

तान् हन्यमानानभिवीक्ष्य गुह्यकाननागसश्चित्ररथेन भूरिशः ।
औत्तानपादिं कृपया पितामहो मनुर्जगादोपगतः सहर्षिभिः ॥ ६ ॥

**मनुरुवाच**

अलं वत्सातिरोषेण तमोद्वारेण पाप्मना । येन पुण्यजनानेतानवधीस्त्वमनागसः ॥ ७ ॥
नास्मत्कुलोचितं तात कर्मैतत्सद्विगर्हितम् । वधो यदुपदेवानामारब्धस्तेऽकृतैनसाम् ॥ ८ ॥
नन्वेकस्यापराधेन प्रसङ्गाद्बहवो हताः । भ्रातुर्वधाभितप्तेन त्वयाङ्ग भ्रातृवत्सल ॥ ९ ॥
नायं मार्गो हि साधूनां हृषीकेशानुवर्तिनाम् । यदात्मानं पराग्गृह्य पशुवद्भूतवैशसम् ॥१०॥
सर्वभूतात्मभावेन भूतावासं हरिं भवान् । आराध्याप दुराराध्यं विष्णोस्तत्परमं पदम् ॥११॥
स त्वं हरेरनुध्यातस्तत्पुंसामपि संमतः । कथं त्ववद्यं कृतवाननुशिक्षन् सतां व्रतम् ॥१२॥
तितिक्षया करुणया मैत्र्या चाखिलजन्तुषु । समत्वेन च सर्वात्मा भगवान् सम्प्रसीदति ॥१३॥

तमेनमङ्गात्मनि मुक्तविग्रहे व्यपाश्रितं निर्गुणमेकमक्षरम् ।
आत्मानमन्विच्छ विमुक्तमात्मदृग् यस्मिन्निदं भेदमसत्प्रतीयते ॥ २९ ॥
त्वं प्रत्यगात्मनि तदा भगवत्यनन्त आनन्दमात्र उपपन्नसमस्तशक्तौ ।
भक्तिं विधाय परमां शनकैरविद्याग्रन्थिं विभेत्स्यसि ममाहमिति प्ररूढम् ॥ ३० ॥
संयच्छ रोषं भद्रं ते प्रतीपं श्रेयसां परम् । श्रुतेन भूयसा राजन्नगदेन यथाऽऽमयम् ॥३१॥
येनोपसृष्टात्पुरुषाल्लोक उद्विजते भृशम् । न बुधस्तद्वशं गच्छेदिच्छन्नभयमात्मनः ॥३२॥
हेलनं गिरिशभ्रातुर्धनदस्य त्वया कृतम् । यज्जघ्निवान् पुण्यजनान् भ्रातृघ्नानित्यमर्षितः॥३३॥
तं प्रसादय वत्साशु सन्नत्या प्रश्रयोक्तिभिः । न यावन्महतां तेजः कुलं नोऽभिभविष्यति ॥३४॥
एवं स्वायम्भुवः पौत्रमनुशास्य मनुर्ध्रुवम् । तेनाभिवन्दितः साकमृषिभिः स्वपुरं ययौ ॥३५॥

इति श्रीमद्भागवते महापुराणे पारमहंस्यां संहितायां चतुर्थस्कन्धे एकादशोऽध्यायः ॥ ११ ॥

तमेवं शीलसम्पन्नं ब्रह्मण्यं दीनवत्सलम् । गोप्तारं धर्मसेतूनां मेनिरे पितरं प्रजाः ॥१२॥
षट्त्रिंशद्वर्षसाहस्रं शशास क्षितिमण्डलम् । भोगैः पुण्यक्षयं कुर्वन्नभोगैरशुभक्षयम् ॥१३॥
एवं बहुसवं कालं महात्माविचलेन्द्रियः । त्रिवर्गौपयिकं नीत्वा पुत्रायादान्नृपासनम् ॥१४॥
मन्यमान इदं विश्वं मायारचितमात्मनि । अविद्यारचितस्वप्नगन्धर्वनगरोपमम् ॥१५॥

आत्मस्त्र्यपत्यसुहृदो बलमृद्धकोशमन्तःपुरं परिविहारभुवश्च रम्याः ।
भूमण्डलं जलधिमेखलमाकलय्य कालोपसृष्टमिति स प्रययौ विशालाम् ॥ १६ ॥
तस्यां विशुद्धकरणः शिववार्विगाह्य बद्ध्वाऽऽसनं जितमरुन्मनसा हृताक्षः ।
स्थूले दधार भगवत्प्रतिरूप एतद् ध्यायंस्तदव्यवहितो व्यसृजत्समाधौ ॥ १७ ॥
भक्तिं हरौ भगवति प्रवहन्नजस्रमानन्दबाष्पकलया मुहुरर्द्यमानः ।
विक्लिद्यमानहृदयः पुलकाचिताङ्गो नात्मानमस्मरदसाविति मुक्तलिङ्गः ॥ १८ ॥

[redacted]

तदोत्तानपदः पुत्रो ददर्शान्तकमागतम् । मृत्योर्मूर्ध्नि पदं दत्त्वा आरुरोहाद्भुतं गृहम् ॥३०॥
तदा दुन्दुभयो नेदुर्मृदङ्गपणवादयः । गन्धर्वमुख्याः प्रजगुः पेतुः कुसुमवृष्टयः ॥३१॥
स च स्वर्लोकमारोक्ष्यन् सुनीतिं जननीं ध्रुवः । अन्वस्मरदगं हित्वा दीनां यास्ये त्रिविष्टपम् ॥३२॥
इति व्यवसितं तस्य व्यवसाय सुरोत्तमौ । दर्शयामासतुर्देवीं पुरो यानेन गच्छतीम् ॥३३॥
तत्र तत्र प्रशंसद्भिः पथि वैमानिकैः सुरैः । अवकीर्यमाणो ददृशे कुसुमैः क्रमशो ग्रहान् ॥३४॥
त्रिलोकीं देवयानेन सोऽतिव्रज्य मुनीनपि । परस्ताद्यद् ध्रुवगतिर्विष्णोः पदमथाभ्यगात् ॥३५॥

यद् भ्राजमानं स्वरुचैव सर्वतो लोकास्त्रयो ह्यनु विभ्राजन्त एते ।
यन्नाव्रजञ्जन्तुषु येऽननुग्रहा व्रजन्ति भद्राणि चरन्ति येऽनिशम् ॥ ३६ ॥

शान्ताः समदृशः शुद्धाः सर्वभूतानुरञ्जनाः । यान्त्यञ्जसाच्युतपदमच्युतप्रियबान्धवाः ॥३७॥
इत्युत्तानपदः पुत्रो ध्रुवः कृष्णपरायणः । अभूत्त्रयाणां लोकानां चूडामणिरिवामलः ॥३८॥
गम्भीरवेगोऽनिमिषं ज्योतिषां चक्रमाहित

इदं मया तेऽभिहितं कुरूद्वह ध्रुवस्य विख्यातविशुद्धकर्मणः ।
हित्वार्भकः क्रीडनकानि मातुर्गृहं च विष्णुं शरणं यो जगाम ॥ ५२ ॥

इति श्रीमद्भागवते महापुराणे पारमहंस्यां संहितायां चतुर्थस्कन्धे ध्रुवचरितं नाम द्वादशोऽध्यायः ॥१२॥

## अथ त्रयोदशोऽध्यायः

### सूत उवाच

निशम्य कौषारविणोपवर्णितं ध्रुवस्य वैकुण्ठपदाधिरोहणम् ।
प्ररूढभावो भगवत्यधोक्षजे प्रष्टुं पुनस्तं विदुरः प्रचक्रमे ॥ १ ॥

### विदुर उवाच

के ते प्रचेतसो नाम कस्यापत्यानि सुव्रत । कस्यान्ववाये प्रख्याताः कुत्र वा सत्रमासत ॥ २ ॥
मन्ये महाभागवतं नारदं देवदर्शनम् । येन प्रोक्तः क्रियायोगः परिचर्याविधिर्हरेः ॥ ३ ॥
स्वधर्मशीलैः पुरुषैर्भगवान् यज्ञपूरुषः । इज्यमानो भक्तिमता नारदेनेरितः किल ॥ ४ ॥
यास्ता देवर्षिणा तत्र वर्णिता [redacted]

### विदुर उवाच

तस्य शीलनिधेः साधोर्ब्रह्मण्यस्य महात्मनः । राज्ञः कथमभूद्दुष्टा प्रजा यद्विमना ययौ ॥२१॥
किं वांहो वेन उद्दिश्य ब्रह्मदण्डमयूयुजन् । दण्डव्रतधरे राज्ञि मुनयो धर्मकोविदाः ॥२२॥
नावध्येयः प्रजापालः प्रजाभिरघवानपि । यदसौ लोकपालानां बिभर्त्योजः स्वतेजसा ॥२३॥
एतदाख्याहि मे ब्रह्मन् सुनीथात्मज चेष्टितम् । श्रद्दधानाय भक्ताय त्वं परावरवित्तमः ॥२४॥

### मैत्रेय उवाच

अङ्गोऽश्वमेधं राजर्षिराजहार महाक्रतुम् । नाजग्मुर्देवतास्तस्मिन्नाहूता ब्रह्मवादिभिः ॥२५॥
तमूचुर्विस्मितास्तत्र यजमानमथर्त्विजः । हवींषि हूयमानानि न ते गृह्णन्ति देवताः ॥२६॥
राजन् हवींष्यदुष्टानि श्रद्धयाऽऽसादितानि ते । छन्दांस्ययातयामानि योजितानि धृतव्रतैः ॥२७॥
न विदामेह देवानां हेलनं वयमण्वपि । यन्न गृह्णन्ति भागान् स्वान् ये देवाः कर्मसाक्षिणः२८

### मैत्रेय उवाच

अङ्गो द्विजवचः श्रुत्वा यजमानः सुदुर्मनाः । तत्प्रष्टुं व्यसृजद्वाचं सदस्यांस्तदनुज्ञया ॥२९॥

कदपत्यं वरं मन्ये सदपत्याच्छुचां पदात् । निर्विद्येत गृहान्मर्त्यो यत्क्लेशनिवहा गृहाः ॥४६॥

एवं स निर्विण्णमना नृपो गृहान्निशीथ उत्थाय महोदयोदयात् ।
अलब्धनिद्रोऽनुपलक्षितो नृभिर्हित्वा गतो वेनसुवं प्रसुप्ताम् ॥ ४७ ॥
विज्ञाय निर्विद्य गतं पतिं प्रजाः पुरोहितामात्यसुहृद्गणादयः ।
विचिक्युरुर्व्यामतिशोककातरा यथा निगूढं पुरुषं कुयोगिनः ॥ ४८ ॥
अलक्षयन्तः पदवीं प्रजापतेर्हतोद्यमाः प्रत्युपसृत्य ते पुरीम् ।
ऋषीन् समेतानभिवन्द्य साश्रवो न्यवेदयन् पौरव भर्तृविप्लवम् ॥ ४९ ॥

इति श्रीमद्भागवते महापुराणे पारमहंस्यां संहितायां चतुर्थस्कन्धे त्रयोदशोऽध्यायः ॥ १३ ॥

## अथ चतुर्दशोऽध्यायः

### मैत्रेय उवाच

भृग्वादयस्ते मुनयो लोकानां क्षेमदर्शिनः । गोप्तर्यसति वै नृणां पश्यन्तः पशुसाम्यताम् ॥ १ ॥
वीरमातरमाहूय सुनीथां ब्रह्मवादिनः । प्रकृत्यसंमतं वेनमभ्यषिञ्चन् पतिं भुवः ॥ २ ॥
श्रुत्वा नृपासनगतं वेनमत्युग्रशासनम् । निलिल्युर्दस्यवः सद्यः सर्पत्रस्ता इवाखवः ॥ ३ ॥
स आरूढनृपस्थान उन्नद्धोऽष्टविभूतिभिः । अवमेने महाभागान् स्तब्धः सम्भावितः स्वतः ॥४॥

राजन्नसाध्वमात्येभ्यश्चोरादिभ्यः प्रजा नृपः । रक्षन् यथा बलिं गृह्णन्निह प्रेत्य च मोदते ॥१७॥
यस्य राष्ट्रे पुरे चैव भगवान् यज्ञपूरुषः । इज्यते स्वेन धर्मेण जनैर्वर्णाश्रमान्वितैः ॥१८॥
तस्य राज्ञो महाभाग भगवान् भूतभावनः । परितुष्यति विश्वात्मा तिष्ठतो निजशासने ॥१९॥
तस्मिंस्तुष्टे किमप्राप्यं जगतामीश्वरेश्वरे । लोकाः सपाला ह्येतस्मै हरन्ति बलिमादृताः ॥२०॥
तं सर्वलोकामरयज्ञसंग्रहं त्रयीमयं द्रव्यमयं तपोमयम् ।
यज्ञैर्विचित्रैर्यजतो भवाय ते राजन् स्वदेशाननुरोद्धुमर्हसि ॥ २१ ॥
यज्ञेन युष्मद्विषये द्विजातिभिर्वितायमानेन सुराः कला हरेः ।
स्विष्टाः सुतुष्टाः प्रदिशन्ति वाञ्छितं तद्धेलनं नार्हसि वीर चेष्टितुम् ॥ २२ ॥

### वेन उवाच

बालिशा बत यूयं वा अधर्मे धर्ममानिनः । ये वृत्तिदं पतिं हित्वा जारं पतिमुपासते ॥२३॥

नाङ्गस्य वंशो राजर्षेरेष संस्थातुमर्हति । अमोघवीर्या हि नृपा वंशेऽस्मिन् केशवाश्रयाः ॥४२॥
विनिश्चित्यैवमृषयो विपन्नस्य महीपतेः । ममन्थुरूरुं तरसा तत्रासीद्बाहुको नरः ॥४३॥
काककृष्णोऽतिह्रस्वाङ्गो ह्रस्वबाहुर्महाहनुः । ह्रस्वपान्निम्ननासाग्रो रक्ताक्षस्ताम्रमूर्धजः ॥४४॥
तं तु तेऽवनतं दीनं किं करोमीतिवादिनम् । निषीदेत्यब्रुवंस्तात स निषादस्ततोऽभवत् ॥४५॥
तस्य वंशास्तु नैषादा गिरिकाननगोचराः । येनाहरज्जायमानो वेनकल्मषमुल्बणम् ॥४६॥

इति श्रीमद्भागवते महापुराणे पारमहंस्यां संहितायां चतुर्थस्कन्धे पृथुचरिते निषादोत्पत्तिर्नाम चतुर्दशोऽध्यायः १४

## अथ पञ्चदशोऽध्यायः

### मैत्रेय उवाच

अथ तस्य पुनर्विप्रैरपुत्रस्य महीपतेः । बाहुभ्यां मथ्यमानाभ्यां मिथुनं समपद्यत ॥ १ ॥
तद् दृष्ट्वा मिथुनं जातमृषयो ब्रह्मवादिनः । ऊचुः परमसंतुष्टा विदित्वा भगवत्कलाम् ॥ २ ॥

### ऋषय ऊचुः

नाट्यं सुगीतं वादित्रमन्तर्धानं च खेचराः । ऋषयश्चाशिषः सत्याः समुद्रः शङ्खमात्मजम् ।१९।
सिन्धवः पर्वता नद्यो रथवीथीर्महात्मनः । सूतोऽथ मागधो वन्दी तं स्तोतुमुपतस्थिरे ॥२०॥
स्तावकांस्तानभिप्रेत्य पृथुर्वैन्यः प्रतापवान् । मेघनिर्ह्रादया वाचा प्रहसन्निदमब्रवीत् ॥२१॥

### पृथुरुवाच

भोः सूत हे मागध सौम्य वन्दिँल्लोकेऽधुनास्पष्टगुणस्य मे स्यात् ।
किमाश्रयो मे स्तव एष योज्यतां मा मय्यभूवन् वितथा गिरो वः ॥ २२ ॥
तस्मात्परोक्षेऽस्मदुपश्रुतान्यलंकरिष्यथ स्तोत्रमपीच्यवाचः ।
सत्युत्तमश्लोकगुणानुवादे जुगुप्सितं न स्तवयन्ति सभ्याः ॥ २३ ॥
महद्गुणानात्मनि कर्तुमीशः कः स्तावकैः स्तावयतेऽसतोऽपि ।
तेऽस्याभविष्यन्निति विप्रलब्धो जनावहासं कुमतिर्न वेद ॥ २४ ॥
प्रभवो ह्यात्मनः स्तोत्रं जुगुप्सन्त्यपि विश्रुताः । ह्रीमन्तः परमोदाराः पौरुषं वा विगर्हितम् ॥२५॥

[redacted]

दुरासदो दुर्विषह आसन्नोऽपि विदूरवत् । नैवाभिभवितुं शक्यो वेनारण्युत्थितोऽनलः ॥११॥
अन्तर्बहिश्च भूतानां पश्यन् कर्माणि चारणैः । उदासीन इवाध्यक्षो वायुरात्मेव देहिनाम् ॥१२॥
नादण्ड्यं दण्डयत्येष सुतमात्मद्विषामपि । दण्डयत्यात्मजमपि दण्ड्यं धर्मपथे स्थितः ॥१३॥
अस्याप्रतिहतं चक्रं पृथोरामानसाचलात् । वर्तते भगवानर्को यावत्तपति गोगणैः ॥१४॥
रञ्जयिष्यति यल्लोकमयमात्मविचेष्टितैः । अथामुमाहू राजानं मनोरञ्जनकैः प्रजाः ॥१५॥
दृढव्रतः सत्यसन्धो ब्रह्मण्यो वृद्धसेवकः । शरण्यः सर्वभूतानां मानदो दीनवत्सलः ॥१६॥
मातृभक्तिः परस्त्रीषु पत्न्यामर्ध इवात्मनः । प्रजासु पितृवत्स्निग्धः किङ्करो ब्रह्मवादिनाम् ॥१७॥
देहिनामात्मवत्प्रेष्ठः सुहृदां नन्दिवर्धनः । मुक्तसङ्गप्रसङ्गोऽयं दण्डपाणिरसाधुषु ॥१८॥

अयं तु साक्षाद्भगवांस्त्र्यधीशः कूटस्थ आत्मा कलयावतीर्णः ।
यस्मिन्नविद्यारचितं निरर्थकं पश्यन्ति नानात्वमपि प्रतीतम् ॥ १९ ॥
अयं भुवो मण्डलमोदयाद्रेर्गोप्तैकवीरो नरदेवनाथः ।
आस्थाय जैत्रं रथमात्तचापः पर्यस्यते दक्षिणतो यथार्कः ॥ २० ॥
अस्मै नृपालाः किल तत्र तत्र बलिं हरिष्यन्ति सलोकपालाः ।
मंस्यन्त एषां स्त्रिय आदिराजं चक्रायुधं तद्यश उद्धरन्त्यः ॥ २१ ॥
अयं महीं गां दुदुहेऽधिराजः प्रजापतिर्वृत्तिकरः प्रजानाम् ।
यो लीलयाद्रीन् स्वशरासकोट्या भिन्दन् समां गामकरोद्यथेन्द्रः ॥ २२ ॥
विस्फूर्जयन्नाजगवं धनुः स्वयं यदाचरत्क्ष्मामविषह्यमाजौ ।
तदा निलिल्युर्दिशि दिश्यसन्तो लाङ्गूलमुद्यम्य यथा मृगेन्द्रः ॥ २३ ॥
एषोऽश्वमेधान् शतमाजहार सरस्वती प्रादुरभावि यत्र ।
अहार्षीद्यस्य हयं पुरन्दरः शतक्रतुश्चरमे वर्तमाने ॥ २४ ॥

ब्राह्मणप्रमुखान् वर्णान् भृत्यामात्यपुरोधसः । पौराञ्जानपदान् श्रेणीः प्रकृतीः समपूजयत् ॥ २ ॥

### विदुर उवाच

कस्माद्दधार गोरूपं धरित्री बहुरूपिणी । यां दुदोह पृथुस्तत्र को वत्सो दोहनं च किम् ॥ ३ ॥
प्रकृत्या विषमा देवी कृता तेन समा कथम् । तस्य मेध्यं हयं देवः कस्य हेतोरपाहरत् ॥ ४ ॥
सनत्कुमाराद्भगवतो ब्रह्मन् ब्रह्मविदुत्तमात् । लब्ध्वा ज्ञानं सविज्ञानं राजर्षिः कां गतिं गतः ॥ ५ ॥
यच्चान्यदपि कृष्णस्य भवान् भगवतः प्रभो । श्रवः सुश्रवसः पुण्यं पूर्वदेहकथाश्रयम् ॥ ६ ॥
भक्ताय मेऽनुरक्ताय तव चाधोक्षजस्य च । वक्तुमर्हसि योऽदुह्यद्वैन्यरूपेण गामिमाम् ॥ ७ ॥

### सूत उवाच

चोदितो विदुरेणैवं वासुदेवकथां प्रति । प्रशस्य तं प्रीतमना मैत्रेयः प्रत्यभाषत ॥ ८ ॥

### मैत्रेय उवाच

यदाभिषिक्तः पृथुरङ्ग विप्रैरामन्त्रितो जनतायाश्च पालः ।
प्रजा निरन्ने क्षिति

यवसं जग्ध्यनुदिनं नैव दोग्ध्यौधसं पयः। तस्यामेवं हि दुष्टायां दण्डो नात्र न शस्यते ॥२३॥
त्वं खल्वोषधिबीजानि प्राक् सृष्टानि स्वयंभुवा। न मुञ्चस्यात्मरुद्धानि मामवज्ञाय मन्दधीः ॥२४॥
अमूषां क्षुत्परीतानामार्तानां परिदेवितम्। शमयिष्यामि मद्बाणैर्भिन्नायास्तव मेदसा ॥२५॥
पुमान् योषिदुत क्लीब आत्मसम्भावनोऽधमः। भूतेषु निरनुक्रोशो नृपाणां तद्वधोऽवधः ॥२६॥
त्वां स्तब्धां दुर्मदां नीत्वा मायागां तिलशः शरैः। आत्मयोगबलेनेमा धारयिष्याम्यहं प्रजाः ॥२७॥
एवं मन्युमयीं मूर्तिं कृतान्तमिव बिभ्रतम्। प्रणता प्राञ्जलिः प्राह मही सञ्जातवेपथुः ॥२८॥

### धरोवाच

नमः परस्मै पुरुषाय मायया विन्यस्तनानातनवेऽगुणात्मने।
नमः स्वरूपानुभवेन निर्धुतद्रव्यक्रियाकारकविभ्रमोर्मये ॥ २९ ॥
येनाहमात्मायतनं विनिर्मिता धात्रा यतोऽयं गुणसर्गसङ्ग्रहः।

अस्मिँल्लोकेऽथवामुष्मिन् मुनिभिस्तत्त्वदर्शिभिः । दृष्टा योगाः प्रयुक्ताश्च पुंसां श्रेयःप्रसिद्धये ॥ ३ ॥
तानातिष्ठति यः सम्यगुपायान् पूर्वदर्शितान् । अवरः श्रद्धयोपेत उपेयान् विन्दतेऽञ्जसा ॥ ४ ॥
ताननादृत्य यो विद्वानर्थानारभते स्वयम् । तस्य व्यभिचरन्त्यर्था आरब्धाश्च पुनः पुनः ॥५॥
पुरा सृष्टा ह्योषधयो ब्रह्मणा या विशांपते । भुज्यमाना मया दृष्टा असद्भिरधृतव्रतैः ॥ ६ ॥
अपालितानादृता च भवद्भिर्लोकपालकैः । चोरीभूतेऽथ लोकेऽहं यज्ञार्थेऽग्रसमोषधीः ॥ ७ ॥
नूनं ता वीरुधः क्षीणा मयि कालेन भूयसा । तत्र योगेन दृष्टेन भवानादातुमर्हति ॥ ८ ॥
वत्सं कल्पय मे वीर येनाहं वत्सला तव । धोक्ष्ये क्षीरमयान् कामाननुरूपं च दोहनम् ॥ ९ ॥
दोग्धारं च महाबाहो भूतानां भूतभावन । अन्नमीप्सितमूर्जस्वद्भगवान् वाञ्छते यदि ॥१०॥
समां च कुरु मां राजन् देववृष्टं यथा पयः । अपर्तावपि भद्रं ते उपावर्तेत मे विभो ॥११॥
इति प्रियं हितं वाक्यं भुव आदाय भूपतिः । वत्सं कृत्वा मनुं पाणावदुहत् सकलौषधीः ॥१२॥
तथा परे च सर्वत्र सारमाददते बुधाः । ततोऽन्ये च यथाकामं दुदुहुः पृथुभावितां ॥१३॥

प्राक्पृथोरिह नैवैषा पुरग्रामादिकल्पना । यथासुखं वसन्ति स्म तत्र तत्राकुतोभयाः ॥३२॥

इति श्रीमद्भागवते महापुराणे पारमहंस्यां संहितायां चतुर्थस्कन्धे पृथुविजयेऽष्टादशोऽध्यायः ॥१८॥

## अथैकोनविंशतितमोऽध्यायः

### मैत्रेय उवाच

अथादीक्षत राजा तु हयमेधशतेन सः । ब्रह्मावर्ते मनोः क्षेत्रे यत्र प्राची सरस्वती ॥ १ ॥
तदभिप्रेत्य भगवान् कर्मातिशयमात्मनः । शतक्रतुर्न ममृषे पृथोर्यज्ञमहोत्सवम् ॥ २ ॥
यत्र यज्ञपतिः साक्षाद्भगवान् हरिरीश्वरः । अन्वभूयत सर्वात्मा सर्वलोकगुरुः प्रभुः ॥ ३ ॥
अन्वितो ब्रह्मशर्वाभ्यां लोकपालैः सहानुगैः । उपगीयमानो गन्धर्वैर्मुनिभिश्चाप्सरोगणैः ॥ ४ ॥
सिद्धा विद्याधरा दैत्या दानवा गुह्यकादयः । सुनन्दनन्दप्रमुखाः पार्षदप्रवरा हरेः ॥ ५ ॥
कपिलो नारदो दत्तो योगेशाः सनकादयः । तमन्वीयुर्भागवता ये च तत्सेवनोत्सुकाः ॥ ६ ॥

[redacted]

धर्म इत्युपधर्मेषु नग्नरक्तपटादिषु । प्रायेण सज्जते भ्रान्त्या पेशलेषु च वाग्मिषु ॥२५॥
तदभिज्ञाय भगवान् पृथुः पृथुपराक्रमः । इन्द्राय कुपितो बाणमादत्तोद्यतकार्मुकः ॥२६॥

तमृत्विजः शक्रवधाभिसंधितं विचक्ष्य दुष्प्रेक्ष्यमसह्यरंहसम् ।
निवारयामासुरहो महामते न युज्यतेऽत्रान्यवधः प्रचोदितात् ॥ २७ ॥
वयं मरुत्वन्तमिहार्थनाशनं ह्वयामहे त्वच्छ्रवसा हतत्विषम् ।
अयातयामोपहवैरनन्तरं प्रसह्य राजन् जुहवाम तेऽहितम् ॥ २८ ॥

इत्यामन्त्र्य क्रतुपतिं विदुरास्यर्त्विजो रुषा । स्रुग्घस्ताञ्जुह्वतोऽभ्येत्य स्वयम्भूः प्रत्यषेधत ॥२९॥
न वध्यो भवतामिन्द्रो यद्यज्ञो भगवत्तनुः । यं जिघांसथ यज्ञेन यस्येष्टास्तनवः सुराः ॥३०॥
तदिदं पश्यत महद्धर्मव्यतिकरं द्विजाः । इन्द्रेणानुष्ठितं राज्ञः कर्मैतद्विजिघांसता ॥३१॥
पृथुकीर्तेः पृथोर्भयात्तर्ह्येकोनशतक्रतुः । अलं ते क्रतुभिः स्विष्टैर्यद्भवान् मोक्षधर्मवित् ।३२।

[redacted]

### श्रीभगवानुवाच

एष तेऽकारषीद्भङ्गं हयमेधशतस्य ह । क्षमापयत आत्मानममुष्य क्षन्तुमर्हसि ॥ २ ॥
सुधियः साधवो लोके नरदेव नरोत्तमाः । नाभिद्रुह्यन्ति भूतेभ्यो यर्हि नात्मा कलेवरम् ॥ ३ ॥
पुरुषा यदि मुह्यन्ति त्वादृशा देवमायया । श्रम एव परं जातो दीर्घया वृद्धसेवया ॥ ४ ॥
अतः कायमिमं विद्वानविद्याकामकर्मभिः । आरब्ध इति नैवास्मिन् प्रतिबुद्धोऽनुषज्जते ॥ ५ ॥
असंसक्तः शरीरेऽस्मिन्नमुनोत्पादिते गृहे । अपत्ये द्रविणे वापि कः कुर्यान्ममतां बुधः ॥ ६ ॥
एकः शुद्धः स्वयंज्योतिर्निर्गुणोऽसौ गुणाश्रयः । सर्वगोऽनावृतः साक्षी निरात्माऽऽत्माऽऽत्मनः परः ७
य एवं सन्तमात्मानमात्मस्थं वेद पूरुषः । नाज्यते प्रकृतिस्थोऽपि तद्गुणैः स मयि स्थितः ।८।
यः स्वधर्मेण मां नित्यं निराशीः श्रद्धयान्वितः । भजते शनकैस्तस्य मनो राजन् प्रसीदति ॥ ९ ॥

[redacted]

अथावमृज्याश्रुकला विलोकयन्नतृप्तदृग्गोचरमाह पूरुषम् ।
पदा स्पृशन्तं क्षितिमंस उन्नते विन्यस्तहस्ताग्रमुरङ्गविद्विषः ॥ २२ ॥

### पृथुरुवाच

वरान् विभो त्वद्वरदेश्वराद् बुधः कथं वृणीते गुणविक्रियात्मनाम् ।
ये नारकाणामपि सन्ति देहिनां तानीश कैवल्यपते वृणे न च ॥ २३ ॥
न कामये नाथ तदप्यहं क्वचिन्न यत्र युष्मच्चरणाम्बुजासवः ।
महत्तमान्तर्हृदयान्मुखच्युतो विधत्स्व कर्णायुतमेष मे वरः ॥ २४ ॥
स उत्तमश्लोक महन्मुखच्युतो भवत्पदाम्भोजसुधाकणानिलः ।
स्मृतिं पुनर्विस्मृततत्त्ववर्त्मनां कुयोगिनां नो वितरत्यलं वरैः ॥ २५ ॥
यशः शिवं सुश्रव आर्यसङ्गमे यदृच्छया चोपशृणोति ते सकृत् ।
कथं गुणज्ञो विरमेद्विना पशुं श्रीर्यत्प्रवव्रे गुणसंग्रहेच्छया ॥ २६ ॥
अथाभजे

शिशिरस्निग्धताराक्षः समैक्षत समन्ततः । ऊचिवानिदमुर्वीशः सदः संहर्षयन्निव ॥१९॥
चारु चित्रपदं श्लक्ष्णं मृष्टं गूढमविक्लवम् । सर्वेषामुपकारार्थे तदा अनुवदन्निव ॥२०॥

### राजोवाच

सभ्याः श्रृणुत भद्रं वः साधवो य इहागताः । सत्सु जिज्ञासुभिर्धर्ममावेद्यं स्वमनीषितम् ॥२१॥
अहं दण्डधरो राजा प्रजानामिह योजितः । रक्षिता वृत्तिदः स्वेषु सेतुषु स्थापिता पृथक् ॥२२॥
तस्य मे तदनुष्ठानाद्यानाहुर्ब्रह्मवादिनः । लोकाः स्युः कामसंदोहा यस्य तुष्यति दिष्टदृक् २३
य उद्धरेत्करं राजा प्रजा धर्मेष्वशिक्षयन् । प्रजानां शमलं भुङ्क्ते भगं च स्वं जहाति सः ॥२४॥
तत् प्रजा भर्तृपिण्डार्थे स्वार्थमेवानसूयवः । कुरुताधोक्षजधियस्तर्हि मेऽनुग्रहः कृतः ॥२५॥
यूयं तदनुमोदध्वं पितृदेवर्षयोऽमलाः । कर्तुः शास्तुरनुज्ञातुस्तुल्यं यत्प्रेत्य तत्फलम् ॥२६॥
अस्ति यज्ञपतिर्नाम केषाञ्चिदर्हसत्तमाः । इहामुत्र च लक्ष्यन्ते ज्योत्स्नावत्यः [redacted]

यत्सेवयाशेषगुहाशयः स्वराड् विप्रप्रियस्तुष्यति काममीश्वरः ।
तदेव तद्धर्मपरैर्विनीतैः सर्वात्मना ब्रह्मकुलं निषेव्यताम् ॥ ३९ ॥
पुमाँल्लभेतानतिवेलमात्मनः प्रसीदतोऽत्यन्तशमं स्वतः स्वयम् ।
यन्नित्यसम्बन्धनिषेवया ततः परं किमत्रास्ति मुखं हविर्भुजाम् ॥ ४० ॥
अश्नात्यनन्तः खलु तत्त्वकोविदैः श्रद्धाहुतं यन्मुख इज्यनामभिः ।
न वै तथा चेतनया बहिष्कृते हुताशने पारमहंस्यपर्यगुः ॥ ४१ ॥
यद्ब्रह्म नित्यं विरजं सनातनं श्रद्धातपोमङ्गलमौनसंयमैः ।
समाधिना बिभ्रति ह्यार्थदृष्टये यत्रेदमादर्श इवावभासते ॥ ४२ ॥
तेषामहं पादसरोजरेणुमार्या वहेयाधिकिरीटमायुः ।
यं नित्यदा बिभ्रत आशु पापं नश्यत्यमुं सर्वगुणा भजन्ति ॥ ४३ ॥

गौरवाद्यन्त्रितः सभ्यः प्रश्रयानतकन्धरः । विधिवत्पूजयाञ्चक्रे गृहीताध्यर्हणासनान् ॥ ४ ॥
तत्पादशौचसलिलैर्मार्जितालकबन्धनः । तत्र शीलवतां वृत्तमाचरन्मानयन्निव ॥ ५ ॥
हाटकासन आसीनान् स्वधिष्ण्येष्विव पावकान् । श्रद्धासंयमसंयुक्तः प्रीतः प्राह भवाग्रजान् ॥ ६ ॥

### पृथुरुवाच

अहो आचरितं किं मे मङ्गलं मङ्गलायनाः । यस्य वो दर्शनं ह्यासीद् दुर्दर्शानां च योगिभिः ।७।
किं तस्य दुर्लभतरमिह लोके परत्र च । यस्य विप्राः प्रसीदन्ति शिवो विष्णुश्च सानुगः ।८।
नैव लक्ष्यते लोको लोकान् पर्यटतोऽपि यान् । यथा सर्वदृशं सर्व आत्मानं येऽस्य हेतवः ॥ ९ ॥
अधना अपि ते धन्याः साधवो गृहमेधिनः । यद्गृहा ह्यर्हवर्याम्बुतृणभूमीश्वरावराः ॥१०॥
व्यालालयद्रुमा वै तेऽप्यरिक्ताखिलसम्पदः । यद्गृहास्तीर्थपादीयपादतीर्थविवर्जिताः ॥११॥
स्वागतं वो द्विजश्रेष्ठा यद्व्रतानि मुमुक्षवः । चर

[redacted]

हरेर्मुहुस्तत्परकर्णपूरगुणाभिधानेन विजृम्भमाणया ।
भक्त्या ह्यसङ्गःसदसत्यनात्मनि स्यान्निर्गुणे ब्रह्मणि चाञ्जसा रतिः ॥ २५ ॥
यदा रतिर्ब्रह्मणि नैष्ठिकी पुमानाचार्यवान् ज्ञानविरागरंहसा ।
दहत्यवीर्यं हृदयं जीवकोशं पञ्चात्मकं योनिमिवोत्थितोऽग्निः ॥ २६ ॥
दग्धाशयो मुक्तसमस्ततद्गुणो नैवात्मनो बहिरन्तर्विचष्टे ।
परात्मनोर्यद् व्यवधानं पुरस्तात् स्वप्ने यथा पुरुषस्तद्विनाशे ॥ २७ ॥
आत्मानमिन्द्रियार्थं च परं यदुभयोरपि । सत्याशय उपाधौ वै पुमान् पश्यति नान्यदा ॥२८॥
निमित्ते सति सर्वत्र जलादावपि पूरुषः । आत्मनश्च परस्यापि भिदां पश्यति नान्यदा ॥२९॥
इन्द्रियैर्विषयाकृष्टैराक्षिप्तं ध्यायतां मनः । चेतनां हरते बुद्धेः स्तम्बस्तोयमिव ह्रदात् ॥३०॥
भ्रश्यत्यनुस्मृतिश्चित्तं ज्ञानभ्रंशः स्मृतिक्षये । तद्रोधं कवयः प्राहुरात्मापह्नवमात्मनः ॥३१॥
नातः परतरो लोके पुंसः स्वार्थव्यतिक्रमः । यदध्यन्यस्य प्रेयस्त्वमात्मनः स्वव्यतिक्रमात् ॥३२॥

सैनापत्यं च राज्यं चं दण्डनेतृत्वमेव च । सर्वलोकाधिपत्यं च वेदशास्त्रविदर्हति ॥४५॥
स्वमेव ब्राह्मणो भुङ्क्ते स्वं वस्ते स्वं ददाति च । तस्यैवानुग्रहेणान्नं भुञ्जते क्षत्रियादयः ॥४६॥
यैरीदृशी भगवतो गतिरात्मवाद एकान्ततो निगमिभिः प्रतिपादिता नः ।
तुष्यन्त्वदभ्रकरुणाः स्वकृतेन नित्यं को नाम तत्प्रतिकरोति विनोदपात्रम् ॥४७॥

## मैत्रेय उवाच

त आत्मयोगपतय आदिराजेन पूजिताः । शीलं तदीयं शंसन्तः खेऽभूवन् मिषतां नृणाम्॥४८॥
वैन्यस्तु धुर्यो महतां संस्थित्याध्यात्मशिक्षया । आप्तकाममिवात्मानं मेन आत्मन्यवस्थितः ॥४९॥
कर्माणि च यथाकालं यथादेशं यथाबलम् । यथोचितं यथावित्तमकरोद्ब्रह्मसात्कृतम् ॥५०॥
फलं ब्रह्मणि विन्यस्य निर्विषङ्गः समाहितः । कर्माध्यक्षं च मन्वान आत्मानं प्रकृतेः परम् ॥५१॥
गृहेषु वर्तमानोऽपि स साम्राज्यश्रियान्वितः । नासज्जतेन्द्रियार्थेषु निरहंमतिरर्कवत् ॥५२॥
एवमध्यात्मयोगेन कर्माण्यनुसमाचरन् । पुत्रानुत्पादयामास पञ्चार्चिष्यात्मसंमतान् ॥५३॥
विजिताश्वं धूम्रकेशं हर्यक्षं द्रविणं वृकम् । सर्वेषां लोकपालानां दधारैकः पृथुर्गुणान् ॥५४॥
गोपीथाय जगत्सृष्टेः काले स्वे स्वेऽच्युतात्मकः । मनोवाग्वृत्तिभिः सौम्यैर्गुणैः संरञ्जयन् प्रजाः ॥५५॥

[redacted]

तत्राप्यदाभ्यनियमो वैखानससुसंमते । आरब्ध उग्रतपसि यथा स्वविजये पुरा ॥ ४ ॥
कन्दमूलफलाहारः शुष्कपर्णाशनः क्वचित् । अब्भक्षः कतिचित्पक्षान् वायुभक्षस्ततः परम् ।५।
ग्रीष्मे पञ्चतपा वीरो वर्षास्वासारषाण्मुनिः । आकण्ठमग्नः शिशिर उदके स्थण्डिलेशयः ॥ ६ ॥
तितिक्षुर्यतवाग्दान्त ऊर्ध्वरेता जितानिलः । आरिराधयिषुः कृष्णमचरत्तप उत्तमम् ॥ ७ ॥
तेन क्रमानुसिद्धेन ध्वस्तकर्मामलाशयः । प्राणायामैः सन्निरुद्धषड्वर्गश्छिन्नबन्धनः ॥ ८ ॥
सनत्कुमारो भगवान् यदाहाध्यात्मिकं परम् । योगं तेनैव पुरुषमभजत्पुरुषर्षभः ॥ ९ ॥
भगवद्धर्मिणः साधोः श्रद्धया यततः सदा । भक्तिर्भगवति ब्रह्मण्यनन्यविषयाभवत् ॥१०॥

तस्यानया भगवतः परिकर्मशुद्धसत्त्वात्मनस्तदनु संस्मरणानुपूर्त्या ।
ज्ञानं विरक्तिमदभून्निशितेन येन चिच्छेद संशयपदं निजजीवकोशम् ॥११॥
छिन्नान्यधीरधिगतात्मगतिर्निरीहस्तत्तत्यजेऽच्छिनदिदं वयुनेन येन ।

सैषा नूनं व्रजत्यूर्ध्वमनु वैन्यं पतिं सती । पश्यतास्मानतीत्यार्चिर्दुर्विभाव्येन कर्मणा ॥२६॥
तेषां दुरापं किं त्वन्यन्मर्त्यानां भगवत्पदम् । भुवि लोलायुषो ये वै नैष्कर्म्यं साधयन्त्युत ॥२७॥
स वञ्चितो बतात्मध्रुक् कृच्छ्रेण महता भुवि । लब्ध्वापवर्ग्यं मानुष्यं विषयेषु विषज्जते ॥२८॥

### मैत्रेय उवाच

स्तुवतीष्वमरस्त्रीषु पतिलोकं गता वधूः । यं वा आत्मविदां धुर्यो वैन्यः प्रापाच्युताश्रयः २९
इत्थम्भूतानुभावोऽसौ पृथुः स भगवत्तमः । कीर्तितं तस्य चरितमुद्दामचरितस्य ते ॥३०॥
य इदं सुमहत्पुण्यं श्रद्धयावहितः पठेत् । श्रावयेच्छृणुयाद्वापि स पृथोः पदवीमियात् ॥३१॥
ब्राह्मणो ब्रह्मवर्चस्वी राजन्यो जगतीपतिः । वैश्यः पठन् विट्पतिः स्याच्छूद्रः सत्तमतामियात् ३२
त्रिःकृत्व इदमाकर्ण्य नरो नार्यथवाऽऽदृता । अप्रजः सुप्रजतमो निर्धनो धनवत्तमः ॥३३॥
अस्पष्टकीर्तिः सुयशा मूर्खो भवति पण्डितः । इदं स्वस्त्ययनं पुंसाममङ्गल्यनिवारणम् ॥३४॥
धन्यं यशस्यमायुष्यं स्वर्ग्यं कलिमलापहम् । धर्मार्थकाममोक्षाणां सम्

बर्हिषत् सुमहाभागो हाविर्धानिः प्रजापतिः । क्रियाकाण्डेषु निष्णातो योगेषु च कुरूद्वह ॥ ९ ॥
यस्येदं देवयजनमनु यज्ञं वितन्वतः । प्राचीनाग्रैः कुशैरासीदास्तृतं वसुधातलम् ॥१०॥
सामुद्रीं देवदेवोक्तामुपयेमे शतद्रुतिम् । यां वीक्ष्य चारुसर्वाङ्गीं किशोरीं सुष्ठ्वलङ्कृताम् ।
परिक्रमन्तीमुद्वाहे चकमेऽग्निः शुकीमिव ॥ ११ ॥
विबुधासुरगन्धर्वमुनिसिद्धनरोरगाः । विजिताः सूर्यया दिक्षु क्वणयन्त्यैव नूपुरैः ॥१२॥
प्राचीनबर्हिषः पुत्राः शतद्रुत्यां दशाभवन् । तुल्यनामव्रताः सर्वे धर्मस्नाताः प्रचेतसः ॥१३॥
पित्राऽऽदिष्टाः प्रजासर्गे तपसेऽर्णवमाविशन् । दशवर्षसहस्राणि तपसाऽऽर्चंस्तपस्पतिम् ॥१४॥
यदुक्तं पथि दृष्टेन गिरिशेन प्रसीदता । तद्ध्यायन्तो जपन्तश्च पूजयन्तश्च संयताः ॥१५॥

### विदुर उवाच

प्रचेतसां गिरित्रेण यथाऽऽसीत्पथि सङ्गमः । यदुताह हरः प्रीतस्तन्नो ब्रह्मन् वदार्थवत् ॥१६॥
सङ्गमः खलु विप्रर्षे शिवेनेह शरीरिणाम् । दुर्लभो मुनयो दध्युरसङ्गाद्यमभीप्सितम् ॥१७॥

### मैत्रेय उवाच

इत्यनुक्रोशहृदयो भगवानाह तान् शिवः । बद्धाञ्जलीन् राजपुत्रान्नारायणपरो वचः ॥३२॥

### श्रीरुद्र उवाच

जितं त आत्मविद्धुर्य स्वस्तये स्वस्तिरस्तु मे । भवता राधसा राद्धं सर्वस्मा आत्मने नमः ॥३३॥
नमः पङ्कजनाभाय भूतसूक्ष्मेन्द्रियात्मने । वासुदेवाय शान्ताय कूटस्थाय स्वरोचिषे ॥३४॥
सङ्कर्षणाय सूक्ष्माय दुरन्तायान्तकाय च । नमो विश्वप्रबोधाय प्रद्युम्नायान्तरात्मने ॥३५॥
नमो नमोऽनिरुद्धाय हृषीकेशेन्द्रियात्मने । नमः परमहंसाय पूर्णाय निभृतात्मने ॥३६॥
स्वर्गापवर्गद्वाराय नित्यं शुचिषदे नमः । नमो हिरण्यवीर्याय चातुर्होत्राय तन्तवे ॥३७॥
नम ऊर्ज इषे त्रय्याः पतये यज्ञरेतसे । तृप्तिदाय च जीवानां नमः सर्वरसात्मने ॥३८॥
सर्वसत्त्वात्मदेहाय विशेषाय स्थवीयसे । नमस्त्रैलोक्यपालाय सहओजोबलाय च ॥३९॥
अर्थलिङ्गाय नभसे नमोऽन्तर्बहिरात्मने । नमः पुण्याय लोकाय अमुष्मै भूरिवर्चसे ॥४०॥
प्रवृत्ताय निवृत्ताय पितृदेवाय कर्मणे । नमोऽधर्मविपाकाय

क्षणार्धेनापि तुलये न स्वर्गं नापुनर्भवम् । भगवत्सङ्गिसङ्गस्य मर्त्यानां किमुताशिषः ॥५७॥

अथानघाङ्घ्रेस्तव कीर्तितीर्थयोरन्तर्बहिःस्नानविधूतपाप्मनाम् ।
भूतेष्वनुक्रोशसुसत्त्वशीलिनां स्यात्सङ्गमोऽनुग्रह एष नस्तव ॥ ५८ ॥

न यस्य चित्तं बहिरर्थविभ्रमं तमोगुहायां च विशुद्धमाविशत् ।
यद्भक्तियोगानुगृहीतमञ्जसा मुनिर्विचष्टे ननु तत्र ते गतिम् ॥ ५९ ॥

यत्रेदं व्यज्यते विश्वं विश्वस्मिन्नवभाति यत् । तत् त्वं ब्रह्म परं ज्योतिराकाशमिव विस्तृतम् ॥६०॥

यो माययेदं पुरुरूपयासृजद्बिभर्ति भूयः क्षपयत्यविक्रियः ।
यद्भेदबुद्धिः सदिवात्मदुःस्थया तमात्मतन्त्रं भगवन् प्रतीमहि ॥ ६१ ॥

क्रियाकलापैरिदमेव योगिनः श्रद्धान्विताः साधु यजन्ति सिद्धये ।
भूतेन्द्रियान्तःकरणोपलक्षितं वेदे च तन्त्रे च त एव कोविदाः ॥ ६२ ॥

त्वमेक आद्यः पुरुषः सुप्तशक्तिस्तया रजःसत्त्वतमो विभिद्यते ।

विन्दते पुरुषोऽमुष्माद्यद्यदिच्छत्यसत्वरम् । मद्गीतगीतात्सुप्रीताच्छ्रेयसामेकवल्लभात् ॥७७॥
इदं यः कल्य उत्थाय प्राञ्जलिः श्रद्धयान्वितः । शृणुयाच्छ्रावयेन्मर्त्यो मुच्यते कर्मबन्धनैः ॥७८॥

गीतं मयेदं नरदेवनन्दनाः परस्य पुंसः परमात्मनः स्तवम् ।
जपन्त एकाग्रधियस्तपो महच्चरध्वमन्ते तत आप्स्यथेप्सितम् ॥ ७९ ॥

इति श्रीमद्भागवते महापुराणे पारमहंस्यां संहितायां चतुर्थस्कन्धे रुद्रगीतं नाम चतुर्विंशतितमोऽध्यायः ॥२४॥

## अथ पञ्चविंशतितमोऽध्यायः

### मैत्रेय उवाच

इति संदिश्य भगवान् बार्हिषदैरभिपूजितः । पश्यतां राजपुत्राणां तत्रैवान्तर्दधे हरः ॥ १ ॥
रुद्रगीतं भगवतः स्तोत्रं सर्वे प्रचेतसः । जपन्तस्ते तपस्तेपुर्वर्षाणामयुतं जले ॥ २ ॥
प्राचीनबर्हिषं क्षत्तः कर्मस्वासक्तमानसम् । नारदोऽध्यात्मतत्त्वज्ञः कृपालुः प्रत्यबोधयत् ॥ ३ ॥
श्रेयस्त्वं कतमद्राजन् कर्मणाऽऽत्मन ईहसे । दुःखहानिः सुखावाप्तिः श्रेयस्तन्नेह चेष्यते ॥ ४ ॥

यदृच्छयाऽऽगतां तत्र ददर्श प्रमदोत्तमाम् । भृत्यैर्दशभिरायन्तीमेकैकशतनायकैः ॥२०॥
पञ्चशीर्षाहिना गुप्तां प्रतीहारेण सर्वतः । अन्वेषमाणामृषभमप्रौढां कामरूपिणीम् ॥२१॥
सुनासां सुदतीं बालां सुकपोलां वराननाम् । समविन्यस्तकर्णाभ्यां बिभ्रतीं कुण्डलश्रियम् ॥२२॥
पिशङ्गनीवीं सुश्रोणीं श्यामां कनकमेखलाम् । पद्भ्यां क्वणद्भ्यां चलतीं नूपुरैर्देवतामिव ॥२३॥
स्तनौ व्यञ्जितकैशोरौ समवृत्तौ निरन्तरौ । वस्त्रान्तेन निगूहन्तीं व्रीडया गजगामिनीम् ॥२४॥
तामाह ललितं वीरः सव्रीडस्मितशोभनाम् । स्निग्धेनापाङ्गपुङ्खेन स्पृष्टः प्रेमोद्भ्रमद्भ्रुवा ॥२५॥
का त्वं कञ्जपलाशाक्षि कस्यासीह कुतः सति । इमामुप पुरीं भीरु किं चिकीर्षसि शंस मे ॥२६॥
क एतेऽनुपथा ये त एकादश महाभटाः । एता वा ललनाः सुभ्रु कोऽयं तेऽहिः पुरः सरः ॥२७॥

त्वं ह्रीर्भवान्यस्यथ वाग् रमा पतिं विचिन्वती किं मुनिवद्रहो वने ।
त्वदङ्घ्रिकामाप्तसमस्तकामं क्व पद्मकोशः पतितः कराग्रात् ॥ २८ ॥
नासां वरोर्वन्यतमा भुविस्पृक् पुरीमिमां वीरवरेण साकम् ।

### नारद उवाच

इति तौ दम्पती तत्र समुद्य समयं मिथः । तां प्रविश्य पुरीं राजन् मुमुदाते शतं समाः ॥४३॥
उपगीयमानो ललितं तत्र तत्र च गायकैः । क्रीडन् परिवृतः स्त्रीभिर्ह्रदिनीमाविशच्छुचौ ॥४४॥
सप्तोपरि कृता द्वारः पुरस्तस्यास्तु द्वे अधः । पृथग्विषयगत्यर्थं तस्यां यः कश्चनेश्वरः ॥४५॥
पञ्च द्वारस्तु पौरस्त्या दक्षिणैका तथोत्तरा । पश्चिमे द्वे अमूषां ते नामानि नृप वर्णये ॥४६॥
खद्योताऽऽविर्मुखी च प्राग्द्वारावेकत्र निर्मिते । विभ्राजितं जनपदं याति ताभ्यां द्युमत्सखः ॥४७॥
नलिनी नालिनी च प्राग्द्वारावेकत्र निर्मिते । अवधूतसखस्ताभ्यां विषयं याति सौरभम् ॥४८॥
मुख्या नाम पुरस्ताद् द्वास्तयाऽऽपणबहूदनौ । विषयौ याति पुरराड्रसज्ञविपणान्वितः ॥४९॥
पितृहूर्नृप पुर्या द्वार्दक्षिणेन पुरञ्जनः । राष्ट्रं दक्षिणपञ्चालं याति श्रुतधरान्वितः ॥५०॥
देवहूर्नाम पुर्या द्वा उत्तरेण पुरञ्जनः । राष्ट्रमुत्तरपञ्चालं याति श्रुतधरान्वितः ॥५१॥
आसुरी नाम पश्चाद् द्वास्तया याति पुरञ्जनः । ग्रामकं नाम विषयं दुर्मदेन समन्वितः ॥५२॥

आसुरीं वृत्तिमाश्रित्य घोरात्मा निरनुग्रहः । न्यहनन्निशितैर्बाणैर्वनेषु वनगोचरान् ॥ ५ ॥
तीर्थेषु प्रतिदृष्टेषु राजा मेध्यान् पशून् वने । यावदर्थमलं लुब्धो हन्यादिति नियम्यते ॥ ६ ॥
य एवं कर्म नियतं विद्वान् कुर्वीत मानवः । कर्मणा तेन राजेन्द्र ज्ञानेन न स लिप्यते ॥ ७ ॥
अन्यथा कर्म कुर्वाणो मानारूढो निबध्यते । गुणप्रवाहपतितो नष्टप्रज्ञो व्रजत्यधः ॥ ८ ॥
तत्र निर्भिन्नगात्राणां चित्रवाजैः शिलीमुखैः । विप्लवोऽभूद्दुःखितानां दुःसहः करुणात्मनाम्॥९॥
शशान् वराहान् महिषान् गवयान् रुरुशल्यकान् । मेध्यानन्यांश्च विविधान् विनिघ्नन् श्रममभ्यगात् १०
ततः क्षुत्तृट्परिश्रान्तो निवृत्तो गृहमेयिवान् । कृतस्नानोचिताहारः संविवेश गतक्लमः ॥११॥
आत्मानमर्हयाञ्चक्रे धूपालेपस्रगादिभिः । साध्वलंकृतसर्वाङ्गो महिष्यामादधे मनः ॥१२॥
तृप्तो हृष्टः सुदृप्तश्च कन्दर्पाकृष्टमानसः । न व्यचष्ट वरारोहां गृहिणीं गृहमेधिनीम् ॥१३॥
अन्तःपुरस्त्रियोऽपृच्छद्विमना इव वेदिषत् । अपि वः कुशलं रामाः सेश्वरीणां यथा पुरा ॥१४॥

तन्मे प्रसीद सुहृदः कृतकिल्बिषस्य स्वैरं गतस्य मृगयां व्यसनातुरस्य ।
का देवरं वशगतं कुसुमास्त्रवेगविस्रस्तपौंस्नमुशती न भजेत कृत्ये ॥ २६ ॥

इति श्रीमद्भागवते महापुराणे पारमहंस्यां संहितायां चतुर्थस्कन्धे
पुरञ्जनोपाख्याने षड्विंशतितमोऽध्यायः ॥२६॥

## अथ सप्तविंशतितमोऽध्यायः

### नारद उवाच

इत्थं पुरञ्जनं सध्र्यग्वशमानीय विभ्रमैः । पुरञ्जनी महाराज रेमे रमयती पतिम् ॥ १ ॥
स राजा महिषीं राजन् सुस्नातां रुचिराननाम् । कृतस्वस्त्ययनां तृप्तामभ्यनन्ददुपागताम् ॥ २ ॥

तयोपगूढः परिरब्धकन्धरो रहोऽनुमन्त्रैरपकृष्टचेतनः ।
न कालरंहो बुबुधे दुरत्ययं दिवा निशेति प्रमदापरिग्रहः ॥ ३ ॥
शयान उन्नद्धमदो महामना महार्हतल्पे महिषीभुजोपधिः ।
तामेव वीरो मनुते परं यतस्तमोऽभिभूतो न निजं परं च यत् ॥ ४ ॥

तयैवं रममाणस्य [redacted]

मयि संरभ्य विपुलमदाच्छापं सुदुःसहम् । स्थातुमर्हसि नैकत्र मद्याच्ञाविमुखो मुने ॥२२॥
ततो विहतसङ्कल्पा कन्यका यवनेश्वरम् । मयोपदिष्टमासाद्य वव्रे नाम्ना भयं पतिम् ॥२३॥
ऋषभं यवनानां त्वां वृणे वीरेप्सितं पतिम् । संकल्पस्त्वयि भूतानां कृतः किल न रिष्यति ॥२४॥
द्वाविमावनुशोचन्ति बालावसदवग्रहौ । यल्लोकशास्त्रोपनतं न राति न तदिच्छति ॥२५॥
अथो भजस्व मां भद्र भजन्तीं मे दयां कुरु । एतावान् पौरुषो धर्मो यदार्ताननुकम्पते ॥२६॥
कालकन्योदितवचो निशम्य यवनेश्वरः । चिकीर्षुर्देवगुह्यं स सस्मितं तामभाषत ॥२७॥
मया निरूपितस्तुभ्यं पतिरात्मसमाधिना । नाभिनन्दति लोकोऽयं त्वामभद्रामसम्मताम् ॥२८॥
त्वमव्यक्तगतिर्भुङ्क्ष्व लोकं कर्मविनिर्मितम् । याहि मे पृतनायुक्ता प्रजानाशं प्रणेष्यसि ॥२९॥
प्रज्वारोऽयं मम भ्राता त्वं च मे भगिनी भव । चराम्युभाभ्यां लोकेऽस्मिन्नव्यक्तो भीमसैनिकः ।३०।

इति श्रीमद्भागवते महापुराणे पारमहंस्यां संहितायां चतुर्थस्कन्धे पुरञ्जनोपाख्याने सप्तविंशतितमोऽध्यायः ।२७।

## अथाष्टाविंशतितमो

[redacted]

अहं ममेति स्वीकृत्य गृहेषु कुमतिर्गृही । दध्यौ प्रमदया दीनो विप्रयोग उपस्थिते ॥१७॥
लोकान्तरं गतवति मय्यनाथा कुटुम्बिनी । वर्तिष्यते कथं त्वेषा बालकाननुशोचती ॥१८॥
न मय्यनाशिते भुङ्क्ते नास्नाते स्नाति मत्परा । मयि रुष्टे सुसंत्रस्ता भर्त्सिते यतवाग्भयात् ॥१९॥
प्रबोधयति माविज्ञं व्युषिते शोककर्शिता । वर्त्मैतद् गृहमेधीयं वीरसूरपि नेष्यति ॥२०॥
कथं नु दारका दीना दारकीर्वापरायणाः । वर्तिष्यन्ते मयि गते भिन्ननाव इवोदधौ ॥२१॥
एवं कृपणया बुद्ध्या शोचन्तमतदर्हणम् । ग्रहीतुं कृतधीरेनं भयनामाभ्यपद्यत ॥२२॥
पशुवद्यवनैरेष नीयमानः स्वकं क्षयम् । अन्वद्रवन्ननुपथाः शोचन्तो भृशमातुराः ॥२३॥
पुरीं विहायोपगत उपरुद्धो भुजङ्गमः । यदा तमेवानु पुरी विशीर्णा प्रकृतिं गता ॥२४॥
विकृष्यमाणः प्रसभं यवनेन बलीयसा । नाविन्दत्तमसाऽऽविष्टः सखायं सुहृदं पुरः ॥२५॥
तं यज्ञपशवोऽनेन संज्ञप्ता येऽदयालुना । कुठारैश्चिच्छिदुः क्रुद्धाः स्मरन्तोऽमीवमस्य तत् २६
अनन्तपारे तमसि मग्नो नष्टस्मृतिः समाः । शाश्वतीरनुभूयार्तिं प्रमदासङ्गदूषितः ॥२७॥

[redacted]

यदा नोपलभेताङ्घ्रावूष्माणं पत्युरर्चती । आसीत् संविग्नहृदया यूथभ्रष्टा मृगी यथा ॥४६॥
आत्मानं शोचती दीनमबन्धुं विक्लवाश्रुभिः । स्तनाववासिच्य विपिने सुस्वरं प्ररुरोद सा ॥४७॥
उत्तिष्ठोत्तिष्ठ राजर्षे इमामुदधिमेखलाम् । दस्युभ्यः क्षत्रबन्धुभ्यो बिभ्यतीं पातुमर्हसि ॥४८॥
एवं विलपती बाला विपिनेऽनुगता पतिम् । पतिता पादयोर्भर्तू रुदत्यश्रूण्यवर्तयत् ॥४९॥
चितिं दारुमयीं चित्वा तस्यां पत्युः कलेवरम् । आदीप्य चानुमरणे विलपन्ती मनो दधे ॥५०॥
तत्र पूर्वतरः कश्चित्सखा ब्राह्मण आत्मवान् । सान्त्वयन् वल्गुना साम्ना तामाह रुदतीं प्रभो ।५१।

## ब्राह्मण उवाच

का त्वं कस्यासि को वायं शयानो यस्य शोचसि । जानासि किं सखायं मां येनाग्रे विचचर्थ ह ॥५२॥
अपि स्मरसि चात्मानमविज्ञातसखं सखे । हित्वा मां पदमन्विच्छन् भौमभोगरतो गतः॥५३॥
हंसावहं च त्वं चार्य सखायौ मानसायनौ । अभूतामन्तरा वौकः सहस्रपरिवत्सरान् ॥५४॥
स त्वं विहाय मां बन्धो गतो ग्राम्यमतिर्महीम् । विचरन् पदमद्राक्षीः कयाचिन्निर्मितं स्त्रिया ॥५५॥

बुद्धिं तु प्रमदां विद्यान्ममाहमिति यत्कृतम् । यामधिष्ठाय देहेऽस्मिन् पुमान् भुङ्क्तेऽक्षभिर्गुणान्५
सखाय इन्द्रियगणा ज्ञानं कर्म च यत्कृतम् । सख्यस्तद्वृत्तयः प्राणः पञ्चवृत्तिर्यथोरगः ॥ ६ ॥
बृहद्बलं मनो विद्यादुभयेन्द्रियनायकम् । पञ्चालाः पञ्च विषया यन्मध्ये नवखं पुरम् ॥ ७ ॥
अक्षिणी नासिके कर्णौ मुखं शिश्नगुदाविति । द्वे द्वे द्वारौ बहिर्याति यस्तदिन्द्रियसंयुतः ॥ ८ ॥
अक्षिणी नासिके आस्यमिति पञ्च पुरः कृताः । दक्षिणा दक्षिणः कर्ण उत्तरा चोत्तरः स्मृतः ॥ ९ ॥
पश्चिमे इत्यधोद्वारौ गुदं शिश्नमिहोच्यते । खद्योताऽऽविर्मुखी चात्र नेत्रे एकत्र निर्मिते ।
रूपं विभ्राजितं ताभ्यां विचष्टे चक्षुषेश्वरः ॥ १० ॥
नलिनी नालिनी नासे गन्धः सौरभ उच्यते । घ्राणोऽवधूतो मुख्यास्यं विपणो वाग्रसविद्रसः ।११।
आपणो व्यवहारोऽत्र चित्रमन्धो बहूदनम् । पितृहूर्दक्षिणः कर्ण उत्तरो देवहूः स्मृतः ॥१२॥
प्रवृत्तं च निवृत्तं च शास्त्रं पञ्चालसंज्ञितम् । पितृयानं देवयानं श्रोत्राच्छ्रुतधराद्व्रजेत् ॥१३॥
आसुरीमेढ्रमर्वाग्द्वार्व्यवायो ग्रामिणां रतिः । उपस्थो दुर्मदः प्रोक्तो निर्ऋतिर्गुद उच्यते ॥१४॥

दुःखेष्वेकतरेणापि दैवभूतात्महेतुषु । जीवस्य न व्यवच्छेदः स्याच्चेत्तत्तत्प्रतिक्रिया ॥३२॥
यथा हि पुरुषो भारं शिरसा गुरुमुद्वहन् । तं स्कन्धेन स आधत्ते तथा सर्वाः प्रतिक्रियाः॥३३॥
नैकान्ततः प्रतीकारः कर्मणां कर्म केवलम् । द्वयं ह्यविद्योपसृतं स्वप्ने स्वप्न इवानघ ॥३४॥
अर्थे ह्यविद्यमानेऽपि संसृतिर्न निवर्तते । मनसा लिङ्गरूपेण स्वप्ने विचरतो यथा ॥३५॥
अथात्मनोऽर्थभूतस्य यतोऽनर्थपरम्परा । संसृतिस्तद्व्यवच्छेदो भक्त्या परमया गुरौ ॥३६॥
वासुदेवे भगवति भक्तियोगः समाहितः । सध्रीचीनेन वैराग्यं ज्ञानं च जनयिष्यति ॥३७॥
सोऽचिरादेव राजर्षे स्यादच्युतकथाश्रयः । शृण्वतः श्रद्धानस्य नित्यदा स्यादधीयतः ॥३८॥
यत्र भागवता राजन् साधवो विशदाशयाः । भगवद्गुणानुकथनश्रवणव्यग्रचेतसः ॥३९॥
तस्मिन् महन्मुखरिता मधुभिच्चरित्रपीयूषशेषसरितः परितः स्रवन्ति ।
ता ये पिबन्त्यवितृषो नृप गाढकर्णैस्तान्न स्पृशन्त्यशनतृड्भयशोकमोहाः॥४०॥
एतैरुपद्रुतो नित्यं जीवलोकः स्वभावजैः । न करोति हरेर्नूनं कथामृतनिधौ रतिम् ॥४१॥

मनोहरवनितादिजनालापेष्वतितरामतिप्रलोभितकर्णमग्रे वृकयूथवदात्मन आयुर्हरतोऽहोरात्रान्तान् काललवविशेषानविगणय्य गृहेषु विहरन्तं पृष्ठत एव परोक्षमनुप्रवृत्तो लुब्धकः कृतान्तोऽन्तःशरेण यमिह पराविध्यति तमिममात्मानमहो राजन् भिन्नहृदयं द्रष्टुमर्हसीति ॥५४॥

स त्वं विचक्ष्य मृगचेष्टितमात्मनोऽन्तश्चित्तं नियच्छ हृदि कर्णधुनीं च चित्ते ।
जह्यङ्गनाश्रममसत्तमयूथगाथं प्रीणीहि हंसशरणं विरम क्रमेण ॥५५॥

## राजोवाच

श्रुतमन्वीक्षितं ब्रह्मन् भगवान् यदभाषत । नैतज्जानन्त्युपाध्यायाः किं न ब्रूयुर्विदुर्यदि ॥५६॥
संशयोऽत्र तु मे विप्र संछिन्नस्तत्कृतो महान् । ऋषयोऽपि हि मुह्यन्ति यत्र नेन्द्रियवृत्तयः॥५७॥
कर्माण्यारभते येन पुमानिह विहाय तम् । अमुत्रान्येन देहेन जुष्टानि स यदश्नुते ॥५८॥
इति वेदविदां वादः श्रूयते तत्र तत्र ह । कर्म यत्क्रियते प्रोक्तं परोक्षं न प्रकाशते ॥५९॥

## नारद उवाच

येनैवारभते कर्म तेनैवामुत्र तत्पुमान् । भुङ्क्ते ह्यव्यवधानेन लिङ्गेन मनसा स्वयम् ॥६०॥
शयानमिममुत्सृज्य श्वसन्तं पुरुषो यथा । कर्मात्मन्याहितं भुङ्क्ते तादृशेनेतरेण वा ॥६१॥
ममैते मनसा यद्यदसावहमिति ब्रुवन् । गृह्णीयात्तत्पुमान् राद्धं कर्म येन पुनर्भवः ॥६२॥

यदाक्षैश्चरितान् ध्यायन् कर्माण्याचिनुतेऽसकृत् । सति कर्मण्यविद्यायां बन्धः कर्मण्यनात्मनः ॥७८॥
अतस्तदपवादार्थं भज सर्वात्मना हरिम् । पश्यंस्तदात्मकं विश्वं स्थित्युत्पत्त्यप्यया यतः ।७९।

### मैत्रेय उवाच

भागवतमुख्यो भगवान्नारदो हंसयोर्गतिम् । प्रदर्श्य ह्यमुमामन्त्र्य सिद्धलोकं ततोऽगमत् ॥८०॥
प्राचीनबर्हीं राजर्षिः प्रजासर्गाभिरक्षणे । आदिश्य पुत्रानगमत्तपसे कपिलाश्रमम् ॥८१॥
तत्रैकाग्रमना वीरो गोविन्दचरणाम्बुजम् । विमुक्तसङ्गोऽनुभजन् भक्त्या तत्साम्यतामगात् ८२
एतदध्यात्मपारोक्ष्यं गीतं देवर्षिणानघ । यः श्रावयेद्यः शृणुयात्स लिङ्गेन विमुच्यते ॥८३॥

एतन्मुकुन्दयशसा भुवनं पुनानं देवर्षिवर्यमुखनिःसृतमात्मशौचम् ।
यः कीर्त्यमानमधिगच्छति पारमेष्ठ्यं नास्मिन् भवे भ्रमति मुक्तसमस्तबन्धः ॥८४॥

अध्यात्मपारोक्ष्यमिदं मयाधिगतमद्भुतम् । एवं स्त्रियाऽऽश्रमः पुंसश्छिन्नोऽमुत्र च संशयः॥८५॥

इति श्रीमद्भागवते महापुराणे पारमहंस्यां संहितायां चतुर्थस्कन्धे विदुरमैत्रेयसंवादे
प्राचीनबर्हिर्नारदसंवादो नामैकोनत्रिंशत्तमोऽध्यायः ॥२९॥

## अथ त्रिंशत्तमोऽध्यायः

### विदुर उवाच

ये त्वयाभिहिता ब्रह्मन् सुताः प्राचीनबर्हिषः । ते रुद्रगीतेन हरिं सिद्धिमापुः प्रतोष्य काम् ॥ १ ॥

किं बार्हस्पत्येह परत्र वाथ कैवल्यनाथप्रियपार्श्ववर्तिनः ।
आसाद्य देवं गिरिशं यदृच्छया प्रापुः परं नूनमथ प्रचेतसः ॥ २ ॥

### मैत्रेय उवाच

प्रचेतसोऽन्तरुदधौ पितुरादेशकारिणः । जपयज्ञेन तपसा पुरञ्जनमतोषयन् ॥ ३ ॥
दशवर्षसहस्रान्ते पुरुषस्तु सनातनः । तेषामाविरभूत्कृच्छ्रं शान्तेन शमयन् रुचा ॥ ४ ॥
सुपर्णस्कन्धमारूढो मेरुशृङ्गमिवाम्बुदः । पीतवासा मणिग्रीवः कुर्वन् वितिमिरा दिशः ॥

यद्यूयं पितुरादेशमग्रहीष्ट मुदान्विताः । अथो व उशती कीर्तिर्लोकाननु भविष्यति ॥११॥
भविता विश्रुतः पुत्रोऽनवमो ब्रह्मणो गुणैः । य एतामात्मवीर्येण त्रिलोकीं पूरयिष्यति ॥१२॥
कण्डोः प्रम्लोचया लब्धा कन्या कमललोचना । तां चापविद्धां जगृहुर्भूरुहा नृपनन्दनाः ॥१३॥
क्षुत्क्षामाया मुखे राजा सोमः पीयूषवर्षिणीम् । देशिनीं रोदमानाया निदधे स दयान्वितः ॥१४॥
प्रजाविसर्ग आदिष्टाः पित्रा मामनुवर्तता । तत्र कन्यां वरारोहां तामुद्वहत मा चिरम् ॥१५॥
अपृथग्धर्मशीलानां सर्वेषां वः सुमध्यमा । अपृथग्धर्मशीलेयं भूयात्पत्न्यर्पिताशया ॥१६॥
दिव्यवर्षसहस्राणां सहस्रमहतौजसः । भौमान् भोक्ष्यथ भोगान् वै दिव्यांश्चानुग्रहान्मम १७
अथ मय्यनपायिन्या भक्त्या पक्वगुणाशयाः । उपयास्यथ मद्धाम निर्विद्य निरयादतः ॥१८॥
गृहेष्वाविशतां चापि पुंसां कुशलकर्मणाम् । मद्वार्तायातयामानां न बन्धाय गृहा मताः ॥१९॥
नव्यवद्धृदये यज्ज्ञो ब्रह्मैतद्ब्रह्मवादिभिः । न मुह्यन्ति न शोचन्ति न हृष्यन्ति यतो गताः ॥२०॥

[redacted]

यत्रेड्यन्ते कथा मृष्टास्तृष्णायाः प्रशमो यतः । निर्वैरं यत्र भूतेषु नोद्वेगो यत्र कश्चन ॥३५॥
यत्र नारायणः साक्षाद्भगवान्न्यासिनां गतिः । संस्तूयते सत्कथासु मुक्तसङ्गैः पुनः पुनः ॥३६॥
तेषां विचरतां पद्भ्यां तीर्थानां पावनेच्छया । भीतस्य किं न रोचेत तावकानां समागमः ॥३७॥

वयं तु साक्षाद्भगवन् भवस्य प्रियस्य सख्युः क्षणसंगमेन ।
सुदुश्चिकित्स्यस्य भवस्य मृत्योर्भिषक्तमं त्वाद्य गतिं गताः स्मः ॥ ३८ ॥
यन्नः स्वधीतं गुरवः प्रसादिता विप्राश्च वृद्धाश्च सदानुवृत्त्या ।
आर्या नताः सुहृदो भ्रातरश्च सर्वाणि भूतान्यनसूययैव ॥ ३९ ॥
यन्नः सुतप्तं तप एतदीश निरन्धसां कालमदभ्रमप्सु ।
सर्वं तदेतत्पुरुषस्य भूम्नो वृणीमहे ते परितोषणाय ॥ ४० ॥
मनुः स्वयम्भूर्भगवान् भवश्च येऽन्ये तपोज्ञानविशुद्धसत्त्वाः ।
अदृष्टपारा अपि यन्महिम्नः स्तुवन्त्यथो त्वाऽऽत्मसमं गृणीमः ॥ ४१ ॥

तान्निर्जितप्राणमनोवचोदृशो जितासनान् शान्तसमानविग्रहान् ।
परेऽमले ब्रह्मणि योजितात्मनः सुरासुरेड्यो ददृशे स्म नारदः ॥ ३ ॥
तमागतं त उत्थाय प्रणिपत्याभिनन्द्य च । पूजयित्वा यथादेशं सुखासीनमथाब्रुवन् ॥ ४ ॥

### प्रचेतस ऊचुः

स्वागतं ते सुरर्षेऽद्य दिष्ट्या नो दर्शनं गतः । तव चङ्क्रमणं ब्रह्मन्नभयाय यथा रवेः ॥ ५ ॥
यथादिष्टं भगवता शिवेनाधोक्षजेन च । तद् गृहेषु प्रसक्तानां प्रायशः क्षपितं प्रभो ॥ ६ ॥
तन्नः प्रद्योतयाध्यात्मज्ञानं तत्त्वार्थदर्शनम् । येनाञ्जसा तरिष्यामो दुस्तरं भवसागरम् ॥ ७ ॥

### मैत्रेय उवाच

इति प्रचेतसां पृष्टो भगवान्नारदो मुनिः । भगवत्युत्तमश्लोक आविष्टात्माब्रवीन्नृपान् ॥ ८ ॥

### नारद उवाच

तज्जन्म तानि कर्माणि तदायुस्तन्मनो वचः । नृणां येनेह विश्वात्मा सेव्यते हरिरीश्वरः ॥ ९ ॥

न भजति कुमनीषिणां स इज्यां हरिरधनात्मधनप्रियो रसज्ञः ।
श्रुतधनकुलकर्मणां मदैर्ये विदधति पापमकिञ्चनेषु सत्सु ॥ २१ ॥
श्रियमनुचरतीं तदर्थिनश्च द्विपदपतीन् विबुधांश्च यत्स्वपूर्णः ।
न भजति निजभृत्यवर्गतन्त्रः कथममुमुद्विसृजेत्पुमान् कृतज्ञः ॥ २२ ॥

### मैत्रेय उवाच

इति प्रचेतसो राजन्नन्याश्च भगवत्कथाः । श्रावयित्वा ब्रह्मलोकं ययौ स्वायम्भुवो मुनिः ॥२३॥
तेऽपि तन्मुखनिर्यातं यशो लोकमलापहम् । हरेर्निशम्य तत्पादं ध्यायन्तस्तद्गतिं ययुः ॥२४॥
एतत्तेऽभिहितं क्षत्तर्यन्मां त्वं परिपृष्टवान् । प्रचेतसां नारदस्य संवादं हरिकीर्तनम् ॥२५॥

### श्रीशुक उवाच

य एष उत्तानपदो मानवस्यानुवर्णितः । वंशः प्रियव्रतस्यापि निबोध नृप ॥२६॥

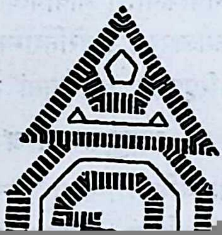

ॐ श्रीपरमात्मने नमः

# श्रीमद्भागवतम्

## पञ्चमस्कन्धः

## अथ प्रथमोऽध्यायः

### राजोवाच

प्रियव्रतो भागवत आत्मारामः कथं मुने । गृहेऽरमत यन्मूलः कर्मबन्धः पराभवः ॥ १ ॥
न नूनं मुक्तसङ्गानां तादृशानां द्विजर्षभ । गृहेष्वभिनिवेशोऽयं पुंसां भवितुमर्हति ॥ २ ॥
महतां खलु विप्रर्षे उत्तमश्लोकपादयोः । छायानिर्वृतचित्तानां न कुटुम्बे स्पृहामतिः ॥ ३ ॥
संशयोऽयं महान् ब्रह्मन् दारागारसुतादिषु । सक्तस्य यत्सिद्धिरभूत् कृष्णे च मतिरच्युता ॥ ४ ॥

[redacted]

### श्रीभगवानुवाच

निबोध तातेदमृतं ब्रवीमि मासूयितुं देवमर्हस्यप्रमेयम् ।
वयं भवस्ते तत एष महर्षिर्वहाम सर्वे विवशा यस्य दिष्टम् ॥ ११ ॥
न तस्य कश्चित्तपसा विद्यया वा न योगवीर्येण मनीषया वा ।
नैवार्थधर्मैः परतः स्वतो वा कृतं विहन्तुं तनुभृद्विभूयात् ॥ १२ ॥
भवाय नाशाय च कर्म कर्तुं शोकाय मोहाय सदा भयाय ।
सुखाय दुःखाय च देहयोगमव्यक्तदिष्टं जनताङ्ग धत्ते ॥ १३ ॥
यद्वाचि तन्त्यां गुणकर्मदामभिः सुदुस्तरैर्वत्स वयं सुयोजिताः ।
सर्वे वहामो बलिमीश्वराय प्रोता नसीव द्विपदे चतुष्पदः ॥ १४ ॥
ईशाभिसृष्टं ह्यवरुन्ध्महेऽङ्ग दुःखं सुखं वा गुणकर्मसङ्गात् ।
आस्थाय तत्तद्यदयुङ्क्त नाथश्चक्षुष्मतान्धा इव नीयमानाः ॥ १५ ॥
मुक्तोऽपि तावद्बिभृयात्स्वदेहमारब्धमश्नन्नभिमानशून्यः ।
यथानुभूतं प्रतियातनिद्रः किं त्वन्यदेहाय गुणान्न वृङ्क्ते ॥ १६ ॥

[redacted]

नाम तस्यामु ह वाव आत्मजानात्मसमानशीलगुणकर्मरूपवीर्योदारान्दश भावयांबभूव कन्यां च यवीयसीमूर्जस्वतीं नाम ॥ २४ ॥ आग्नीध्रेध्मजिह्वयज्ञबाहुमहावीरहिरण्यरेतोघृतपृष्ठसवनमेधातिथिवीतिहोत्रकवय इति सर्व एवाग्निनामानः ॥ २५ ॥ एतेषां कविर्महावीरः सवन इति त्रय आसन्नूर्ध्वरेतसस्त आत्मविद्यायामर्भभावादारभ्य कृतपरिचयाः पारमहंस्यमेवाश्रममभजन् ॥ २६ ॥ तस्मिन्नु ह वा उपशमशीलाः परमर्षयः सकलजीवनिकायावासस्य भगवतो वासुदेवस्य भीतानां शरणभूतस्य श्रीमच्चरणारविन्दाविरतस्मरणाविगलितपरमभक्तियोगानुभावेन परिभावितान्तर्हृदयाधिगते भगवति सर्वेषां भूतानामात्मभूते प्रत्यगात्मन्येवात्मनस्तादात्म्यमविशेषेण समीयुः ॥ २७ ॥ अन्यस्यामपि जायायां त्रयः पुत्रा आसन्नुत्तमस्तामसो रैवत इति मन्वन्तराधिपतयः ॥ २८ ॥

एवमुपशमायनेषु स्वतनयेष्वथ जगतीपतिर्जगतीमर्बुदान्येकादश परिवत्सराणामव्याहताखिलपुरुषकारसारसंभृतदोर्दण्डयुगलापीडितमौर्वीगुणस्तनितविरमितधर्मप्रतिपक्षो वर्हि-

[redacted]

विभज्य भुक्तभोगां च महिषीं मृतकमिव सहमहाविभूतिमपहाय स्वयं निहितनिर्वेदो हृदि गृहीतहरिविहारानुभावो भगवतो नारदस्य पदवीं पुनरेवानुससार ॥ ३८ ॥

तस्य ह वा एते श्लोकाः—

प्रियव्रतकृतं कर्म को नु कुर्याद्विनेश्वरम् । यो नेमिनिम्नैरकरोच्छायां घ्नन् सप्त वारिधीन् ॥३९॥
भूसंस्थानं कृतं येन सरिद्गिरिवनादिभिः । सीमा च भूतनिर्वृत्यै द्वीपे द्वीपे विभागशः ॥४०॥
भौमं दिव्यं मानुषं च महित्वं कर्मयोगजम् । यश्चक्रे निरयौपम्यं पुरुषानुजनप्रियः ॥४१॥

इति श्रीमद्भागवते महापुराणे पारमहंस्यां संहितायां पञ्चमस्कन्धे प्रियव्रतविजये प्रथमोऽध्यायः ॥ १ ॥

## अथ द्वितीयोऽध्यायः

### श्रीशुक उवाच

एवं पितरि संप्रवृत्ते तदनुशासने वर्तमान आग्नीध्रो जम्बूद्वीपौकसः प्रजा औरसवद्धर्मावेक्षमाणः पर्यगोपायत् ॥ १ ॥ स च कदाचित्पितृलोककामः सुरवरवनिताक्रीडाचलद्रोण्यां

वाचं परं चरणपञ्जरतित्तिरीणां ब्रह्मन्नरूपमुखरां शृणवाम तुभ्यम् ।
लब्धा कदम्बरुचिरङ्कविटङ्कबिम्बे यस्यामलातपरिधिः क्व च वल्कलं ते ॥१०॥
किं संभृतं रुचिरयोर्द्विज शृङ्गयोस्ते मध्ये कृशो वहसि यत्र दृशिः श्रिता मे ।
पङ्कोऽरुणः सुरभिरात्मविषाण ईदृग् येनाश्रमं सुभग मे सुरभीकरोषि ॥११॥
लोकं प्रदर्शय सुहृत्तम तावकं मे यत्रत्य इत्थमुरसावयवावपूर्वौ ।
अस्मद्विधस्य मनउन्नयनौ बिभर्ति बह्वद्भुतं सरसराससुधादि वक्त्रे ॥१२॥
का वाऽऽत्मवृत्तिरदनाद्धविरङ्ग वाति विष्णोः कलास्यनिमिषोन्मकरौ च कर्णौ ।
उद्विग्नमीनयुगलं द्विजपङ्क्तिशोचिरासन्नभृङ्गनिकरं सर इन्मुखं ते ॥१३॥
योऽसौ त्वया करसरोजहतः पतङ्गो दिक्षु भ्रमन् भ्रमत एजयतेऽक्षिणी मे ।
मुक्तं न ते स्मरसि वक्रजटावरूथं कष्टोऽनिलो हरति लम्पट एष नीवीम ॥१४॥

# अथ तृतीयोऽध्यायः

## श्रीशुक उवाच

नाभिरपत्यकामोऽप्रजया मेरुदेव्या भगवन्तं यज्ञपुरुषमवहितात्मायजत ॥ १ ॥ तस्य ह वाव श्रद्धया विशुद्धभावेन यजतः प्रवर्ग्येषु प्रचरत्सु द्रव्यदेशकालमन्त्रर्त्विग्दक्षिणाविधानयोगोपपत्त्या दुरधिगमोऽपि भगवान् भागवतवात्सल्यतया सुप्रतीक आत्मानमपराजितं निजजनाभिप्रेतार्थविधित्सया गृहीतहृदयो हृदयङ्गमं मनोनयनानन्दनावयवाभिराममाविश्चकार ॥ २ ॥ अथ ह तमाविष्कृतभुजयुगलद्वयं हिरण्मयं पुरुषविशेषं कपिशकौशेयाम्बरधरमुरसि विलसच्छ्रीवत्सललामं दरवरवनरुहवनमालाच्छूर्यमृतमणिगदादिभिरुपलक्षितं स्फुटकिरणप्रवरमुकुटकुण्डलकटककटिसूत्रहारकेयूरनूपुराद्यङ्गभूषणविभूषितमृत्विक्सदस्यगृहपतयोऽधना इवोत्तमधनमुपलभ्य सबहुमानमर्हणेनावनतशीर्षाण उपतस्थुः ॥ ३ ॥

## ऋत्विज ऊचुः

तेऽपराजितोऽपराजितया माययानवसितपदव्यानावृतमतिर्विषयविषरयानावृतप्रकृतिरनुपासितमहच्चरणः ॥ १४ ॥ यदुह वाव तवं पुनरदभ्रकर्तरिह समाहूतस्तत्रार्थधियां मन्दानां नस्तद्यद्देवहेलनं देवदेवार्हसि साम्येन सर्वान् प्रतिबोद्धुमविदुषाम् ॥ १५ ॥

## श्रीशुक उवाच

इति निगदेनाभिष्टूयमानो भगवाननिमिषर्षभो वर्षधराभिवादिताभिवन्दितचरणः सदयमिदमाह ॥ १६ ॥

## श्रीभगवानुवाच

अहो बताहमृषयो भवद्भिरवितथगीर्भिर्वरमसुलभमभियाचितो यदमुष्यात्मजो मया सदृशो भूयादिति ममाहमेवाभिरूपः कैवल्यादथापि ब्रह्मवादो न मृषा भवितुमर्हति ममैव हि मुखं यद् द्विजदेवकुलम् ॥१७॥ तत आग्नीध्रीयेंऽशकलयावतरिष्याम्यात्मतुल्यमनुपलभमानः ॥१८॥

## श्रीशुक उवाच

इति निशामयन्त्या मेरुदेव्याः पतिमभिधायान्तर्दधे भगवान् ॥ १९ ॥ बर्हिषि तस्मिन्नेव

[redacted]

को नु तत्कर्म राजर्षेर्नाभेरन्वाचरेत्पुमान् । अपत्यतामगाद्यस्य हरिः शुद्धेन कर्मणा ॥ ६ ॥
ब्रह्मण्योऽन्यः कुतो नाभेर्विप्रा मङ्गलपूजिताः । यस्य बर्हिषि यज्ञेशं दर्शयामासुरोजसा ॥ ७ ॥

अथ ह भगवानृषभदेवः स्ववर्षं कर्मक्षेत्रमनुमन्यमानः प्रदर्शितगुरुकुलवासो लब्धवरैर्गुरुभिरनुज्ञातो गृहमेधिनां धर्माननुशिक्षमाणो जयन्त्यामिन्द्रदत्तायामुभयलक्षणं कर्म समाम्नायाम्नातमभियुञ्जन्नात्मजानामात्मसमानानां शतं जनयामास ॥ ८ ॥ येषां खलु महायोगी भरतो ज्येष्ठः श्रेष्ठगुण आसीद्येनेदं वर्षं भारतमिति व्यपदिशन्ति ॥ ९ ॥ तमनु कुशावर्त इलावर्तो ब्रह्मावर्तो मलयः केतुर्भद्रसेन इन्द्रस्पृग्विदर्भः कीकट इति नव नवतिप्रधानाः ॥ १० ॥

कविर्हरिरन्तरिक्षः प्रबुद्धः पिप्पलायनः । आविर्होत्रोऽथ द्रुमिलश्चमसः करभाजनः ॥११॥

इति भागवतधर्मदर्शना नव [redacted]

ये वा मयीशे कृतसौहृदार्था जनेषु देहंभरवार्तिकेषु ।
गृहेषु जायात्मजरातिमत्सु न प्रीतियुक्ता यावदर्थाश्च लोके ॥ ३ ॥
नूनं प्रमत्तः कुरुते विकर्म यदिन्द्रियप्रीतय आपृणोति ।
न साधु मन्ये यत आत्मनोऽयमसन्नपि क्लेशद आस देहः ॥ ४ ॥
पराभवस्तावदबोधजातो यावन्न जिज्ञासत आत्मतत्त्वम् ।
यावत्क्रियास्तावदिदं मनो वै कर्मात्मकं येन शरीरबन्धः ॥ ५ ॥
एवं मनः कर्मवशं प्रयुङ्क्ते अविद्ययाऽऽत्मन्युपधीयमाने ।
प्रीतिर्न यावन्मयि वासुदेवे न मुच्यते देहयोगेन तावत् ॥ ६ ॥
यदा न पश्यत्ययथागुणेहां स्वार्थे प्रमत्तः सहसा विपश्चित् ।
गतस्मृतिर्विन्दति तत्र तापानासाद्य मैथुन्यमगारमज्ञः ॥ ७ ॥
पुंसः स्त्रिया मिथुनीभावमेतं तयोर्मिथो हृदयग्रन्थिमाहुः ।

कस्तं स्वयं तदभिज्ञो विपश्चिदविद्यायामन्तरे वर्तमानम् ।
दृष्ट्वा पुनस्तं सघृणः कुबुद्धिं प्रयोजयेदुत्पथगं यथान्धम् ॥१७॥
गुरुर्न स स्यात्स्वजनो न स स्यात्पिता न स स्याज्जननी न सा स्यात् ।
दैवं न तत्स्यान्न पतिश्च स स्यान्न मोचयेद्यः समुपेतमृत्युम् ॥१८॥
इदं शरीरं मम दुर्विभाव्यं सत्त्वं हि मे हृदयं यत्र धर्मः ।
पृष्ठे कृतो मे यदधर्म आराददतो हि मामृषभं प्राहुरार्याः ॥१९॥
तस्माद्भवन्तो हृदयेन जाताः सर्वे महीयांसममुं सनाभम् ।
अक्लिष्टबुद्ध्या भरतं भजध्वं शुश्रूषणं तद्भरणं प्रजानाम् ॥२०॥
भूतेषु वीरुद्भ्य उदुत्तमा ये सरीसृपास्तेषु सबोधनिष्ठाः ।
ततो मनुष्याः प्रमथास्ततोऽपि गन्धर्वसिद्धा विबुधानुगा ये ॥२१॥
देवासुरेभ्यो मघवत्प्रधाना दक्षादयो ब्रह्मसुतास्तु तेषाम् ।
भवः परः सोऽथ विरिञ्चवीर्यः स मत्परोऽहं

व्रजघोषसार्थगिरिवनाश्रमादिष्वनुपथमवनिचरापसदैः परिभूयमानो मक्षिकाभिरिव वनगजस्तर्जनताडनावमेहनष्ठीवनग्रावशकृद्रजःप्रक्षेपपूतिवातदुरुक्तैस्तदविगणयन्नेवासत्संस्थान एतस्मिन् देहोपलक्षणे सदपदेश उभयानुभवस्वरूपेण स्वमहिमावस्थानेनासमारोपिताहंममाभिमानत्वादविखण्डितमनाः पृथिवीमेकचरः परिबभ्राम ॥ ३० ॥ अतिसुकुमारकरचरणोरःस्थलविपुलबाह्वंसगलवदनाद्यवयवविन्यासः प्रकृतिसुन्दरस्वभावहाससुमुखो नवनलिनदलायमानशिशिरतारारुणायतनयनरुचिरः सदृशसुभगकपोलकर्णकण्ठनासो विगूढस्मितवदनमहोत्सवेन पुरवनितानां मनसि कुसुमशरासनमुपदधानः परागवलम्बमानकुटिलजटिलकपिशकेशभूरिभारोऽवधूतमलिननिजशरीरेण ग्रहगृहीत इवादृश्यत ॥ ३१ ॥

यर्हि वाव स भगवान् लोकमिमं योगस्याद्धा प्रतीपमिवाचक्षाणस्तत्प्रतिक्रियाकर्म बीभत्सितमिति व्रतमाजगरमास्थितः शयान एवाश्नाति पिबति खादत्यवमेहति हदति स्म चेष्टमान उच्चरित आदिग्धोद्देशः ॥ ३२ ॥ तस्य ह यः पुरीषसुरभि

[redacted]

भावेनान्वीक्षमाण उपरतानुवृत्तिरुपरराम ॥ ६ ॥ तस्य ह वा एवं मुक्तलिङ्गस्य भगवत ऋषभस्य योगमायावासनया देह इमां जगतीमभिमानाभासेन संक्रममाणः कोङ्कवेङ्ककुटकान्दक्षिणकर्णाटकान् देशान् यदृच्छयोपगतः कुटकाचलोपवन आस्यकृताश्मकवल उन्माद इव मुक्तमूर्धजोऽसंवीत एव विचचार ॥ ७ ॥ अथ समीरवेगविधूतवेणुविकर्षणजातोग्रदावानलस्तद्वनमालेलिहानः सह तेन ददाह ॥ ८ ॥

यस्य किलानुचरितमुपाकर्ण्य कोङ्कवेङ्ककुटकानां राजार्हन्नामोपशिक्ष्य कलावधर्म उत्कृष्यमाणे भवितव्येन विमोहितः स्वधर्मपथमकुतोभयमपहाय कुपथपाखण्डमसमञ्जसं निजमनीषया मन्दः सम्प्रवर्तयिष्यते ॥ ९ ॥ येन ह वाव कलौ मनुजापसदा देवमायामोहिताः स्वविधिनियोगशौचचारित्रविहीना देवहेलनान्यपव्रतानि निजनिजेच्छया गृह्णाना अस्नानानाचमनाशौचकेशोल्लुञ्चनादीनि कलिनाधर्मबहुलेनोपहतधियो ब्रह्मब्राह्मणयज्ञपुरुषलोकविदूषकाः प्रायेण भविष्यन्ति ॥ १० ॥

ते च ह्यर्वाक्तनया निजलो

# अथ सप्तमोऽध्यायः

## श्रीशुक उवाच

भरतस्तु महाभागवतो यदा भगवतावनितलपरिपालनाय संचिन्तितस्तदनुशासनपरः पञ्चजनीं विश्वरूपदुहितरमुपयेमे ॥ १ ॥ तस्यामु ह वा आत्मजान् कात्स्न्र्येनानुरूपानात्मनः पञ्च जनयामास भूतादिरिव भूतसूक्ष्माणि ॥ २ ॥ सुमतिं राष्ट्रभृतं सुदर्शनमावरणं धूम्रकेतुमिति । अजनाभं नामैतद्वर्षं भारतमिति यत आरभ्य व्यपदिशन्ति ॥ ३ ॥

स बहुविन्महीपतिः पितृपितामहवदुरुवत्सलतया स्वे स्वे कर्मणि वर्तमानाः प्रजाः स्वधर्ममनुवर्तमानः पर्यपालयत् ॥ ४ ॥ ईजे च भगवन्तं यज्ञक्रतुरूपं क्रतुभिरुच्चावचैः श्रद्धयाऽऽहृताग्निहोत्रदर्शपूर्णमासचातुर्मास्यपशुसोमानां प्रकृतिविकृतिभिरनुसवनं चातुर्होत्रविधिना ॥५॥ सम्प्रचरत्सु नानायागेषु विरचिताङ्गक्रियेष्वपूर्वं यत्तत्क्रियाफलं धर्माख्यं परे ब्रह्मणि यज्ञपुरुषे सर्वदेवतालिङ्गानां मन्त्राणामर्थनियामकतया साक्षात्कर्तरि परदेवतायां भगवति वासुदेव एव भावयमान आत्मनैपुण्य

परोरजः सवितुर्जातवेदो देवस्य भर्गो मनसेदं जजान ।
सुरेतसादः पुनराविश्य चष्टे हंसं गृध्राणं नृषद्रिङ्गिरामिमः ॥ १४ ॥

इति श्रीमद्भागवते महापुराणे पारमहंस्यां संहितायां पञ्चमस्कन्धे भरतचरिते
भगवत्परिचर्यायां सप्तमोऽध्यायः ॥ ७ ॥

## अथाष्टमोऽध्यायः

### श्रीशुक उवाच

एकदा तु महानद्यां कृताभिषेकनैयमिकावश्यको ब्रह्माक्षरमभिगृणानो मुहूर्तत्रयमुदकान्त उपविवेश ॥ १ ॥ तत्र तदा राजन् हरिणी पिपासया जलाशयाभ्याशमेकैवोपजगाम ॥ २ ॥ तया पेपीयमान उदके तावदेवाविदूरेण नदतो मृगपतेरुन्नादो लोकभयंकर उदपतत् ॥ ३ ॥ तमुपश्रुत्य सा मृगवधू प्रकृतिविक्लवा चकितनिरीक्षणा सुतरामपि हरिभयाभिनिवेशव्यग्रहृदया पारिप्लवदृष्टिरगततृषा भयात्सहसैवोच्चक्राम ॥ ४ ॥

[redacted]

अन्यदा भृशमुद्विग्नमना नष्टद्रविण इव कृपणः सकरुणमतितर्षेण हरिणकुणकविरहविह्वलहृदयसंतापस्तमेवानुशोचन् किल कश्मलं महदभिरम्भित इति होवाच ॥ १५ ॥ अपि बत स वै कृपण एणबालको मृतहरिणीसुतोऽहो ममानार्यस्य शठकिरातमतेरकृतसुकृतस्य कृतविस्रम्भ आत्मप्रत्ययेन तदविगणयन् सुजन इर्वागमिष्यति ॥ १६ ॥ अपि क्षेमेणास्मिन्नाश्रमोपवने शष्पाणि चरन्तं देवगुप्तं द्रक्ष्यामि ॥ १७ ॥ अपि च न वृकः सालावृकोऽन्यतमो वा नैकचर एकचरो वा भक्षयति ॥ १८ ॥ निम्लोचति ह भगवान् सकलजगत्क्षेमोदयस्त्रय्यात्माद्यापि मम न मृगवधून्यास आगच्छति ॥ १९ ॥ अपिस्विदकृतसुकृतमागत्य मां सुखयिष्यति हरिणराजकुमारो विविधरुचिरदर्शनीयनिजमृगदारकविनोदैरसन्तोषं स्वानामपनुदन् ॥ २० ॥ क्ष्वेलिकायां मां मृषा समाधिनाऽऽमीलितदृशं प्रेमसंरम्भेण चकितचकित आगत्य पृषदपरुषविषाणाग्रेण लुठति ॥ २१ ॥ आसादितहविषि बर्हिषि दूषिते मयोपालब्धो भीतभीतः सपद्युपरतरास ऋषिकुमारवदवहितकरणकलाप आस्ते ॥ २२ ॥

इत्येवं निगूढनिर्वेदो विसृज्य मृगीं मातरं पुनर्भगवत्क्षेत्रमुपशमशीलमुनिगणदयितं शालग्रामं पुलस्त्यपुलहाश्रमं कालञ्जरात्प्रत्याजगाम ॥ ३० ॥ तस्मिन्नपि कालं प्रतीक्षमाणः सङ्गाच्च भृशमुद्विग्न आत्मसहचरः शुष्कपर्णतृणवीरुधा वर्तमानो मृगत्वनिमित्तावसानमेव गणयन्मृगशरीरं तीर्थोदकक्लिन्नमुत्ससर्ज ॥ ३१ ॥

इति श्रीमद्भागवते महापुराणे पारमहंस्यां संहितायां पञ्चमस्कन्धे भरतचरितेऽष्टमोऽध्यायः ॥ ८ ॥

# अथ नवमोऽध्यायः

## श्रीशुक उवाच

अथ कस्यचिद् द्विजवरस्याङ्गिरः प्रवरस्य शमदमतपःस्वाध्यायाध्ययनत्यागसन्तोषतितिक्षाप्रश्रयविद्यानसूयात्मज्ञानानन्दयुक्तस्यात्मसदृशश्रुतशीलाचाररूपौदार्यगुणा नव सोदर्या अङ्गजा बभूवुर्मिथुनं च यवीयस्यां भार्यायाम् ॥ १ ॥ यस्तु तत्र पुमांस्तं परमभागवतं राजर्षिप्रवरं भरतमुत्सृष्टमृगशरीरं चरमशरीरेण विप्रत्वं गतमाहुः ॥ २ ॥ तत्रापि स्वजनसङ्गाच्च भृशमुद्विजमानो भगवतः

पीनः संहननाङ्गः स्थण्डिलसंवेशनानुन्मर्दनामज्जनरजसा महामणिरिवानभिव्यक्तब्रह्मवर्चसः कुपटावृतकटिरुपवीतेनोरुमषिणा द्विजातिरिति ब्रह्मबन्धुरिति संज्ञयातज्ज्ञजनावमतो विचचार ॥१०॥ यदा तु परत आहारं कर्मवेतनत ईहमानः स्वभ्रातृभिरपि केदारकर्मणि निरूपितस्तदपि करोति किन्तु न समं विषमं न्यूनमधिकमिति वेद कणपिण्याकफलीकरणकुल्माषस्थालीपुरीषादीन्यप्यमृतवदभ्यवहरति ॥ ११ ॥

अथ कदाचित्कश्चिद् वृषलपतिर्भद्रकाल्यै पुरुषपशुमालभतापत्यकामः ॥ १२ ॥ तस्य ह दैवमुक्तस्य पशोः पदवीं तदनुचराः परिधावन्तो निशि निशीथसमये तमसाऽऽवृतायामनधिगतपशव आकस्मिकेन विधिना केदारान् वीरासनेन मृगवराहादिभ्यः संरक्षमाणमङ्गिरःप्रवरसुतमपश्यन् ॥ १३ ॥ अथ त एनमनवद्यलक्षणमवमृश्य भर्तृकर्मनिष्पत्तिं मन्यमाना बद्ध्वा रशनया चण्डिकागृहमुपनिन्युर्मुदा विकसितवदनाः ॥ १४ ॥

अथ पणयस्तं

# अथ दशमोऽध्यायः

## श्रीशुक उवाच

अथ सिन्धुसौवीरपते रहूगणस्य व्रजत इक्षुमत्यास्तटे तत्कुलपतिना शिबिकावाहपुरुषान्वेषणसमये दैवेनोपसादितः स द्विजवर उपलब्ध एष पीवा युवा संहननाङ्गो गोखरवद् धुरं वोढुमलमिति पूर्वविष्टिगृहीतैः सह गृहीतः प्रसभमतदर्ह उवाह शिबिकां स महानुभावः ॥ १ ॥

यदा हि द्विजवरस्येषुमात्रावलोकानुगतेर्न समाहिता पुरुषगतिस्तदा विषमगतां स्वशिबिकां रहूगण उपधार्य पुरुषानधिवहत आह हे वोढारः साध्वतिक्रमत किमिति विषममुह्यते यानमिति ॥ २ ॥

अथ त ईश्वरवचः सोपालम्भमुपाकर्ण्योपायतुरीयाच्छङ्कितमनसस्तं विज्ञापयाम्बभूवुः ॥ ३ ॥ न वयं नरदेव प्रमत्ता भवन्नियमानुपथाः साध्वेव वहामः । अयमधुनैव नियुक्तोऽपि न द्रुतं व्रजति नानेन सह वोढुमु ह वयं पारयाम इति ॥ ४ ॥

जीवनमृतत्वं नियमेन राजन्नाद्यन्तवद्यद्विकृतस्य दृष्टम् ।
स्वस्वाम्यभावो ध्रुव ईड्य यत्र तर्ह्युच्यतेऽसौ विधिकृत्ययोगः ॥११॥
विशेषबुद्धेर्विवरं मनाक् च पश्याम यन्न व्यवहारतोऽन्यत् ।
क ईश्वरस्तत्र किमीशितव्यं तथापि राजन् करवाम किं ते ॥१२॥
उन्मत्तमत्तजडवत्स्वसंस्थां गतस्य मे वीर चिकित्सितेन ।
अर्थः कियान् भवता शिक्षितेन स्तब्धप्रमत्तस्य च पिष्टपेषः ॥१३॥

## श्रीशुक उवाच

एतावदनुवादपरिभाषया प्रत्युदीर्य मुनिवर उपशमशील उपरतानात्म्यनिमित्त उपभोगेन कर्मारब्धं व्यपनयन् राजयानमपि तथोवाह ॥ १४ ॥ स चापि पाण्डवेय सिन्धुसौवीरपतिस्तत्त्वजिज्ञासायां सम्यक्श्रद्धयाधिकृताधिकारस्तद्धृदयग्रन्थिमोचनं द्विजवच

तन्मे भवान्नरदेवाभिमानमदेन तुच्छीकृतसत्तमस्य ।
कृषीष्ट मैत्रीदृशमार्तबन्धो यथा तरे सदवध्यानमंहः ॥ २४ ॥
न विक्रिया विश्वसुहृत्सखस्य साम्येन वीताभिमतेस्तवापि ।
महद्विमानात्स्वकृताद्धि मादृङ्नङ्क्ष्यत्यदूरादपि शूलपाणिः ॥ २५ ॥

इति श्रीमद्भागवते महापुराणे पारमहंस्यां संहितायां पञ्चमस्कन्धे दशमोऽध्यायः ॥१०॥

## अथैकादशोऽध्यायः

### ब्राह्मण उवाच

अकोविदः कोविदवादवादान् वदस्यथो नातिविदां वरिष्ठः ।
न सूरयो हि व्यवहारमेनं तत्त्वावमर्शेन सहामनन्ति ॥ १ ॥
तथैव राजन्नुरुगार्हमेधवितानविद्योरुविजृम्भितेषु ।

[redacted]

द्रव्यस्वभावाशयकर्मकालैरेकादशामी मनसो विकाराः ।
सहस्रशः शतशः कोटिशश्च क्षेत्रज्ञतो न मिथो न स्वतः स्युः ॥ ११ ॥
क्षेत्रज्ञ एता मनसो विभूतीर्जीवस्य मायारचितस्य नित्याः ।
आविर्हिताः क्वापि तिरोहिताश्च शुद्धो विचष्टे ह्यविशुद्धकर्तुः ॥ १२ ॥
क्षेत्रज्ञ आत्मा पुरुषः पुराणः साक्षात्स्वयंज्योतिरजः परेशः ।
नारायणो भगवान् वासुदेवः स्वमाययाऽऽत्मन्यवधीयमानः ॥ १३ ॥
यथानिलः स्थावरजङ्गमानामात्मस्वरूपेण निविष्ट ईशेत् ।
एवं परो भगवान् वासुदेवः क्षेत्रज्ञ आत्मेदमनुप्रविष्टः ॥ १४ ॥
न यावदेतां तनुभृन्नरेन्द्र विधूय मायां वयुनोदयेन ।
विमुक्तसङ्गो जितषट्सपत्नो वेदात्मतत्त्वं भ्रमतीह तावत् ॥ १५ ॥
न यावदेतन्मन आत्मलिङ्गं संसारतापावपनं जनस्य ।
यच्छोकमोहामयरागलोभवैरानुबन्धं ममतां विधत्ते ॥ १६ ॥

अंसेऽधि दार्वी शिबिका च यस्यां सौवीरराजेत्यपदेश आस्ते ।
यस्मिन् भवान् रूढनिजाभिमानो राजास्मि सिन्धुष्विति दुर्मदान्धः॥ ६ ॥
शोच्यानिमांस्त्वमधिकष्टदीनान् विष्ट्या निगृह्णन्निरनुग्रहोऽसि ।
जनस्य गोप्तास्मि विकत्थमानो न शोभसे वृद्धसभासु धृष्टः ॥ ७ ॥
यदा क्षितावेव चराचरस्य विदाम निष्ठां प्रभवं च नित्यम् ।
तन्नामतोऽन्यद् व्यवहारमूलं निरूप्यतां सत् क्रिययानुमेयम् ॥ ८ ॥
एवं निरुक्तं क्षितिशब्दवृत्तमसन्निधानात्परमाणवो ये ।
अविद्यया मनसा कल्पितास्ते येषां समूहेन कृतो विशेषः ॥ ९ ॥
एवं कृशं स्थूलमणुर्बृहद्यदसच्च सज्जीवमजीवमन्यत् ।
द्रव्यस्वभावाशयकालकर्मनाम्नाजयावेहि कृतं द्वितीयम् ॥१०॥
ज्ञानं विशुद्धं परमार्थमेकमनन्तरं त्वबहिर्ब्रह्म सत्यम् ।

प्रभूतवीरुत्तृणगुल्मगह्वरे कठोरदंशैर्मशकैरुपद्रुतः ।
क्वचित्तु गन्धर्वपुरं प्रपश्यति क्वचित्क्वचिच्चाशुरयोल्मुकग्रहम् ॥ ३ ॥
निवासतोयद्रविणात्मबुद्धिस्ततस्ततो धावति भो अटव्याम् ।
क्वचिच्च वात्योत्थितपांसुधूम्रा दिशो न जानाति रजस्वलाक्षः ॥ ४ ॥
अदृश्यझिल्लीस्वनकर्णशूल उलूकवाग्भिर्व्यथितान्तरात्मा ।
अपुण्यवृक्षान् श्रयते क्षुधार्दितो मरीचितोयान्यभिधावति क्वचित् ॥ ५ ॥
क्वचिद्वितोयाः सरितोऽभियाति परस्परं चालषते निरन्धः ।
आसाद्य दावं क्वचिदग्नितप्तो निर्विद्यते क्व च यक्षैर्हृतासुः ॥ ६ ॥

तैर्वञ्चितो हंसकुलं समाविशन्न रोचयन् शीलमुपैति वानरान् ।
तज्जातिरासेन सुनिर्वृतेन्द्रियः परस्परोद्वीक्षणविस्मृतावधिः ॥१७॥
द्रुमेषु रंस्यन् सुतदारवत्सलो व्यवायदीनो विवशः स्वबन्धने ।
क्वचित्प्रमादाद्गिरिकन्दरे पतन् वल्लीं गृहीत्वा गजभीत आस्थितः ॥१८॥
अतः कथञ्चित्स विमुक्त आपदः पुनश्च सार्थं प्रविशत्यरिन्दम ।
अध्वन्यमुष्मिन्नजया निवेशितो भ्रमञ्जनोऽद्यापि न वेद कश्चन ॥१९॥
रहूगण त्वमपि ह्यध्वनोऽस्य संन्यस्तदण्डः कृतभूतमैत्रः ।
असज्जितात्मा हरिसेवया शितं ज्ञानासिमादाय तरातिपारम् ॥२०॥

### राजोवाच

अहो नृजन्माखिलजन्मशोभनं किं जन्मभिस्त्वपरैरप्यमुष्मिन् ।
न यद्धृषीकेशयशःकृतात्मनां महात्मनां वः प्रचुरः समागमः ॥२१॥

ऽध्वन्यापतित ईश्वरस्य भगवतो विष्णोर्वशवर्तिन्या मायया जीवलोकोऽयं यथा वणिक्सार्थोऽर्थपरः स्वदेहनिष्पादितकर्मानुभवः श्मशानवदशिवतमायां संसाराटव्यां गतो नाद्यापि विफलबहुप्रतियोगेहस्तत्तापोपशमनीं हरिगुरुचरणारविन्दमधुकरानुपदवीमवरुन्धे यस्यामु ह वा एते षडिन्द्रियनामानः कर्मणा दस्यव एव ते ॥ १ ॥ तद्यथा पुरुषस्य धनं यत्किञ्चिद्धर्मौपयिकं बहुकृच्छ्राधिगतं साक्षात्परमपुरुषाराधनलक्षणो योऽसौ धर्मस्तं तु साम्पराय उदाहरन्ति । तद्धर्म्यं धनं दर्शनस्पर्शनश्रवणास्वादनावघ्राणसङ्कल्पव्यवसायगृहग्राम्योपभोगेन कुनाथस्याजितात्मनो यथा सार्थस्य विलुम्पन्ति ॥ २ ॥ अथ च यत्र कौटुम्बिका दारापत्यादयो नाम्ना कर्मणा वृकसृगाला एवानिच्छतोऽपि कदर्यस्य कुटुम्बिन उरणकवत्संरक्ष्यमाणं मिषतोऽपि हरन्ति ॥ ३ ॥ यथा ह्यनुवत्सरं कृष्यमाणमप्यदग्धबीजं क्षेत्रं पुनरेवावपनकाले गुल्मतृणवीरुद्भिर्गह्वरमिव भवत्येवमेव गृहाश्रमः कर्मक्षेत्रं यस्मिन्न हि कर्माण्युत्सीदन्ति यदयं कामकरण्ड एष आवसथः ॥ ४ ॥

सीदति ॥१८॥ क्वचिच्च दुःसहेन कायाभ्यन्तरवह्निना गृहीतसारः स्वकुटुम्बाय क्रुध्यति॥१९॥ स एव पुनर्निद्राजगरगृहीतोऽन्धे तमसि मग्नः शून्यारण्य इव शेते नान्यत्किञ्चन वेद शव इवापविद्धः २०

कदाचिद्भग्नमानदंष्ट्रो दुर्जनदन्दशूकैरलब्धनिद्राक्षणो व्यथितहृदयेनानुक्षीयमाणविज्ञानोऽन्धकूपेऽन्धवत्पतति॥२१॥कर्हि स्म चित्काममधुलवान् विचिन्वन् यदा परदारपरद्रव्याण्यवरुन्धानो राज्ञा स्वामिभिर्वा निहतः पतत्यपारे निरये ॥२२॥ अथ च तस्मादुभयथापि हि कर्मास्मिन्नात्मनः संसारावपनमुदाहरन्ति ॥२३॥ मुक्तस्ततो यदि बन्धाद्देवदत्त उपाच्छिनत्ति तस्मादपि विष्णुमित्र इत्यनवस्थितिः ॥२४॥ क्वचिच्च शीतवाताद्यनेकाधिदैविकभौतिकात्मीयानां दशानां प्रतिनिवारणेऽकल्पो दुरन्तचिन्तया विषण्ण आस्ते ॥ २५ ॥ क्वचिन्मिथो व्यवहरन् यत्किञ्चिद्धनमन्येभ्यो वा काकिणिकामात्रमप्यपहरन् यत्किञ्चिद्वा विद्वेषमेति वित्तशाठ्यात् ॥२६॥ अध्वन्यमुष्मिन्निम उपसर्गास्तथा सुखदुःखरागद्वेषभयाभिमानप्रमादोन्मादशोकमोहलोभमात्सर्येर्ष्यावमानक्षुत्पिपासाधिव्याधिजन्मजरामरणादयः ॥२७॥ क्वापि देवमायया स्त्रिया भुजलतोपगूढः प्रस्कन्नविवेकविज्ञानो य [redacted]

यदिदं योगानुशासनं न वा एतदवरुन्धते यन्न्यस्तदण्डा मुनय उपशमशीला उपरतात्मानः समवगच्छन्ति ॥३९॥ यदपि दिगिभजयिनो यज्विनो ये वै राजर्षयः किं तु परं मृधे शयीरन्नस्यामेव ममेयमिति कृतवैरानुबन्धायां विसृज्य स्वयमुपसंहृताः ॥ ४० ॥ कर्मवल्लीमवलम्ब्य तत आपदः कथञ्चिन्नरकाद्विमुक्तः पुनरप्येवं संसाराध्वनि वर्तमानो नरलोकसार्थमुपयाति एवमुपरि गतोऽपि ॥ ४१ ॥

तस्येदमुपगायन्ति—

आर्षभस्येह राजर्षेर्मनसापि महात्मनः। नानुवर्त्मार्हति नृपो मक्षिकेव गरुत्मतः ॥४२॥
यो दुस्त्यजान्दारसुतान् सुहृद्राज्यं हृदिस्पृशः। जहौ युवैव मलवदुत्तमश्लोकलालसः ॥४३॥

यो दुस्त्यजान् क्षितिसुतस्वजनार्थदारान् प्रार्थ्यां श्रियं सुरवरैः सदयावलोकाम्।
नैच्छन्नृपस्तदुचितं महतां मधुद्विट्सेवानुरक्तमनसामभवोऽपि फल्गुः ॥४४॥
यज्ञाय धर्मपतये विधिनैपुणाय योगाय सांख्यशिरसे प्रकृतीश्वराय।

ब्रह्मविच्चरणानुसेवयाऽऽपादितभगवद्भक्तियोगेन चाभीक्ष्णशः परिभावितातिशुद्धमतिरुपरतानात्म्य आत्मनि स्वयमुपलभ्यमानब्रह्मात्मानुभवोऽपि निरभिमान एवावनिमजूगुपत् ॥ ७ ॥ तस्येमां गाथां पाण्डवेय पुराविद उपगायन्ति ॥ ८ ॥

गयं नृपः कः प्रतियाति कर्मभिर्यज्वाभिमानी बहुविद्धर्मगोप्ता ।
समागतश्रीः सदसस्पतिः सतां सत्सेवकोऽन्यो भगवत्कलामृते ॥ ९ ॥
यमभ्यषिञ्चन् परया मुदा सतीः सत्याशिषो दक्षकन्याः सरिद्भिः ।
यस्य प्रजानां दुदुहे धराऽऽशिषो निराशिषो गुणवत्सस्नुतोधाः ॥१०॥
छन्दांस्यकामस्य च यस्य कामान् दुदूहुराजह्रुरथो बलिं नृपाः ।
प्रत्यञ्चिता युधि धर्मेण विप्रा यदाशिषां षष्ठमंशं परेत्य ॥११॥
यस्याध्वरे भगवानध्वरात्मा मघोनि माद्यत्युरुसोमपीथे ।
श्रद्धाविशुद्धाचलभक्तियोगसमर्पितेज्याफलमाजहार ॥१२॥

## ऋषिरुवाच

न वै महाराज भगवतो मायागुणविभूतेः काष्ठां मनसा वचसा वाधिगन्तुमलं विबुधायुषापि पुरुषस्तस्मात्प्राधान्येनैव भूगोलकविशेषं नामरूपमानलक्षणतो व्याख्यास्यामः ॥ ४ ॥ यो वायं द्वीपः कुवलयकमलकोशाभ्यन्तरकोशो नियुतयोजनविशालः समवर्तुलो यथा पुष्करपत्रम् ॥ ५ ॥ यस्मिन्नव वर्षाणि नवयोजनसहस्रायामान्यष्टभिर्मर्यादागिरिभिः सुविभक्तानि भवन्ति ॥ ६ ॥ एषां मध्ये इलावृतं नामाभ्यन्तरवर्षं यस्य नाभ्यामवस्थितः सर्वतः सौवर्णः कुलगिरिराजो मेरुर्द्वीपायामसमुन्नाहः कर्णिकाभूतः कुवलयकमलस्य मूर्धनि द्वात्रिंशत्सहस्रयोजनविततो मूले षोडशसहस्रं तावतान्तर्भूम्यां प्रविष्टः ॥७॥ उत्तरोत्तरेणेलावृतं नीलः श्वेतः शृङ्गवानिति त्रयो रम्यकहिरण्मयकुरूणां वर्षाणां मर्यादागिरयः प्रागायता उभयतः क्षारोदावधयो द्विसहस्रपृथव एकैकशः पूर्वस्मात्पूर्वस्मादुत्तर उत्तरो दशांशाधिकांशेन दैर्घ्य एव ह्रसन्ति ॥ ८ ॥

सदामरलोकाभरणं जाम्बूनदं नाम सुवर्णं भवति ॥ २० ॥ यद्‌ु ह वाव विबुधादयः सह युवतिभिर्मुकुटकटककटिसूत्राद्याभरणरूपेण खलु धारयन्ति ॥ २१ ॥

यस्तु महाकदम्बः सुपार्श्वनिरूढो यास्तस्य कोटरेभ्यो विनिःसृताः पञ्चायामपरिणाहाः पञ्च मधुधाराः सुपार्श्वशिखरात्पतन्त्योऽपरेणात्मानमिलावृतमनुमोदयन्ति ॥ २२ ॥ या ह्युपयुञ्जानानां मुखनिर्वासितो वायुः समन्ताच्छतयोजनमनुवासयति ॥ २३ ॥

एवं कुमुदनिरूढो यः शतवल्शो नाम वटस्तस्य स्कन्धेभ्यो नीचीनाः पयोदधिमधुघृतगुडान्नाद्यम्बरशय्यासनाभरणादयः सर्व एव कामदुघा नदाः कुमुदाग्रात्पतन्तस्तमुत्तरेणेलावृतमुपयोजयन्ति ॥ २४ ॥ यानुपजुषाणानां न कदाचिदपि प्रजानां वलीपलितक्लमस्वेददौर्गन्ध्यजरामयमृत्युशीतोष्णवैवर्ण्योपसर्गादयस्तापविशेषा भवन्ति यावज्जीवं सुखं निरतिशयमेव ॥२५॥

कुरङ्गकुररकुसुम्भवैकङ्कत्रिकूटशिशिरपतङ्गरुचकनिषधशिनीवासकपिलशङ्खवैदूर्यजारुधिहंसर्षभनागकालञ्जरनारदादयो विंशतिगिरयो मेरोः कर्णिकाया इव केसरभूता मूलदेशे परित उपक्लृप्ताः ॥ २६ ॥

सबहुमानमद्यापि जटाजूटैरुद्वहन्ति ॥ ३ ॥ ततोऽनेकसहस्रकोटि विमानानीकसंकुलदेवयानेनावतरन्तीन्दुमण्डलमावार्य ब्रह्मसदने निपतति ॥ ४ ॥

तत्र चतुर्धा भिद्यमाना चतुर्भिर्नामभिश्चतुर्दिशमभिस्पन्दन्ती नदनदीपतिमेवाभिनिविशति सीतालकनन्दा चक्षुर्भद्रेति ॥ ५ ॥ सीता तु ब्रह्मसदनात्केसराचलादिगिरिशिखरेभ्योऽधोऽधः प्रस्रवन्ती गन्धमादनमूर्धसु पतित्वान्तरेण भद्राश्ववर्षं प्राच्यां दिशि क्षारसमुद्रमभिप्रविशति ॥६॥ एवं माल्यवच्छिखरान्निष्पतन्ती ततोऽनुपरतवेगा केतुमालमभि चक्षुः प्रतीच्यां दिशि सरित्पतिं प्रविशति ॥ ७ ॥ भद्रा चोत्तरतो मेरुशिरसो निपतिता गिरिशिखराद्गिरिशिखरमतिहाय शृङ्गवतः शृङ्गादवस्यन्दमाना उत्तरांस्तु कुरूनभित उदीच्यां दिशि जलधिमभिप्रविशति ॥८॥ तथैवालकनन्दा दक्षिणेन ब्रह्मसदनाद्बहूनि गिरिकूटान्यतिक्रम्य हेमकूटाद्धैमकूटान्यतिरभसतररंहसा

[redacted]

भजे भजन्यारणपादपङ्कजं भगस्य कृत्स्नस्य परं परायणम् ।
भक्तेष्वलं भावितभूतभावनं भवापहं त्वा भवभावमीश्वरम् ॥ १८ ॥
न यस्य मायागुणचित्तवृत्तिभिर्निरीक्षतो ह्यण्वपि दृष्टिरज्यते ।
ईशे यथा नोऽजितमन्युरंहसां कस्तं न मन्येत जिगीषुरात्मनः ॥ १९ ॥
असद्‌दृशो यः प्रतिभाति मायया क्षीबेव मध्वासवताम्रलोचनः ।
न नागवध्वोऽर्हण ईशिरे ह्रिया यत्पादयोः स्पर्शनधर्षितेन्द्रियाः ॥ २० ॥
यमाहुरस्य स्थितिजन्मसंयमं त्रिभिर्विहीनं यमनन्तमृषयः ।
न वेद सिद्धार्थमिव क्वचित्स्थितं भूमण्डलं मूर्धसहस्रधामसु ॥ २१ ॥
यस्याद्य आसीद् गुणविग्रहो महान् विज्ञानधिष्ण्यो भगवानजः किल ।
यत्सम्भवोऽहं त्रिवृता स्वतेजसा वैकारिकं तामसमैन्द्रियं सृजे ॥ २२ ॥

वेदान् युगान्ते तमसा तिरस्कृतान् रसातलाद्यो नृतुरङ्गविग्रहः ।
प्रत्याददे वै कवयेऽभियाचते तस्मै नमस्तेऽवितथेहिताय इति ॥ ६ ॥

हरिवर्षे चापि भगवान्नरहरिरूपेणास्ते तद्रूपग्रहणनिमित्तमुत्तरत्राभिधास्ये तद्दयितं रूपं महापुरुषगुणभाजनो महाभागवतो दैत्यदानवकुलतीर्थीकरणशीलाचरितः प्रह्लादोऽव्यवधानानन्यभक्तियोगेन सह तद्वर्षपुरुषैरुपास्ते इदं चोदाहरति ॥ ७ ॥ ॐ नमो भगवते नरसिंहाय नमस्तेजस्तेजसे आविराविर्भव वज्रनख वज्रदंष्ट्र कर्माशयान् रन्धय रन्धय तमो ग्रस ग्रस ॐ स्वाहा । अभयमभयमात्मनि भूयिष्ठाः ॐ क्ष्रौम् ॥ ८ ॥

स्वस्त्यस्तु विश्वस्य खलः प्रसीदतां ध्यायन्तु भूतानि शिवं मिथो धिया ।
मनश्च भद्रं भजतादधोक्षजे आवेश्यतां नो मतिरप्यहैतुकी ॥ ९ ॥
मागारदारात्मजवित्तबन्धुषु सङ्गो यदि स्याद्भगवत्प्रियेषु नः ।
यः प्राणवृत्त्या परितुष्ट आत्मवान् सिद्ध्यत्यदूरान्न तथेन्द्रियप्रियः ॥१०॥

स्त्रियो व्रतैस्त्वा हृषिकेश्वरं स्वतो ह्याराध्य लोके पतिमाशासतेऽन्यम् ।
तासां न ते वै परिपान्त्यपत्यं प्रियं धनायूंषि यतोऽस्वतन्त्राः ॥१९॥
स वै पतिः स्यादकुतोभयः स्वयं. समन्ततः पाति भयातुरं जनम् ।
स एक एवेतरथा मिथो भयं नैवात्मलाभादधि मन्यते परम् ॥२०॥
या तस्य ते पादसरोरुहार्हणं निकामयेत्साखिलकामलम्पटा ।
तदेव रासीप्सितमीप्सितोऽर्चितो यद्भग्नयाच्ञा भगवन् प्रतप्यते ॥२१॥
मत्प्राप्तयेऽजेशसुरासुरादयस्तप्यन्त उग्रं तप ऐन्द्रियेधियः ।
ऋते भवत्पादपरायणान्न मां विन्दन्त्यहं त्वद्धृदया यतोऽजितः ॥२२॥
स त्वं ममाप्यच्युत शीर्ष्णि वन्दितं कराम्बुजं यत्त्वदधायि सात्वताम् ।
बिभर्षि मां लक्ष्म वरेण्य मायया क ईश्वरस्येहितमूहितुं विभुरिति ॥२३॥

रम्यके च भगवतः प्रियतमं मात्स्यमवताररूपं तद्वर्षपुरुषस्य मनोः प्राक्प्रदर्शितं स इदानीमपि महता भक्तियोगेनाराधयतीदं चोदाहरति ॥२४॥ ॐ नमो भगवते मुख्यतमाय

[redacted]

उत्तरेषु च कुरुषु भगवान् यज्ञपुरुषः कृतवराहरूप आस्ते तं तु देवी हैषा भूः सह कुरुभिरस्खलितभक्तियोगेनोपधावति इमां च परमामुपनिषदमावर्तयति ॥ ३४ ॥ ॐ नमो भगवते मन्त्रतत्त्वलिङ्गाय यज्ञक्रतवे महाध्वरावयवाय महापुरुषाय नमः कर्मशुक्लाय त्रियुगाय नमस्ते ॥ ३५ ॥

यस्य स्वरूपं कवयो विपश्चितो गुणेषु दारुष्विव जातवेदसम् ।
मथ्नन्ति मथ्ना मनसा दिदृक्षवो गूढं क्रियार्थैर्नम ईरितात्मने ॥ ३६ ॥
द्रव्यक्रियाहेत्वयनेशकर्तृभिर्मायागुणैर्वस्तुनिरीक्षितात्मने ।
अन्वीक्षयाङ्गातिशयात्मबुद्धिभिर्निरस्तमायाकृतये नमो नमः ॥ ३७ ॥
करोति विश्वस्थितिसंयमोदयं यस्येप्सितं नेप्सितमीक्षितुर्गुणैः ।
माया यथायो भ्रमते तदाश्रयं ग्राव्णो नमस्ते गुणकर्मसाक्षिणे ॥ ३८ ॥

सुरोऽसुरो वाप्यथ वानरो नरः सर्वात्मना यः सुकृतज्ञमुत्तमम् ।
भजेत रामं मनुजाकृतिं हरिं य उत्तराननयत्कोसलान्दिवमिति ॥ ८ ॥

भारतेऽपि वर्षे भगवान् नरनारायणाख्य आकल्पान्तमुपचितधर्मज्ञानवैराग्यैश्वर्योपशमोपरमात्मोपलम्भनमनुग्रहायात्मवतामनुकम्पया तपोऽव्यक्तगतिश्चरति ॥ ९ ॥ तं भगवान् नारदो वर्णाश्रमवतीभिर्भारतीभिः प्रजाभिर्भगवत्प्रोक्ताभ्यां सांख्ययोगाभ्यां भगवदनुभावोपवर्णनं सावर्णेरुपदेक्ष्यमाणः परमभक्तिभावेनोपसरति इदं चाभिगृणाति ॥ १० ॥ ॐ नमो भगवते उपशमशीलायोपरतानात्म्याय नमोऽकिञ्चनवित्ताय ऋषिऋषभाय नरनारायणाय परमहंसपरमगुरवे आत्मारामाधिपतये नमो नम इति ॥ ११ ॥ गायति चेदम्—

कर्तास्य सर्गादिषु यो न बध्यते न हन्यते देहगतोऽपि दैहिकैः ।
द्रष्टुर्न दृग्यस्य गुणैर्विदूष्यते तस्मै नमोऽसक्तविविक्तसाक्षिणे ॥ १२ ॥
इदं हि योगेश्वर योगनैपुणं हिरण्यगर्भो भगवान् जगाद यत् ।

[redacted]

सर्वभूतात्मन्यनात्म्येऽनिरुक्तेऽनिलयने परमात्मनि वासुदेवेऽनन्यनिमित्तभक्तियोगलक्षणो नानागतिनिमित्ताविद्याग्रन्थिरन्धनद्वारेण यदा हि महापुरुषपुरुषप्रसङ्गः ॥ २० ॥

एतदेव हि देवा गायन्ति—

अहो अमीषां किमकारि शोभनं प्रसन्न एषां स्विदुत स्वयं हरिः ।
यैर्जन्म लब्धं नृषु भारताजिरे मुकुन्दसेवौपयिकं स्पृहा हि नः ॥२१॥
किं दुष्करैर्नः क्रतुभिस्तपोव्रतैर्दानादिभिर्वा द्युजयेन फल्गुना ।
न यत्र नारायणपादपङ्कजस्मृतिः प्रमुष्टातिशयेन्द्रियोत्सवात् ॥२२॥
कल्पायुषां स्थानजयात्पुनर्भवात् क्षणायुषां भारतभूजयो वरम् ।
क्षणेन मर्त्येन कृतं मनस्विनः संन्यस्य संयान्त्यभयं पदं हरेः ॥२३॥
न यत्र वैकुण्ठकथासुधापगा न साधवो भागवतास्तदाश्रयाः ।

[redacted]

द्विगुणविशालेन प्लक्षाख्येन परिक्षिप्तो यथा परिखा बाह्योपवनेन। प्लक्षो जम्बूप्रमाणो द्वीपाख्याकरो हिरण्मय उत्थितो यत्राग्निरुपास्ते सप्तजिह्वस्तस्याधिपतिः प्रियव्रतात्मज इध्मजिह्वः स्वं द्वीपं सप्तवर्षाणि विभज्य सप्तवर्षनामभ्य आत्मजेभ्य आकलय्य स्वयमात्मयोगेनोपरराम ॥ २ ॥ शिवं यवसं सुभद्रं शान्तं क्षेममममृतमभयमिति वर्षाणि तेषु गिरयो नद्यश्च सप्तैवाभिज्ञाताः ॥ ३ ॥ मणिकूटो वज्रकूट इन्द्रसेनो ज्योतिष्मान् सुपर्णो हिरण्यष्ठीवो मेघमाल इति सेतुशैलाः। अरुणा नृम्णाऽऽङ्गिरसी सावित्री सुप्रभाता ऋतम्भरा सत्यम्भरा इति महानद्यः। यासां जलोपस्पर्शनविधूतरजस्तमसो हंसपतङ्गोर्ध्वायनसत्याङ्गसंज्ञाश्चत्वारो वर्णाः सहस्रायुषो विबुधोपमसन्दर्शनप्रजननाः स्वर्गद्वारं त्रय्या विद्यया भगवन्तं त्रयीमयं सूर्यमात्मानं यजन्ते ॥ ४ ॥

प्रत्नस्य विष्णो रूपं यत्सत्यस्यर्तस्य ब्रह्मणः। अमृतस्य च मृत्योश्च सूर्यमात्मानमीमहीति ॥५॥

प्लक्षादिषु पञ्चसु पुरुषाणामायुरिन्द्रियमोजः सहो बलं बुद्धिर्विक्रम इति च सर्वेषामौत्पत्तिकी सिद्धिरविशेषेण वर्तते ॥ ६ ॥

प्लक्षः स्वसमानेनेक्षुरसोदेनावृतो यथा तथा द्वीपोऽपि शाल्मलो द्विगुणविशालः समानेन

तथा घृतोदाद्बहिः क्रौञ्चद्वीपो द्विगुणः स्वमानेन क्षीरोदेन परित उपक्लृप्तो वृतो यथा कुशद्वीपो घृतोदेन यस्मिन् क्रौञ्चो नाम पर्वतराजो द्वीपनामनिर्वर्तक आस्ते ॥ १८ ॥ योऽसौ गुहप्रहरणोन्मथितनितम्बकुञ्जोऽपि क्षीरोदेनासिच्यमानो भगवता वरुणेनाभिगुप्तो विभयो बभूव ॥ १९ ॥ तस्मिन्नपि प्रैयव्रतो घृतपृष्ठो नामाधिपतिः स्वे द्वीपे वर्षाणि सप्त विभज्य तेषु पुत्रनामसु सप्त रिक्थादान् वर्षपान्निवेश्य स्वयं भगवान् भगवतः परमकल्याणयशस आत्मभूतस्य हरेश्चरणारविन्दमुपजगाम ॥ २० ॥ आमो मधुरुहो मेघपृष्ठः सुधामा भ्राजिष्ठो लोहितार्णो वनस्पतिरिति घृतपृष्ठसुतास्तेषां वर्षगिरयः सप्त सप्तैव नद्यश्चाभिख्याताः शुक्लो वर्धमानो भोजन उपबर्हिणो नन्दो नन्दनः सर्वतोभद्र इति अभया अमृतौघा आर्यका तीर्थवती वृत्तिरूपवती पवित्रवती शुक्लेति ॥ २१ ॥ यासामम्भः पवित्रममलमुपयुञ्जानाः पुरुषऋषभद्रविणदेवकसंज्ञा वर्षपुरुषा आपोमयं देवमपां पूर्णेनाञ्जलिना यजन्ते ॥ २२ ॥

[redacted]

यत्तत्कर्ममयं लिङ्गं ब्रह्मलिङ्गं जनोऽर्चयेत् । एकान्तमद्वयं शान्तं तस्मै भगवते नम इति ॥३३॥

### ऋषिरुवाच

ततः परस्ताल्लोकालोकनामाचलो लोकालोकयोरन्तराले परित उपक्षिप्तः ॥ ३४ ॥ यावन्मानसोत्तरमेर्वोरन्तरं तावती भूमिः काञ्चन्यन्याऽऽदर्शतलोपमा यस्यां प्रहितः पदार्थो न कथञ्चित्पुनः प्रत्युपलभ्यते तस्मात्सर्वसत्त्वपरिहृताऽऽसीत् ॥ ३५ ॥ लोकालोक इति समाख्या यदनेनाचलेन लोकालोकस्यान्तर्वर्तिनावस्थाप्यते ॥ ३६ ॥ स लोकत्रयान्ते परित ईश्वरेण विहितो यस्मात्सूर्यादीनां ध्रुवापवर्गाणां ज्योतिर्गणानां गभस्तयोऽर्वाचीनांस्त्रीँल्लोकानावितन्वाना न कदाचित्पराचीना भवितुमुत्सहन्ते तावदुन्नहनायामः ॥ ३७ ॥

एतावाँल्लोकविन्यासो मानलक्षणसंस्थाभिर्विचिन्तितः कविभिः स तु पञ्चाशत्कोटिगणितस्य भूगोलस्य तुरीयभागोऽयं लोकालोकाचलः ॥३८॥ तदुपरिष्टाच्चतसृष्वाशास्वात्मयोनिनाखिलजगद्गुरुणाधिनिवेशिता ये द्विरदपतय ऋषभः पुष्करचूडो वामनोऽपराजित इति सकललोक-

॥ २ ॥ यन्मध्यगतो भगवांस्तपताम्पतिस्तपन आतपेन त्रिलोकीं प्रतपत्यवभासयत्यात्मभासा स एष उदगयनदक्षिणायनवैषुवतसंज्ञाभिर्मान्द्यशैघ्र्यसमानाभिर्गतिभिरारोहणावरोहणसमानस्थानेषु यथासवनमभिपद्यमानो मकरादिषु राशिष्वहोरात्राणि दीर्घह्रस्वसमानानि विधत्ते ॥ ३ ॥ यदा मेषतुलयोर्वर्तते तदाहोरात्राणि समानानि भवन्ति यदा वृषभादिषु पञ्चसु च राशिषु चरति तदाहान्येव वर्धन्ते ह्रसति च मासि मास्येकैका घटिका रात्रिषु ॥ ४ ॥ यदा वृश्चिकादिषु पञ्चसु वर्तते तदाहोरात्राणि विपर्ययाणि भवन्ति ॥ ५ ॥ यावद्दक्षिणायनमहानि वर्धन्ते यावदुदगयनं रात्रयः ॥ ६ ॥

एवं नव कोटय एकपञ्चाशल्लक्षाणि योजनानां मानसोत्तरगिरिपरिवर्तनस्योपदिशन्ति तस्मिन्नैन्द्रीं पुरीं पूर्वस्मान्मेरोर्देवधानीं नाम दक्षिणतो याम्यां संयमनीं नाम पश्चाद्वारुणीं निम्लोचनीं नाम उत्तरतः सौम्यां विभावरीं नाम तासूदयमध्याह्नास्तमयनिशीथानीति भूतानां प्रवृत्तिनिवृत्तिनिमित्तानि समयविशेषेण मेरोश्चतुर्दिशम् ॥ ७ ॥

भूवलयस्य क्षणेन सगव्यूत्युत्तरं द्विसहस्रयोजनानि स भुङ्क्ते ॥ १९ ॥

इति श्रीमद्भागवते महापुराणे पारमहंस्यां संहितायां पञ्चमस्कन्धे ज्योतिश्चक्रसूर्यरथमण्डलवर्णनं नामैकविंशतितमोऽध्यायः ॥ २१ ॥

# अथ द्वाविंशतितमोऽध्यायः

## राजोवाच

यदेतद्भगवत आदित्यस्य मेरुं ध्रुवं च प्रदक्षिणेन परिक्रामतो राशीनामभिमुखं प्रचलितं चाप्रदक्षिणं भगवतोपवर्णितममुष्य वयं कथमनुमिमीमहीति ॥ १ ॥

## स होवाच

यथा कुलालचक्रेण भ्रमता सह भ्रमतां तदाश्रयाणां पिपीलिकादीनां गतिरन्यैव प्रदेशान्तरेष्वप्युपलभ्यमानत्वादेवं नक्षत्रराशिभिरुपलक्षितेन कालचक्रेण ध्रुवं मेरुं च प्रदक्षिणेन परिधावता सह परिधावमानानां तदाश्रयाणां सूर्यादीनां ग्रहाणां गतिरन्यैव नक्षत्रान्तरे राश्यन्तरे चोपलभ्यमानत्वात् ॥ २ ॥ स एष भगवानादिपुरुष एव साक्षान्नारायणो लोकानां स्वस्तय

[redacted]

वार्कस्य शैघ्र्यमान्यसाम्याभिर्गतिभिरर्कवच्चरति लोकानां नित्यदानुकूल एव प्रायेण वर्षयंश्चारेणानुमीयते स वृष्टिविष्टम्भग्रहोपशमनः ॥ १२ ॥

उशनसा बुधो व्याख्यातस्तत उपरिष्टाद् द्विलक्षयोजनतो बुधः सोमसुत उपलम्यमानः प्रायेण शुभकृद्यदार्काद् व्यतिरिच्येत तदातिवाताभ्रप्रायानावृष्ट्यादिभयमाशंसते ॥ १३ ॥ अत ऊर्ध्वमङ्गारकोऽपि योजनलक्षद्वितय उपलभ्यमानस्त्रिभिस्त्रिभिः पक्षैरेकैकशो राशीन् द्वादशानुभुङ्क्ते यदि न वक्रेणाभिवर्तते प्रायेणाशुभग्रहोऽघशंसः ॥ १४ ॥ तत उपरिष्टाद् द्विलक्षयोजनान्तरगतो भगवान् बृहस्पतिरेकैकस्मिन् राशौ परिवत्सरं परिवत्सरं चरति यदि न वक्रः स्यात्प्रायेणानुकूलो ब्राह्मणकुलस्य ॥ १५ ॥

तत उपरिष्टाद्योजनलक्षद्वयात्प्रतीयमानः शनैश्चर एकैकस्मिन् राशौ त्रिंशन्मासान् विलम्बमानः सर्वानेवानुपर्येति तावद्भिरनुवत्सरैः प्रायेण हि सर्वेषामशान्तिकरः ॥ १६ ॥ तत उत्तरस्मादृषय एकादशलक्षयोजनान्तर उपलभ्यन्ते य एव लोकानां शमनुभावयन्तो भगवतो विष्णोर्यत्परमं पदं

त्वजवीथी आकाशगङ्गा चोदरतः ॥ ५ ॥ पुनर्वसुपुष्यौ दक्षिणवामयोः श्रोण्योरार्द्राश्लेषे च दक्षिणवामयोः पश्चिमयोः पादयोरभिजिदुत्तराषाढे दक्षिणवामयोर्नासिकयोर्यथासंख्यं श्रवणपूर्वाषाढे दक्षिणवामयोर्लोचनयोर्धनिष्ठा मूलं च दक्षिणवामयोः कर्णयोर्मघादीन्यष्ट नक्षत्राणि दक्षिणायनानि वामपार्श्ववङ्क्रिषु युञ्जीत तथैव मृगशीर्षादीन्युदगयनानि दक्षिणपार्श्ववङ्क्रिषु प्रातिलोम्येन प्रयुञ्जीत शतभिषाज्येष्ठे स्कन्धयोर्दक्षिणवामयोर्न्यसेत् ॥ ६ ॥ उत्तराहनावगस्तिरधराहनौ यमो मुखेषु चाङ्गारकः शनैश्चर उपस्थे बृहस्पतिः ककुदि वक्षस्यादित्यो हृदये नारायणो मनसि चन्द्रो नाभ्यामुशना स्तनयोरश्विनौ बुधः प्राणापानयो राहुर्गले केतवः सर्वाङ्गेषु रोमसु सर्वे तारागणाः ॥ ७ ॥

एतदु हैव भगवतो विष्णोः सर्वदेवतामयं रूपमहरहः सन्ध्यायां प्रयतो वाग्यतो निरीक्षमाण उपतिष्ठेत नमो ज्योतिर्लोकाय कालायनायानिमिषां पतये महापुरुषायाभिधीमहीति ॥८॥

ग्रहर्क्षतारामयमाधिदैविकं पापापहं मन्त्रकृतां त्रिकालम् ।

[redacted]

ईश्वरादप्यप्रतिहतकामा मायाविनोदा निवसन्ति ॥ ८ ॥ येषु महाराज मयेन मायाविना विनिर्मिताः पुरो नानामणिप्रवरप्रवेकविरचितविचित्रभवनप्राकारगोपुरसभाचैत्यचत्वरायतनादिभिर्नागासुरमिथुनपारावतशुकसारिकाकीर्णकृत्रिमभूमिभिर्विवरेश्वरगृहोत्तमैः समलंकृताश्चकासति ॥ ९ ॥ उद्यानानि चातितरां मनइन्द्रियानन्दिभिः कुसुमफलस्तबकसुभगकिसलयावनतरुचिरविटपविटपिनां लताङ्गालिङ्गितानां श्रीभिः समिथुनविविधविहङ्गमजलाशयानाममलजलपूर्णानां झषकुलोल्लङ्घनक्षुभितनीरनीरजकुमुदकुवलयकह्लारनीलोत्पललोहितशतपत्रादिवनेषु कृतनिकेतनानामेकविहाराकुलमधुरविविधस्वनादिभिरिन्द्रियोत्सवैरमरलोकश्रियमतिशयितानि ॥ १० ॥ यत्र ह वाव न भयमहोरात्रादिभिः कालविभागैरुपलक्ष्यते ॥ ११ ॥ यत्र हि महाहिप्रवरशिरोमणयः सर्वे तमः प्रबाधन्ते ॥ १२ ॥ न वा एतेषु वसतां दिव्यौषधिरसरसायनान्नपानस्नानादिभिराधयो व्याधयो वलीपलितजरादयश्च देहवैवर्ण्यदौर्गन्ध्यस्वेदक्लमग्लानिरिति वयोऽवस्थाश्च भवन्ति ॥ १३ ॥ न हि तेषां कल्याणानां प्रभवति कुतश्चन मृत्युर्विना [redacted]

हैव प्रतिबाधनं मुमुक्षवोऽन्यथैवोपलभन्ते ॥ २० ॥ तद्भक्तानामात्मवतां सर्वेषामात्मन्यात्मद आत्मतयैव ॥ २१ ॥ न वै भगवान्नूनममुष्यानुजग्राह यदुत पुनरात्मानुस्मृतिमोषणं मायामयभोगैश्वर्यमेवातनुतेति ॥ २२ ॥ यत्तद्भगवतानधिगतान्योपायेन याच्ञाच्छलेनापहृतस्वशरीरावशेषितलोकत्रयो वरुणपाशैश्च संप्रतिमुक्तो गिरिदर्यां चापविद्ध इति होवाच ॥२३॥ नूनं बतायं भगवानर्थेषु न निष्णातो योऽसाविन्द्रो यस्य सचिवो मन्त्राय वृत एकान्ततो बृहस्पतिस्तमतिहाय स्वयमुपेन्द्रेणात्मानमयाचतात्मनश्चाशिषो नो एव तद्दास्यमतिगम्भीरवयसः कालस्य मन्वन्तरपरिवृत्तं कियल्लोकत्रयमिदम् ॥ २४ ॥ यस्यानुदास्यमेवास्मत्पितामहः किल वव्रे न तु स्वपित्र्यं यदुताकुतोभयं पदं दीयमानं भगवतः परमिति भगवतोपरते खलु स्वपितरि ॥ २५ ॥ तस्य महानुभावस्यानुपथममृजितकषायः को वास्मद्विधः परिहीणभगवदनुग्रह उपजिगमिषतीति ॥२६॥ तस्यानुचरितमुपरिष्टाद्विस्तरिष्यते यस्य भगवान् स्वयमखिलजगद्गुरुर्नारायणो द्वारि गदापाणि-

[redacted]

# अथ पञ्चविंशतितमोऽध्यायः

## श्रीशुक उवाच

तस्य मूलदेशे त्रिंशद्योजनसहस्रान्तर आस्ते या वै कला भगवतस्तामसी समाख्यातानन्त इति सात्वतीया द्रष्टृदृश्ययोः सङ्कर्षणमहमित्यभिमानलक्षणं यं सङ्कर्षणमित्याचक्षते ॥ १ ॥

यस्येदं क्षितिमण्डलं भगवतोऽनन्तमूर्तेः सहस्रशिरस एकस्मिन्नेव शीर्षणि ध्रियमाणं सिद्धार्थ इव लक्ष्यते ॥ २ ॥ यस्य ह वा इदं कालेनोपसञ्जिहीर्षतोऽमर्षविरचितरुचिरभ्रमद्भ्रुवोरन्तरेण साङ्कर्षणो नाम रुद्र एकादशव्यूहस्त्र्यक्षस्त्रिशिखं शूलमुत्तम्भयन्नुदतिष्ठत् ॥ ३ ॥ यस्याङ्घ्रिकमलयुगलारुणविशदनखमणिषण्डमण्डलेष्वहिपतयः सह सात्वतर्षभैरेकान्तभक्तियोगेनावनमन्तः स्ववदनानि परिस्फुरत्कुण्डलप्रभामण्डितगण्डस्थलान्यतिमनोहराणि प्रमुदितमनसः खलु विलोकयन्ति ॥ ४ ॥ यस्यैव हि नागराजकुमार्य आशिष आशासानाश्चार्वङ्गवलयविलसितविशदविपुलधवलसुभगरुचिरभुजरजतस्तम्भेष्वगुरुचन्दनकुङ्कुमपङ्कानुलेपेनावलिम्पमानास्तदभिमर्शनोन्मथितहृदयमकरध्वजा

एवंप्रभावो भगवाननन्तो दुरन्तवीर्योरुगुणानुभावः ।
मूले रसायाः स्थित आत्मतन्त्रो यो लीलया क्ष्मां स्थितये बिभर्ति ॥१३॥

एता ह्येवेह नृभिरुपगन्तव्या गतयो यथाकर्मविनिर्मिता यथोपदेशमनुवर्णिताः कामान् कामयमानैः ॥१४॥ एतावतीर्हि राजन् पुंसः प्रवृत्तिलक्षणस्य धर्मस्य विपाकगतय उच्चावचा विसदृशा यथाप्रश्नं व्याचख्ये किमन्यत्कथयाम इति ॥ १५ ॥

इति श्रीमद्भागवते महापुराणे पारमहंस्यां संहितायां पञ्चमस्कन्धे भूविवरविध्युपवर्णनं नाम
पञ्चविंशतितमोऽध्यायः ॥ २५ ॥

# अथ षड्विंशतितमोऽध्यायः

## राजोवाच

महर्ष एतद्वैचित्र्यं लोकस्य कथमिति ॥ १ ॥

## ऋषिरुवाच

त्रिगुणत्वात्कर्तुः श्रद्धया कर्मगतयः पृथग्विधाः सर्वा एव सर्वस्य तारतम्येन भवन्ति ॥ २ ॥ अथेदानीं प्रतिषिद्धलक्षणस्याधर्मस्य तथैव कर्तुः श्रद्धाया वैसादृश्यात्कर्मफलं

[redacted]

यस्तु वञ्चयित्वा पुरुषं दारादीनुपयुङ्क्ते यत्र शरीरी निपात्यमानो यातनास्थो वेदनया नष्टमतिर्नष्टदृष्टिश्च भवति यथा वनस्पतिर्वृश्च्यमानमूलस्तस्मादन्धतामिस्रं तमुपदिशन्ति ॥ ९ ॥

यस्त्विह वा एतदहमिति ममेदमिति भूतद्रोहेण केवलं स्वकुटुम्बमेवानुदिनं प्रपुष्णाति स तदिह विहाय स्वयमेव तदशुभेन रौरवे निपतति ॥१०॥ ये त्विह यथैवामुना विहिंसिता जन्तवः परत्र यमयातनामुपगतं त एव रुरवो भूत्वा तथा तमेव विहिंसन्ति तस्माद्रौरवमित्याहू रुरुरिति सर्पादतिक्रूरसत्त्वस्यापदेशः ॥११॥ एवमेव महारौरवो यत्र निपतितं पुरुषं क्रव्यादा नाम रुरवस्तं क्रव्येण घातयन्ति यः केवलं देहंभरः ॥ १२ ॥

यस्त्विह वा उग्रः पशून् पक्षिणो वा प्राणत उपरन्धयति तमपकरुणं पुरुषादैरपि विगर्हितममुत्र यमानुचराः कुम्भीपाके तप्ततैले उपरन्धयन्ति ॥१३॥ यस्त्विह पितृविप्रब्रह्मध्रुक् स

स्त्रियं च पुरुषरूपया सूर्म्या ॥ २० ॥ यस्त्विह वै सर्वाभिगमस्तममुत्र निरये वर्तमानं वज्रकण्टकशाल्मलीमारोप्य निष्कर्षन्ति ॥ २१ ॥

ये त्विह वै राजन्या राजपुरुषा वा अपाखण्डा धर्मसेतून् भिन्दन्ति ते सम्परेत्य वैतरण्यां निपतन्ति भिन्नमर्यादास्तस्यां निरयपरिखाभूतायां नद्यां यादोगणैरितस्ततो भक्ष्यमाणा आत्मना न वियुज्यमानाश्चासुभिरुह्यमानाः स्वाघेन कर्मपाकमनुस्मरन्तो विण्मूत्रपूयशोणितकेशनखास्थिमेदोमांसवसावाहिन्यामुपतप्यन्ते ॥२२॥ ये त्विह वै वृषलीपतयो नष्टशौचाचारनियमास्त्यक्तलज्जाः पशुचर्यां चरन्ति ते चापि प्रेत्य पूयविण्मूत्रश्लेष्ममलापूर्णार्णवे निपतन्ति तदेवातिबीभत्सितमश्नन्ति ॥२३॥ ये त्विह वै श्वगर्दभपतयो ब्राह्मणादयो मृगयाविहारा अतीर्थे च मृगान्निघ्नन्ति तानपि सम्परेताँल्लक्ष्यभूतान् यमपुरुषा इषुभिर्विध्यन्ति ॥२४॥

ये त्विह वै दाम्भिका दम्भयज्ञेषु पशून् विशसन्ति तानमुष्मिँल्लोके वैशसे नरके पतितान्निरयपतयो यातयित्वा विशसन्ति ॥२५॥ यस्त्विह वै सवर्णां भार्यां द्विजो रेतः पाययति

[redacted]

बिलेशयान् ॥२३॥ ये त्विह वा अन्धावटकुसूलगुहादिषु भूतानि निरुन्धन्ति तथामुत्र तेष्वेवोपवेश्य सगरेण वह्निना धूमेन निरुन्धन्ति ॥ ३४ ॥ यस्त्विह वा अतिथीनभ्यागतान् वा गृहपतिरसकृदुपगतमन्युर्दिधक्षुरिव पापेन चक्षुषा निरीक्षते तस्य चापि निरये पापदृष्टेरक्षिणी वज्रतुण्डा गृध्राः कङ्ककाकवटादयः प्रसह्योरुबलादुत्पाटयन्ति ॥ ३५ ॥

यस्त्विह वा आढ्याभिमतिरहङ्कृतिस्तिर्यक्प्रेक्षणः सर्वतोऽभिविशङ्की अर्थव्ययनाशचिन्तया परिशुष्यमाणहृदयवदनो निर्वृतिमनवगतो ग्रह इवार्थमभिरक्षति स चापि प्रेत्य तदुत्पादनोत्कर्षणसंरक्षणशमलग्रहः सूचीमुखे नरके निपतति यत्र ह वित्तग्रहं पापपुरुषं धर्मराजपुरुषा वायका इव सर्वतोऽङ्गेषु सूत्रैः परिवयन्ति ॥ ३६ ॥

[redacted]

ॐ श्रीपरमात्मने नमः

# श्रीमद्भागवतम्

## षष्ठस्कन्धः

### अथ प्रथमोऽध्यायः

### राजोवाच

निवृत्तिमार्गः कथित आदौ भगवता यथा । क्रमयोगोपलब्धेन व्रह्मणा यदसंसृतिः ॥ १ ॥
प्रवृत्तिलक्षणश्चैव त्रैगुण्यविषयो मुने । योऽसावलीनप्रकृतेर्गुणसर्गः पुनः पुनः ॥ २ ॥
अधर्मलक्षणा नाना नरकाश्चानुवर्णिताः । मन्वन्तरश्च व्याख्यात आद्यः स्वायम्भुवो यतः॥३॥

[redacted]

देहवाग्बुद्धिजं धीरा धर्मज्ञाः श्रद्धयान्विताः । क्षिपन्त्यघं महदपि वेणुगुल्ममिवानलः ॥१४॥
केचित्केवल्या भक्त्या वासुदेवपरायणाः । अघं धुन्वन्ति कार्त्स्न्येन नीहारमिव भास्करः॥१५॥
न तथा ह्यघवान् राजन् पूयेत तपआदिभिः । यथा कृष्णार्पितप्राणस्तत्पूरुषनिषेवया ॥१६॥
सध्रीचीनो ह्ययं लोके पन्थाः क्षेमोऽकुतोभयः । सुशीलाः साधवो यत्र नारायणपरायणाः ॥१७॥
प्रायश्चित्तानि चीर्णानि नारायणपराङ्मुखम् । न निष्पुनन्ति राजेन्द्र सुराकुम्भमिवापगाः ॥१८॥

सकृन्मनः कृष्णपदारविन्दयोर्निवेशितं तद्गुणरागि यैरिह ।
न ते यमं पाशभृतश्च तद्भटान् स्वप्नेऽपि पश्यन्ति हि चीर्णनिष्कृताः ॥ १९ ॥

अत्र चोदाहरन्तीममितिहासं पुरातनम् । दूतानां विष्णुयमयोः संवादस्तं निबोध मे ॥२०॥
कान्यकुब्जे द्विजः कश्चिद् दासीपतिरजामिलः । नाम्ना नष्टसदाचारो दास्याः संसर्गदूषितः ॥२१॥
वन्द्यक्षकैतवैश्चौर्यैर्गर्हितां वृत्तिमास्थितः । बिभ्रत्कुटुम्बमशुचिर्यातयामास देहिनः ॥२२॥
एवं निवसतस्तस्य लालयानस्य तत्सुतान् । कालोऽत्यगान्महान् राजन्नष्टाशीत्यायुषः समाः २३

## यमदूता ऊचुः

वेदप्रणिहितो धर्मो ह्यधर्मस्तद्विपर्ययः । वेदो नारायणः साक्षात्स्वयम्भूरिति शुश्रुम ॥४०॥
येन स्वधाम्न्यमी भावा रजःसत्त्वतमोमयाः । गुणनामक्रियारूपैर्विभाव्यन्ते यथातथम् ॥४१॥
सूर्योऽग्निः खं मरुद्गावः सोमः सन्ध्याहनी दिशः । कंकुः कालो धर्म इति ह्येते दैह्यस्य साक्षिणः॥४२॥
एतैरधर्मो विज्ञातः स्थानं दण्डस्य युज्यते । सर्वे कर्मानुरोधेन दण्डमर्हन्ति कारिणः ॥४३॥
सम्भवन्ति हि भद्राणि विपरीतानि चानघाः । कारिणां गुणसङ्गोऽस्ति देहवान्न ह्यकर्मकृत् ॥४४॥
येन यावान् यथाधर्मो धर्मो वेह समीहितः । स एव तत्फलं भुङ्क्ते तथा तावदमुत्र वै ॥४५॥
यथेह देवप्रवरास्त्रैविध्यमुपलभ्यते । भूतेषु गुणवैचित्र्यात्तथान्यत्रानुमीयते ॥४६॥
वर्तमानोऽन्ययोः कालो गुणाभिव्यापको यथा । एवं जन्मान्ययोरेतद्धर्माधर्मनिदर्शनम् ॥४७॥
मनसैव पुरे देवः पूर्वरूपं विपश्यति । अनुमीमांसतेऽपूर्वं मनसा भगवानजः ॥४८॥
यथाज्ञस्तमसा युक्त उपास्ते व्यक्तमेव हि । न वेद पूर्वमपरं नष्टजन्मस्मृतिस्तथा ॥४९॥
पञ्चभिः कुरुते स्वार्थान् पञ्च वेदाथ पञ्चभिः । एकस्तु षोडशेन त्रीन् स्वयं सप्तदशोऽश्नुते ॥५०॥

तत एनं दण्डपाणेः सकाशं कृतकिल्बिषम् । नेष्यामोऽकृतनिर्वेशं यत्र दण्डेन शुद्ध्यति ॥६८॥

इति श्रीमद्भागवते महापुराणे पारमहंस्यां संहितायां षष्ठस्कन्धेऽजामिलोपाख्याने प्रथमोऽध्यायः ॥१॥

## अथ द्वितीयोऽध्यायः

### श्रीशुक उवाच

एवं ते भगवद्दूता यमदूताभिभाषितम् । उपधार्याथ तान् राजन् प्रत्याहुर्नयकोविदाः ॥ १ ॥

### विष्णुदूता ऊचुः

अहो कष्टं धर्मदृशामधर्मः स्पृशते सभाम् । यत्रादण्ड्येष्वपापेषु दण्डो यैर्ध्रियते वृथा ॥ २ ॥
प्रजानां पितरो ये च शास्तारः साधवः समाः । यदि स्यात्तेषु वैषम्यं कं यान्ति शरणं प्रजाः ॥ ३ ॥
यद्यदाचरति श्रेयानितरस्तत्तदीहते । स यत्प्रमाणं कुरुते लोकस्तदनुवर्तते ॥ ४ ॥
यस्याङ्के शिर आधाय लोकः स्वपिति निर्वृतः । स्वयं धर्ममधर्मं वा न हि वेद यथा पशुः ॥ ५ ॥
स कथं न्यर्पितात्मानं कृतमैत्रमचेतनम् । विश्रम्भणीयो भूतानां सघृणो द्रोग्धुमर्हति ॥ ६ ॥
अयं हि कृतनिर्वेशो जन्मकोट्यंहसामपि । यद् व्याजहार विवशो नाम स्वस्त्ययनं

द्विजः पाशाद्विनिर्मुक्तो गतभीः प्रकृतिं गतः । ववन्दे शिरसा विष्णोः किङ्करान्दर्शनोत्सवः ॥२२॥
तं विवक्षुमभिप्रेत्य महापुरुषकिङ्कराः । सहसा पश्यतस्तस्य तत्रान्तर्दधिरेऽनघ ॥२३॥
अजामिलोऽप्यथाकर्ण्य दूतानां यमकृष्णयोः । धर्मं भागवतं शुद्धं त्रैविद्यं च गुणाश्रयम् ॥२४॥
भक्तिमान् भगवत्याशु माहात्म्यश्रवणाद्धरेः । अनुतापो महानासीत्स्मरतोऽशुभमात्मनः ॥२५॥
अहो मे परमं कष्टमभूदविजितात्मनः । येन विप्लावितं ब्रह्म वृषल्यां जायताऽऽत्मना ॥२६॥
धिङ्मां विगर्हितं सद्भिर्दुष्कृतं कुलकज्जलम् । हित्वा बालां सतीं योऽहं सुरापामसतीमगाम् ॥२७॥
वृद्धावनाथौ पितरौ नान्यबन्धू तपस्विनौ । अहो मयाधुना त्यक्तावकृतज्ञेन नीचवत् ॥२८॥
सोऽहं व्यक्तं पतिष्यामि नरके भृशदारुणे । धर्मघ्नाः कामिनो यत्र विन्दन्ति यमयातनाः॥२९॥
किमिदं स्वप्न आहोस्वित्साक्षाद् दृष्टमिहाद्भुतम् । क्व याता अद्य ते ये मां व्यकर्षन् पाशपाणयः ॥३०॥
अथ ते क्व गताः सिद्धाश्चत्वारश्चारुदर्शनाः । व्यमोचयन्नीयमानं बद्ध्वा पाशैरधो भुवः ॥३१॥
अथापि मे दुर्भगस्य विबुधोत्तमदर्शने । भवितव्यं मङ्गलेन येनात्मा मे प्रसीदति ॥३२॥

न वै स नरकं याति नेक्षितो यमकिङ्करैः । यद्यप्यमङ्गलो मर्त्यो विष्णुलोके महीयते ॥ ४८ ॥
म्रियमाणो हरेर्नाम गृणन् पुत्रोपचारितम् । अजामिलोऽप्यगाद्धाम किं पुनः श्रद्धया गृणन् ४९

इति श्रीमद्भागवते महापुराणे पारमहंस्यां संहितायां षष्ठस्कन्धेऽजामिलोपाख्याने द्वितीयोऽध्यायः ॥ २ ॥

## अथ तृतीयोऽध्यायः

### राजोवाच

निशम्य देवः स्वभटोपवर्णितं प्रत्याह किं तान् प्रति धर्मराजः ।
एवं हताज्ञो विहतान्मुरारेर्नैदेशिकैर्यस्य वशे जनोऽयम् ॥ १ ॥
यमस्य देवस्य न दण्डभङ्गः कुतश्चनर्षे श्रुतपूर्व आसीत् ।
एतन्मुने वृश्चति लोकसंशयं न हि त्वदन्य इति मे विनिश्चितम् ॥ २ ॥

### श्रीशुक उवाच

भगवत्पुरुषै राजन् याम्याः प्रतिहतोद्यमाः । पतिं विज्ञापयामासुर्यमं संयमनीपतिम् ॥ ३ ॥

अन्ये च ये विश्वसृजोऽमरेशा भृग्वादयोऽस्पृष्टरजस्तमस्काः ।
यस्येहितं न विदुः स्पृष्टमायाः सत्त्वप्रधाना अपि किं ततोऽन्ये ॥१५॥
यं वै न गोभिर्मनसासुभिर्वा हृदा गिरा वासुभृतो विचक्षते ।
आत्मानमन्तर्हृदि सन्तमात्मनां चक्षुर्यथैवाकृतयस्ततः परम् ॥१६॥
तस्यात्मतन्त्रस्य हरेरधीशितुः परस्य मायाधिपतेर्महात्मनः ।
प्रायेण दूता इह वै मनोहराश्चरन्ति तद्रूपगुणस्वभावाः ॥१७॥
भूतानि विष्णोः सुरपूजितानि दुर्दर्शलिङ्गानि महाद्भुतानि ।
रक्षन्ति तद्भक्तिमतः परेभ्यो मत्तश्च मर्त्यानथ सर्वतश्च ॥१८॥
धर्मं तु साक्षाद्भगवत्प्रणीतं न वै विदुर्ऋषयो नापि देवाः ।
न सिद्धमुख्या असुरा मनुष्याः कुतश्च विद्याधरचारणादयः ॥१९॥
स्वयम्भूर्नारदः शम्भुः कुमारः कपिलो मनुः । प्रह्लादो जनको भीष्मो बलिर्वैयासकिर्वयम् ॥२०॥
द्वादशैते विजानीमो धर्मं भागवतं भटाः । गुह्यं विशुद्धं दुर्बोधं यं ज्ञात्वा

[redacted]

शृण्वतां गृणतां वीर्याण्युद्दामानि हरेर्मुहुः । यथा सुजातया भक्त्या शुद्ध्येन्नात्मा व्रतादिभिः ॥
कृष्णाङ्घ्रिपद्ममधुलिण्न पुनर्विसृष्टमायागुणेषु रमते वृजिनावहेषु ।
अन्यस्तु कामहत आत्मरजः प्रमार्ष्टुमीहेत कर्म यत एव रजः पुनः स्यात् ॥३३॥
इत्थं स्वभर्तृगदितं भगवन्महित्वं संस्मृत्य विस्मितधियो यमकिङ्करास्ते ।
नैवाच्युताश्रयजनं प्रतिशङ्कमाना द्रष्टुं च बिभ्यति ततः प्रभृति स्म राजन् ॥३४॥
इतिहासमिमं गुह्यं भगवान् कुम्भसम्भवः । कथयामास मलय आसीनो हरिमर्चयन् ॥३५॥

इति श्रीमद्भागवते महापुराणे पारमहंस्यां संहितायां षष्ठस्कन्धे तृतीयोऽध्यायः ॥ ३ ॥

## अथ चतुर्थोऽध्यायः

### राजोवाच

देवासुरनृणां सर्गो नागानां मृगपक्षिणाम् । सामासिकस्त्वया प्रोक्तो यस्तु स्वायम्भुवेऽन्तरे ॥ १ ॥
तस्यैव व्यासमिच्छामि ज्ञातुं ते भगवन् यथा । अनुसर्गं यया शक्त्या ससर्ज भगवान् परः ॥ २ ॥

### सूत उवाच

[redacted]

मनसैवासृजत्पूर्वं प्रजापतिरिमाः प्रजाः । देवासुरमनुष्यादीन् नभस्थलजलौकसः ॥१९॥
तमबृंहितमालोक्य प्रजासर्गं प्रजापतिः । विन्ध्यपादानुपव्रज्य सोऽचरद् दुष्करं तपः ॥२०॥
तत्राघमर्षणं नाम तीर्थं पापहरं परम् । उपस्पृश्यानुसवनं तपसातोषयद्धरिम् ॥२१॥
अस्तौषीद्धंसगुह्येन भगवन्तमधोक्षजम् । तुभ्यं तदभिधास्यामि कस्यातुष्यद् यतो हरिः ।२२।

## प्रजापतिरुवाच

नमः परायावितथानुभूतये गुणत्रयाभासनिमित्तबन्धवे ।
अदृष्टधाम्ने गुणतत्त्वबुद्धिभिर्निवृत्तमानाय दधे स्वयम्भुवे ॥२३॥
न यस्य सख्यं पुरुषोऽवैति सख्युः सखा वसन् संवसतः पुरेऽस्मिन् ।
गुणो यथा गुणिनो व्यक्तदृष्टेस्तस्मै महेशाय नमस्करोमि ॥२४॥
देहोऽसवोऽक्षा मनवो भूतमात्रा नात्मानमन्यं च विदुः परं यत् ।
सर्वं पुमान् वेद गुणांश्च तज्ज्ञो न वेद सर्वज्ञमनन्तमीडे ॥२५॥

## श्रीशुक उवाच

इति स्तुतः संस्तुवतः स तस्मिन्नघमर्षणे । आविरासीत्कुरुश्रेष्ठ भगवान् भक्तवत्सलः ॥३५॥
कृतपादः सुपर्णांसे प्रलम्बाष्टमहाभुजः । चक्रशङ्खासिचर्मेषुधनुःपाशगदाधरः ॥३६॥
पीतवासा घनश्यामः प्रसन्नवदनेक्षणः । वनमालानिवीताङ्गो लसच्छ्रीवत्सकौस्तुभः ॥३७॥
महाकिरीटकटकः स्फुरन्मकरकुण्डलः । काञ्च्यङ्गुलीयवलयनूपुराङ्गदभूषितः ॥३८॥
त्रैलोक्यमोहनं रूपं बिभ्रत् त्रिभुवनेश्वरः । वृतो नारदनन्दाद्यैः पार्षदैः सुरयूथपैः ॥३९॥
स्तूयमानोऽनुगायद्भिः सिद्धगन्धर्वचारणैः । रूपं तन्महदाश्चर्यं विचक्ष्यागतसाध्वसः ॥४०॥
ननाम दण्डवद् भूमौ प्रहृष्टात्मा प्रजापतिः । न किञ्चनोदीरयितुमशकत् तीव्रया मुदा ।
आपूरितमनोद्वारैर्ह्रदिन्य इव निर्झरैः ॥ ४१ ॥
तं तथावनतं भक्तं प्रजाकामं प्रजापतिम् । चित्तज्ञः सर्वभूतानामिदमाह जनार्दनः ॥४२॥

## श्रीभगवानुवाच

प्राचेतस महाभाग संसिद्धस्तपसा भवान् । यच्छ्रद्धया मत्परया मयि भावं परं गतः ॥४३॥

तत्र नारायणसरस्तीर्थं सिन्धुसमुद्रयोः । सङ्गमो यत्र सुमहन्मुनिसिद्धनिषेवितम् ॥ ३ ॥
तदुपस्पर्शनादेव विनिर्धूतमलाशयाः । धर्मे पारमहंस्ये च प्रोत्पन्नमतयोऽप्युत ॥ ४ ॥
तेपिरे तप एवोग्रं पित्रादेशेन यन्त्रिताः । प्रजाविवृद्धये यत्तान् देवर्षिस्तान् ददर्श ह ॥ ५ ॥
उवाच चाथ हर्यश्वाः कथं स्रक्ष्यथ वै प्रजाः । अदृष्ट्वान्तं भुवो यूयं बालिशा बत पालकाः ॥ ६ ॥
तथैकपुरुषं राष्ट्रं बिलं चादृष्टनिर्गमम् । बहुरूपां स्त्रियं चापि पुमांसं पुंश्चलीपतिम् ॥ ७ ॥
नदीमुभयतोवाहां पञ्चपञ्चाद्भुतं गृहम् । क्वचिद्धंसं चित्रकथं क्षौरपव्यं स्वयंभ्रमिम् ॥ ८ ॥
कथं स्वपितुरादेशमविद्वांसो विपश्चितः । अनुरूपमविज्ञाय अहो सर्गं करिष्यथ ॥ ९ ॥

### श्रीशुक उवाच

तन्निशम्याथ हर्यश्वा औत्पत्तिकमनीषया । वाचःकूटं तु देवर्षेः स्वयं विमम्रृशुर्धिया ॥१०॥
भूः क्षेत्रं जीवसंज्ञं यदनादि निजबन्धनम् । अदृष्ट्वा तस्य निर्वाणं किमसत्कर्मभिर्भवेत् ॥११॥
एक एवेश्वरस्तुर्यो भगवान् स्वाश्रयः परः । तमदृष्ट्वाभवं पुंसः किमसत्कर्मभिर्भवेत् ॥१२॥
पुमान् नैवैति यद्गत्वा बिलस्वर्गं गतो य । प्रत्यग्धामाविद इह किमसत्कर्मभिर्भवेत् ॥१३॥

भ्रातॄणां प्रायणं भ्राता योऽनुतिष्ठति धर्मवित् । स पुण्यबन्धुः पुरुषो मरुद्भिः सह मोदते ॥३१॥
एतावदुक्त्वा प्रययौ नारदोऽमोघदर्शनः । तेऽपि चान्वगमन्मार्गं भ्रातॄणामेव मारिष ॥३२॥
सध्रीचीनं प्रतीचीनं परस्यानुपथं गताः । नाद्यापि ते निवर्तन्ते पश्चिमा यामिनीरिव ॥३३॥
एतस्मिन् काल उत्पातान् बहून् पश्यन् प्रजापतिः । पूर्ववन्नारदकृतं पुत्रनाशमुपाशृणोत् ॥३४॥
चुक्रोध नारदायासौ पुत्रशोकविमूर्च्छितः । देवर्षिमुपलभ्याह रोषाद्विस्फुरिताधरः ॥३५॥

### दक्ष उवाच

अहो असाधो साधूनां साधुलिङ्गेन नस्त्वया । असाध्वकार्यर्भकाणां भिक्षोर्मार्गः प्रदर्शितः ॥३६॥
ऋणैस्त्रिभिरमुक्तानाममीमांसितकर्मणाम् । विघातः श्रेयसः पाप लोकयोरुभयोः कृतः ॥३७॥
एवं त्वं निरनुक्रोशो बालानां मतिभिद्धरेः । पार्षदमध्ये चरसि यशोहा निरपत्रपः ॥३८॥
ननु भागवता नित्यं भूतानुग्रहकातराः । ऋते त्वां सौहृदघ्नं वै वैरङ्करमवैरिणाम् ॥३९॥

द्रोणः प्राणो ध्रुवोऽर्कोऽग्निर्दोषो वसुर्विभावसुः । द्रोणस्याभिमतेः पत्न्या हर्षशोकभयादयः ॥११॥
प्राणस्योर्जस्वती भार्या सह आयुः पुरोजवः । ध्रुवस्य भार्या धरणिरसूत विविधाः पुरः ॥१२॥
अर्कस्य वासना भार्या पुत्रास्तर्षादयः स्मृताः । अग्नेर्भार्या वसोर्धारा पुत्रा द्रविणकादयः ॥१३॥
स्कन्दश्च कृत्तिकापुत्रो ये विशाखादयस्ततः । दोषस्य शर्वरीपुत्रः शिशुमारो हरेः कला ॥१४॥
वसोराङ्गिरसीपुत्रो विश्वकर्मा कृतीपतिः । ततो मनुश्चाक्षुषोऽभूद् विश्वे साध्या मनोः सुताः ।१५।
विभावसोरसूतोषा व्युष्टं रोचिषमातपम् । पञ्चयामोऽथ भूतानि येन जाग्रति कर्मसु ॥१६॥
सरूपासूत भूतस्य भार्या रुद्रांश्च कोटिशः । रैवतोऽजो भवो भीमो वाम उग्रो वृषाकपिः ॥१७॥
अजैकपादहिर्बुध्न्यो बहुरूपो महानिति । रुद्रस्य पार्षदाश्चान्ये घोरा भूतविनायकाः ॥१८॥
प्रजापतेरङ्गिरसः स्वधा पत्नी पितॄनथ । अथर्वाङ्गिरसं वेदं पुत्रत्वे चाकरोत् सती ॥१९॥
कृशाश्वोऽर्चिषि भार्यायां धूम्रकेशमजीजनत् । धिषणायां वेदशिरो देवलं वयुनं मनुम् ॥२०॥
तार्क्ष्यस्य विनता कद्रूः पतङ्गी यामिनीति च । पतङ्गयसूत पतगान् यामिनी शलभानथ ॥२१॥

विवस्वतः श्राद्धदेवं संज्ञासूयत वै मनुम् । मिथुनं च महाभागा यमं देवं यमीं तथा ।
सैव भूत्वाथ वडवा नासत्यौ सुषुवे भुवि ॥४०॥
छाया शनैश्चरं लेभे सावर्णिं च मनुं ततः । कन्यां च तपतीं या वै वव्रे संवरणं पतिम् ॥४१॥
अर्यम्णो मातृका पत्नी तयोश्चर्षणयः सुताः । यत्र वै मानुषी जातिर्ब्रह्मणा चोपकल्पिता ॥४२॥
पूषानपत्यः पिष्टादो भग्नदन्तोऽभवत्पुरा । योऽसौ दक्षाय कुपितं जहास विवृतद्विजः ॥४३॥
त्वष्टुर्दैत्यानुजा भार्या रचना नाम कन्यका । संनिवेशस्तयोर्जज्ञे विश्वरूपश्च वीर्यवान् ॥४४॥
तं वव्रिरे सुरगणाः स्वस्रीयं द्विषतामपि । विमतेन परित्यक्ता गुरुणाऽऽङ्गिरसेन यत् ॥४५॥

इति श्रीमद्भागवते महापुराणे पारमहंस्यां संहितायां षष्ठस्कन्धे षष्ठोऽध्यायः ॥ ६ ॥

## अथ सप्तमोऽध्यायः

### राजोवाच

कस्य हेतोः परित्यक्ता आचार्येणात्मनः सुराः । एतदाचक्ष्व भगवञ्छिष्याणामक्रमं गुरौ ॥ १ ॥

### श्रीशुक उवाच

तैर्विसृष्टेषुभिस्तीक्ष्णैर्निर्भिन्नाङ्गोरुबाहवः । ब्रह्माणं शरणं जग्मुः सहेन्द्रा नतकन्धराः ॥१९॥
तांस्तथाभ्यर्दितान् वीक्ष्य भगवानात्मभूरजः । कृपया परया देव उवाच परिसान्त्वयन् ॥२०॥

### ब्रह्मोवाच

अहो बत सुरश्रेष्ठा ह्यभद्रं वः कृतं महत् । ब्रह्मिष्ठं ब्राह्मणं दान्तमैश्वर्यान्नाभ्यनन्दत ॥२१॥
तस्यायमनयस्यासीत् परेभ्यो वः पराभवः । प्रक्षीणेभ्यः स्ववैरिभ्यः समृद्धानां च यत्सुराः ॥२२॥
मघवन् द्विषतः पश्य प्रक्षीणान् गुर्वतिक्रमात् । संप्रत्युपचितान् भूयः काव्यमाराध्य भक्तितः ।
आददीरन् निलयनं ममापि भृगुदेवताः ॥ २३ ॥

त्रिविष्टपं किं गणयन्त्यभेद्यमन्त्रा भृगूणामनुशिक्षितार्थाः ।
न विप्रगोविन्दगवीश्वराणां भवन्त्यभद्राणि नरेश्वराणाम् ॥२४॥
तद्विश्वरूपं भजताशु विप्रं तपस्विनं त्वाष्ट्रमथात्मवन्तम् ।
सभाजितोऽर्थान् स विधास्यते वो यदि क्षमिष्यध्वमुतास्य कर्म ॥२५॥

### श्रीशुक उवाच

### श्रीशुक उवाच

तेभ्य एवं प्रतिश्रुत्य विश्वरूपो महातपाः। पौरोहित्यं वृतश्चक्रे परमेण समाधिना ॥३८॥
सुरद्विषां श्रियं गुप्तामौशनस्यापि विद्यया। आच्छिद्यादान्महेन्द्राय वैष्णव्या विद्यया विभुः ३९
यया गुप्तः सहस्राक्षो जिग्येऽसुरचमूर्विभुः। तां प्राह स महेन्द्राय विश्वरूप उदारधीः ॥४०॥

इति श्रीमद्भागवते महापुराणे पारमहंस्यां संहितायां षष्ठस्कन्धे सप्तमोऽध्यायः ॥ ७ ॥

## अथाष्टमोऽध्यायः

### राजोवाच

यया गुप्तः सहस्राक्षः सवाहान् रिपुसैनिकान्। क्रीडन्निव विनिर्जित्य त्रिलोक्या बुभुजे श्रियम्॥ १ ॥
भगवंस्तन्ममाख्याहि वर्म नारायणात्मकम्। यथाऽऽततायिनः शत्रून् येन गुप्तोऽजयन्मृधे ॥ २ ॥

### श्रीशुक उवाच

वृतः पुरोहितस्त्वाष्ट्रो महेन्द्रायानुपृच्छते। नारायणाख्यं वर्माह तदिहैकमनाः शृणु ॥ ३ ॥

### विश्वरूप

मामुग्रधर्मादखिलात् प्रमादान्नारायणः पातु नरश्च हासात् ।
दत्तस्त्वयोगादथ योगनाथः पायाद् गुणेशः कपिलः कर्मबन्धात् ॥ १६ ॥
सनत्कुमारोऽवतु कामदेवाद्धयशीर्षा मां पथि देवहेलनात् ।
देवर्षिवर्यः पुरुषार्चनान्तरात् कूर्मो हरिर्मां निरयादशेषात् ॥ १७ ॥
धन्वन्तरिर्भगवान् पात्वपथ्याद् द्वन्द्वाद् भयादृषभो निर्जितात्मा ।
यज्ञश्च लोकादवताज्जनान्ताद् बलो गणात् क्रोधवशादहीन्द्रः ॥ १८ ॥
द्वैपायनो भगवानप्रबोधाद् बुद्धस्तु पाखण्डगणात् प्रमादात् ।
कल्किः कलेः कालमलात्प्रपातु धर्मावनायोरुकृतावतारः ॥ १९ ॥
मां केशवो गदया प्रातरव्याद् गोविन्द आसङ्गवमात्तवेणुः ।
नारायणः प्राह्ण उदात्तशक्तिर्मध्यन्दिने विष्णुररीन्द्रपाणिः ॥ २० ॥
देवोऽपराह्णे मधुहोग्रधन्वा सायं त्रिधामावतु माधवो माम् ।
दोषे हृषीकेश उतार्धरात्रे निशीथ एकोऽवतु पद्मनाभः ॥ २१ ॥

[redacted]

विदिक्षु दिक्षूर्ध्वमधः समन्तादन्तर्बहिर्भगवान् नारसिंहः ।
प्रहापयँल्लोकभयं स्वनेन स्वतेजसा ग्रस्तसमस्ततेजाः ॥ ३४ ॥
मघवन्निदमाख्यातं वर्म नारायणात्मकम् । विजेष्यस्यञ्जसा येन दंशितोऽसुरयूथपान् ॥३५॥
एतद् धारयमाणस्तु यं यं पश्यति चक्षुषा । पदा वा संस्पृशेत् सद्यः साध्वसात् स विमुच्यते।३६।
न कुतश्चिद्भयं तस्य विद्यां धारयतो भवेत् । राजदस्युग्रहादिभ्यो व्याघ्रादिभ्यश्च कर्हिचित्॥३७॥
इमां विद्यां पुरा कश्चित् कौशिको धारयन् द्विजः । योगधारणया स्वाङ्गं जहौ स मरुधन्वनि ॥३८॥
तस्योपरि विमानेन गन्धर्वपतिरेकदा । ययौ चित्ररथः स्त्रीभिर्वृतो यत्र द्विजक्षयः ॥३९॥
गगनान्न्यपतत् सद्यः सविमानो ह्यवाक्शिराः । स वालखिल्यवचनादस्थीन्यादाय विस्मितः ।
प्रास्य प्राचीसरस्वत्यां स्नात्वा धाम स्वमन्वगात् ॥ ४० ॥

### श्रीशुक उवाच

य इदं शृणुयात् काले यो धारयति चादृतः । तं नमस्यन्ति भूतानि मुच्यते सर्वतो भयात् ॥४१॥

[redacted]

तप्ततामशिखाश्मश्रुं मध्याह्नार्कोग्रलोचनम् ॥ १४ ॥
देदीप्यमाने त्रिशिखे शूल आरोप्य रोदसी । नृत्यन्तमुन्नदन्तं च चालयन्तं पदा महीम् ॥१५॥
दरीगम्भीरवक्त्रेण पिबता च नभस्तलम् । लिहता जिह्वयर्क्षाणि ग्रसता भुवनत्रयम् ॥१६॥
महता रौद्रदंष्ट्रेण जृम्भमाणं मुहुर्मुहुः । वित्रस्ता दुद्रुवुर्लोका वीक्ष्य सर्वे दिशो दश ॥१७॥
येनावृता इमे लोकास्तमसा त्वाष्ट्रमूर्तिना । स वै वृत्र इति प्रोक्तः पापः परमदारुणः ॥१८॥
तं निजघ्नुरभिद्रुत्य सगणा विबुधर्षभाः । स्वैः स्वैर्दिव्यास्त्रशस्त्रौघैः सोऽग्रसत् तानि कृत्स्नशः
ततस्ते विस्मिताः सर्वे विषण्णा ग्रस्ततेजसः । प्रत्यञ्चमादिपुरुषमुपतस्थुः समाहिताः ॥२०॥

### देवा ऊचुः

वाय्वम्बराग्न्यप्क्षितयस्त्रिलोका ब्रह्मादयो ये वयमुद्विजन्तः ।
हराम यस्मै बलिमन्तकोऽसौ बिभेति यस्मादरणं ततो नः ॥२१॥
अविस्मितं तं परिपूर्णकामं स्वेनैव लाभेन समं प्रशान्तम् ।
विनोपसर्पत्यपरं हि बालिशः श्वलाङ्गुलेनातितितर्ति सिन्धुम् ॥२२॥

[redacted]

ॐ नमस्तेऽस्तु भगवन्नारायण वासुदेवादिपुरुष महापुरुष महानुभाव परममङ्गल परमकल्याण परमकारुणिक केवल जगदाधार लोकैकनाथ सर्वेश्वर लक्ष्मीनाथ परमहंसपरिव्राजकैः परमेणात्मयोगसमाधिना परिभावितपरिस्फुटपारमहंस्यधर्मेणोद्घाटिततमःकपाटद्वारे चित्तेऽपावृत आत्मलोके स्वयमुपलब्धनिजसुखानुभवो भवान् ॥३३॥ दुरवबोध इव तवायं विहारयोगो यदशरणोऽशरीर इदमनवेक्षितास्मत्समवाय आत्मनैवाविक्रियमाणेन सगुणमगुणः सृजसि पासि हरसि ॥ ३४ ॥ अथ तत्र भवान् किं देवदत्तवदिह गुणविसर्गपतितः पारतन्त्र्येण स्वकृतकुशलाकुशलं फलमुपाददात्याहोस्विदात्माराम उपशमशीलः समञ्जसदर्शन उदास्त इति ह वाव न विदामः ॥ ३५ ॥ न हि विरोध उभयं भगवत्यपरिगणितगुणगण ईश्वरेऽनवगाह्यमाहात्म्येऽर्वाचीनविकल्पवितर्कविचारप्रमाणाभासकुतर्कशास्त्रकलिलान्तःकरणाश्रयदुरवग्रहवादिनां

[redacted]

अथो ईश जहि त्वाष्ट्रं ग्रसन्तं भुवनत्रयम् । ग्रस्तानि येन नः कृष्ण तेजांस्यस्त्रायुधानि च॥४४॥

हंसाय दह्रनिलयाय निरीक्षकाय कृष्णाय मृष्टयशसे निरुपक्रमाय ।
सत्संग्रहाय भवपान्थनिजाश्रमाप्तावन्ते परीष्टगतये हरये नमस्ते ॥४५॥

## श्रीशुक उवाच

अथैवमीडितो राजन् सादरं त्रिदशैर्हरिः । स्वमुपस्थानमाकर्ण्य प्राह तानभिनन्दितः ॥४६॥

## श्रीभगवानुवाच

प्रीतोऽहं वः सुरश्रेष्ठा मदुपस्थानविद्यया । आत्मैश्वर्यस्मृतिः पुंसां भक्तिश्चैव यया मयि ॥४७॥
किं दुरापं मयि प्रीते तथापि विबुधर्षभाः । मय्येकान्तमतिर्नान्यन्मत्तो वाञ्छति तत्त्ववित् ।४८।
न वेद कृपणः श्रेय आत्मनो गुणवस्तुदृक् । तस्य तानिच्छतो यच्छेद् यदि सोऽपि तथाविधः ४९
स्वयं निःश्रेयसं विद्वान् न वक्त्यज्ञाय कर्म हि । न राति रोगिणोऽपथ्यं वाञ्छतो हि भिषक्तमः ।५०।
मघवन् यात भद्रं वो दध्यञ्चमृषिसत्तमम् । विद्याव्रततपःसारं गात्रं याचत माचिरम् ॥५१॥
स वा अधिगतो दध्यङ्ङश्विभ्यां ब्रह्म निष्कलम् । यद्वा अश्वशिरो नाम तयोरमरतां व्यधात् ॥५२॥

[redacted]

एतावानव्ययो धर्मः पुण्यश्लोकैरुपासितः । यो भूतशोकहर्षाभ्यामात्मा शोचति हृष्यति ॥ ९ ॥
अहो दैन्यमहो कष्टं पारक्यैः क्षणभङ्गुरैः । यन्नोपकुर्यादस्वार्थैर्मर्त्यः स्वज्ञातिविग्रहैः ॥१०॥

### श्रीशुक उवाच

एवं कृतव्यवसितो दध्यङ्ङाथर्वणस्तनुम् । परे भगवति ब्रह्मण्यात्मानं संनयञ्जहौ ॥११॥
यताक्षासुमनोबुद्धिस्तत्त्वदृग् ध्वस्तबन्धनः । आस्थितः परमं योगं न देहं बुबुधे गतम् ॥१२॥
अथेन्द्रो वज्रमुद्यम्य निर्मितं विश्वकर्मणा । मुनेः शुक्तिभिरुत्सिक्तो भगवत्तेजसान्वितः ॥१३॥
वृतो देवगणैः सर्वैर्गजेन्द्रोपर्यशोभत । स्तूयमानो मुनिगणैस्त्रैलोक्यं हर्षयन्निव ॥१४॥
वृत्रमभ्यद्रवच्छेत्तुमसुरानीकयूथपैः । पर्यस्तमोजसा राजन् क्रुद्धो रुद्र इवान्तकम् ॥१५॥
ततः सुराणामसुरै रणः परमदारुणः । त्रेतामुखे नर्मदायामभवत् प्रथमे युगे ॥१६॥

जातस्य मृत्युर्ध्रुव एष सर्वतः प्रतिक्रिया यस्य न चेह क्लृप्ता ।
लोको यशश्चाथ ततो यदि ह्यमुं को नाम मृत्युं न वृणीत युक्तम् ॥३२॥
द्वौ संमताविह मृत्यू दुरापौ यद् ब्रह्मसन्धारणया जितासुः ।
कलेवरं योगरतो विजह्याद् यदग्रणीर्वीरशयेऽनिवृत्तः ॥३३॥

इति श्रीमद्भागवते महापुराणे पारमहंस्यां संहितायां षष्ठस्कन्धे इन्द्रवृत्रासुरयुद्धवर्णनं नाम दशमोऽध्यायः ॥१०॥

## अथैकादशोऽध्यायः

### श्रीशुक उवाच

त एवं शंसतो धर्मं वचः पत्युरचेतसः । नैवागृह्णन् भयत्रस्ताः पलायनपरा नृप ॥ १ ॥
विशीर्यमाणां पृतनामासुरीमसुरर्षभः । कालानुकूलैस्त्रिदशैः काल्यमानामनाथवत् ॥ २ ॥
दृष्ट्वातप्यत संक्रुद्ध इन्द्रशत्रुरमर्षितः । तान्निवार्यौजसा राजन्निर्भर्त्स्येदमुवाच ह ॥ ३ ॥
किं व उच्चरितैर्मातुर्धावद्भिः पृष्ठतो हतैः । न हि भीतवधः श्लाघ्यो न स्वर्ग्य

यो नोऽग्रजस्यात्मविदो द्विजातेर्गुरोरपापस्य च दीक्षितस्य ।
विश्रभ्य खड्गेन शिरांस्यवृश्चत् पशोरिवाकरुणः स्वर्गकामः ॥१५॥
ह्रीश्रीदयाकीर्तिभिरुज्झितं त्वां स्वकर्मणा पुरुषादैश्च गर्ह्यम् ।
कृच्छ्रेण मच्छूलविभिन्नदेहमस्पृष्टवह्निं समदन्ति गृध्राः ॥१६॥
अन्येऽनु ये त्वेह नृशंसमज्ञा ये ह्युद्यतास्त्राः प्रहरन्ति मह्यम् ।
तैर्भूतनाथान् सगणान् निशातत्रिशूलनिर्भिन्नगलैर्यजामि ॥१७॥
अथो हरे मे कुलिशेन वीर हर्ता प्रमथ्यैव शिरो यदीह ।
तत्रानृणो भूतबलिं विधाय मनस्विनां पादरजः प्रपत्स्ये ॥१८॥
सुरेश कस्मान्न हिनोषि वज्रं पुरः स्थिते वैरिणि मय्यमोघम् ।
मा संशयिष्ठा न गदेव वज्रं स्यान्निष्फलं कृपणार्थेव याच्ञा ॥१९॥

# अथ द्वादशोऽध्यायः

## ऋषिरुवाच

एवं जिहासुर्नृप देहमाजौ मृत्युं वरं विजयान्मन्यमानः ।
शूलं प्रगृह्याभ्यपतत् सुरेन्द्रं यथा महापुरुषं कैटभोऽप्सु ॥ १ ॥
ततो युगान्ताग्निकठोरजिह्वमाविध्य शूलं तरसासुरेन्द्रः ।
क्षिप्त्वा महेन्द्राय विनद्य वीरो हतोऽसि पापेति रुषा जगाद ॥ २ ॥
ख आपतत् तद् विचलद्ग्रहोल्कवन्निरीक्ष्य दुष्प्रेक्ष्यमजातविक्लवः।
वज्रेण वज्री शतपर्वणाच्छिनद् भुजं च तस्योरगराजभोगम् ॥ ३ ॥
छिन्नैकबाहुः परिघेण वृत्रः संरब्ध आसाद्य गृहीतवज्रम् ।
हनौ तताडेन्द्रमथामरेभं वज्रं च हस्तान्न्यपतन्मघोनः ॥ ४ ॥
वृत्रस्य कर्मातिमहाद्भुतं तत् सुरासुराश्चारणसिद्धसङ्घाः ।
अपूजयंस्तत् पुरुहूतसङ्कटं निरीक्ष्य हाहेति विचुक्रुशुर्भृशम् ॥ ५ ॥

### इन्द्र उवाच

अहो दानव सिद्धोऽसि यस्य ते मतिरीदृशी । भक्तः सर्वात्मनाऽऽत्मानं सुहृदं जगदीश्वरम् ॥१९॥
भवानतार्षीन्मायां वै वैष्णवीं जनमोहिनीम् । यद् विहायासुरं भावं महापुरुषतां गतः ॥२०॥
खल्विदं महदाश्चर्यं यद् रजःप्रकृतेस्तव । वासुदेवे भगवति सत्त्वात्मनि दृढा मतिः ॥२१॥
यस्य भक्तिर्भगवति हरौ निःश्रेयसेश्वरे । विक्रीडतोऽमृताम्भोधौ किं क्षुद्रैः खातकोदकैः ॥२२॥

### श्रीशुक उवाच

इति ब्रुवाणावन्योन्यं धर्मजिज्ञासया नृप । युयुधाते महावीर्याविन्द्रवृत्रौ युधाम्पती ॥२३॥
आविध्य परिघं वृत्रः कार्ष्णायसमरिन्दमः । इन्द्राय प्राहिणोद् घोरं वामहस्तेन मारिष ॥२४॥
स तु वृत्रस्य परिघं करं च करभोपमम् । चिच्छेद युगपद्देवो वज्रेण शतपर्वणा ॥२५॥
दोर्भ्यामुत्कृत्तमूलाभ्यां बभौ रक्तस्रवोऽसुरः । छिन्नपक्षो यथा गोत्रः खाद् भ्रष्टो वज्रिणा हतः ॥२६॥

### श्रीशुक उवाच

वृत्रविक्रमसंविग्नाः सर्वे देवाः सहर्षिभिः । तद्वधायार्थयन्निन्द्रं नैच्छद् भीतो बृहद्वधात् ॥ ४ ॥

### इन्द्र उवाच

स्त्रीभूजलद्रुमैरेनो विश्वरूपवधोद्भवम् । विभक्तमनुगृह्णद्भिर्वृत्रहत्यां क्व माज्र्म्यहम् ॥ ५ ॥

### श्रीशुक उवाच

ऋषयस्तदुपाकर्ण्य महेन्द्रमिदमब्रुवन् । याजयिष्याम भद्रं ते हयमेधेन मा स्म भैः ॥ ६ ॥
हयमेधेन पुरुषं परमात्मानमीश्वरम् । इष्ट्वा नारायणं देवं मोक्ष्यसेऽपि जगद्वधात् ॥ ७ ॥
ब्रह्महा पितृहा गोघ्नो मातृहाऽऽचार्यहाघवान् । श्वादः पुल्कसको वापि शुद्धयेरन् यस्य कीर्तनात् ।८।
तमश्वमेधेन महामखेन श्रद्धान्वितोऽस्माभिरनुष्ठितेन ।
हत्वापि सब्रह्म चराचरं त्वं न लिप्यसे किं खलनिग्रहेण ॥ ९ ॥

### श्रीशुक उवाच

एवं सञ्चोदितो विप्रैर्मरुत्वानहनद् रिपुम् । ब्रह्महत्या हते तस्मिन्नाससाद वृषाकपिम् ॥१०॥
तयेन्द्रः स्मासहत्तापं निर्वृतिर्नामुमाविशत् । ह्रीमन्तं वाच्यतां प्राप्तं सुखयन्त्यपि नो गुणाः ।११।

[redacted]

पठेयुराख्यानमिदं सदा बुधाः शृण्वन्त्यथो पर्वणि पर्वणीन्द्रियम् ।
धन्यं यशस्यं निखिलाघमोचनं रिपुञ्जयं स्वस्त्ययनं तथाऽऽयुषम् ॥ २३ ॥

इति श्रीमद्भागवते महापुराणे पारमहंस्यां संहितायां षष्ठस्कन्धे इन्द्रविजयो नाम त्रयोदशोऽध्यायः ॥१३॥

## अथ चतुर्दशोऽध्यायः

### परीक्षिदुवाच

रजस्तमःस्वभावस्य ब्रह्मन् वृत्रस्य पाप्मनः । नारायणे भगवति कथमासीद् दृढा मतिः ॥ १ ॥
देवानां शुद्धसत्त्वानामृषीणां चामलात्मनाम् । भक्तिर्मुकुन्दचरणे न प्रायेणोपजायते ॥ २ ॥
रजोभिः समसंख्याताः पार्थिवैरिह जन्तवः । तेषां ये केचनेहन्ते श्रेयो वै मनुजादयः ॥ ३ ॥
प्रायो मुमुक्षवस्तेषां केचनैव द्विजोत्तम । मुमुक्षूणां सहस्रेषु कश्चिन्मुच्येत सिध्यति ॥ ४ ॥
मुक्तानामपि सिद्धानां नारायणपरायणः । सुदुर्लभः प्रशान्तात्मा कोटिष्वपि महामुने ॥ ५ ॥
वृत्रस्तु स कथं पापः सर्वलोकोपतापनः । इत्थं दृढमतिः कृष्ण आसीत् संग्रामे उल्बणे ।६।

एवं विकल्पितो राजन् विदुषा मुनिनापि सः । प्रश्रयावनतोऽभ्याह प्रजाकामस्ततो मुनिम् ॥२२॥

### चित्रकेतुरुवाच

भगवन् किं न विदितं तपोज्ञानसमाधिभिः । योगिनां ध्वस्तपापानां बहिरन्तः शरीरिषु ॥२३॥
तथापि पृच्छतो ब्रूयां ब्रह्मन्नात्मनि चिन्तितम् । भवतो विदुषश्चापि चोदितस्त्वदनुज्ञया ॥२४॥
लोकपालैरपि प्रार्थ्याः साम्राज्यैश्वर्यसम्पदः । न नन्दयन्त्यप्रजं मां क्षुत्तृट्काममिवापरे ॥२५॥
ततः पाहि महाभाग पूर्वैः सह गतं तमः । यथा तरेम दुस्तारं प्रजया तद्विधेहि नः ॥२६॥

### श्रीशुक उवाच

इत्यर्थितः स भगवान् कृपालुर्ब्रह्मणः सुतः । श्रपयित्वा चरुं त्वाष्ट्रं त्वष्टारमयजद्विभुः ॥२७॥
ज्येष्ठा श्रेष्ठा च या राज्ञो महिषीणां च भारत । नाम्ना कृतद्युतिस्तस्यै यज्ञोच्छिष्टमदाद् द्विजः॥२८॥
अथाह नृपतिं राजन् भवितैकस्तवात्मजः । हर्षशोकप्रदस्तुभ्यमिति ब्रह्मसुतो ययौ ॥२९॥
सापि तत्प्राशनादेव चित्रकेतोरधारयत् । गर्भं कृतद्युतिर्देवी कृत्तिकाग्नेरिवात्मजम् ॥३०॥

[redacted]

पपात भूमौ परिवृद्धया शुचा मुमोह विभ्रष्टशिरोरुहाम्बरा ॥ ४८ ॥
ततो नृपान्तःपुरवर्तिनो जना नराश्च नार्यश्च निशम्य रोदनम् ।
आगत्य तुल्यव्यसनाः सुदुःखितास्ताश्च व्यलीकं रुरुदुः कृतागसः ॥ ४९ ॥
श्रुत्वा मृतं पुत्रमलक्षितान्तकं विनष्टदृष्टिः प्रपतन् स्खलन् पथि ।
स्नेहानुबन्धैधितया शुचा भृशं विमूर्च्छितोऽनुप्रकृतिर्द्विजैर्वृतः ॥ ५० ॥
पपात बालस्य स पादमूले मृतस्य विस्रस्तशिरोरुहाम्बरः ।
दीर्घं श्वसन् बाष्पकलोपरोधतो निरुद्धकण्ठो न शशाक भाषितुम् ॥ ५१ ॥
पतिं निरीक्ष्योरुशुचार्पितं तदा मृतं च बालं सुतमेकसन्ततिम् ।
जनस्य राज्ञी प्रकृतेश्च हृद्रुजं सती दधाना विललाप चित्रधा ॥ ५२ ॥
स्तनद्वयं कुङ्कुमगन्धमण्डितं निषिञ्चती साञ्जनबाष्पबिन्दुभिः ।
विकीर्य केशान् विगलत्स्रजः सुतं शुशोच चित्रं कुररीव सुस्वरम् ॥ ५३ ॥

कोऽयं स्यात्तव राजेन्द्र भवान् यमनुशोचति । त्वं चास्य कतमः सृष्टौ पुरेदानीमतः परम् ॥ २ ॥
यथा प्रयान्ति संयान्ति स्रोतोवेगेन वालुकाः । संयुज्यन्ते वियुज्यन्ते तथा कालेन देहिनः ॥ ३ ॥
यथा धानासु वै धाना भवन्ति न भवन्ति च । एवं भूतेषु भूतानि चोदितानीशमायया ॥ ४ ॥
वयं च त्वं च ये चेमे तुल्यकालाश्चराचराः । जन्ममृत्योर्यथा पश्चात् प्राङ्नैवमधुनापि भोः॥ ५ ॥
भूतैर्भूतानि भूतेशः सृजत्यवति हन्त्यजः । आत्मसृष्टैरस्वतन्त्रैरनपेक्षोऽपि बालवत् ॥ ६ ॥
देहेन देहिनो राजन् देहाद्देहोऽभिजायते । बीजादेव यथा बीजं देह्यर्थ इव शाश्वतः ॥ ७ ॥
देहदेहिविभागोऽयमविवेककृतः पुरा । जातिव्यक्तिविभागोऽयं यथा वस्तुनि कल्पितः ।८।

### श्रीशुक उवाच

एवमाश्वासितो राजा चित्रकेतुर्द्विजोक्तिभिः । प्रमृज्य पाणिना वक्त्रमाधिम्लानमभाषत ॥ ९ ॥

### राजोवाच

कौ युवां ज्ञानसम्पन्नौ महिष्ठौ च महीयसाम् । अवधूतेन वेषेण गूढाविह समागतौ ॥१०॥

[redacted]

### नारद उवाच

एतां मन्त्रोपनिषदं प्रतीच्छ प्रयतो मम । यां धारयन् सप्तरात्राद् द्रष्टा सङ्कर्षणं प्रभुम् ॥२७॥
यत्पादमूलमुपसृत्य नरेन्द्र पूर्वे शर्वादयो भ्रममिमं द्वितयं विसृज्य ।
सद्यस्तदीयमतुलानधिकं महित्वं प्रापुर्भवानपि परं नचिरादुपैति ॥२८॥

इति श्रीमद्भागवते महापुराणे पारमहंस्यां संहितायां षष्ठस्कन्धे चित्रकेतुसान्त्वनं नाम पञ्चदशोऽध्यायः ॥१५॥

## अथ षोडशोऽध्यायः

### श्रीशुक उवाच

अथ देवऋषी राजन् सम्परेतं नृपात्मजम् । दर्शयित्वेति होवाच ज्ञातीनामनुशोचताम् ॥ १ ॥

### नारद उवाच

जीवात्मन् पश्य भद्रं ते मातरं पितरं च ते । सुहृदो बान्धवास्तप्ताः शुचा त्वत्कृतया भृशम्॥ २ ॥
कलेवरं स्वमाविश्य शेषमायुः सुहृद्वृतः । भुङ्क्ष्व भोगान् पितृप्रत्तानधितिष्ठ नृपासनम् ॥ ३ ॥

### जीव उवाच

[redacted]

ॐ नमस्तुभ्यं भगवते वासुदेवाय धीमहि । प्रद्युम्नायानिरुद्धाय नमः सङ्कर्षणाय च ॥१८॥
नमो विज्ञानमात्राय परमानन्दमूर्तये । आत्मारामाय शान्ताय निवृत्तद्वैतदृष्टये ॥१९॥
आत्मानन्दानुभूत्यैव न्यस्तशक्त्यूर्मये नमः । हृषीकेशाय महते नमस्ते विश्वमूर्तये ॥२०॥
वचस्युपरतेऽप्राप्य य एको मनसा सह । अनामरूपश्चिन्मात्रः सोऽव्यान्नः सदसत्परः ॥२१॥
यस्मिन्निदं यतश्चेदं तिष्ठत्यप्येति जायते । मृन्मयेष्विव मृज्जातिस्तस्मै ते व्रह्मणे नमः ॥२२॥
यन्न स्पृशन्ति न विदुर्मनोबुद्धीन्द्रियासवः । अन्तर्बहिश्च विततं व्योमवत्तन्नतोऽस्म्यहम् ॥२३॥

देहेन्द्रियप्राणमनोधियोऽमी यदंशविद्धाः प्रचरन्ति कर्मसु ।
नैवान्यदा लोहमिवाप्रतप्तं स्थानेषु तद् द्रष्टृपदेशमेति ॥ २४ ॥

ॐ नमो भगवते महापुरुषाय महानुभावाय महाविभूतिपतये सकलसात्वतपरिवृढनिकरकरकमलकुड्मलोपलालितचरणारविन्दयुगल परमपरमेष्ठिन् नमस्ते ॥ २५ ॥

परमाणुपरममहतोस्त्वमाद्यन्तान्तरवर्ती त्रयविधुरः ।
आदावन्तेऽपि च सत्त्वानां यद् ध्रुवं तदेवान्तरालेऽपि ॥ ३६ ॥
क्षित्यादिभिरेष किलावृतः सप्तभिर्दशगुणोत्तरैराण्डकोशः ।
यत्र पतत्यणुकल्पः सहाण्डकोटिकोटिभिस्तदनन्तः ॥ ३७ ॥
विषयतृषो नरपशवो य उपासते विभूतीर्न परं त्वाम् ।
तेषामाशिष्र ईश तदनु विनश्यन्ति यथा राजकुलम् ॥ ३८ ॥
कामधियस्त्वयि रचिता न परम रोहन्ति यथा करम्भबीजानि ।
ज्ञानात्मन्यगुणमये गुणगणतोऽस्य द्वन्द्वजालानि ॥ ३९ ॥
जितमजित तदा भवता यदाऽऽह भागवतं धर्ममनवद्यम् ।
निष्किञ्चना ये मुनय आत्मारामा यमुपासतेऽपवर्गाय ॥ ४० ॥
विषममतिर्न यत्र नृणां त्वमहमिति मम तवेति च यदन्यत्र ।

### श्रीभगवानुवाच

यन्नारदाङ्गिरोभ्यां ते व्याहृतं मेऽनुशासनम् । संसिद्धोऽसि तया राजन् विद्यया दर्शनाच्च मे ॥५०॥
अहं वै सर्वभूतानि भूतात्मा भूतभावनः । शब्दब्रह्म परं ब्रह्म ममोभे शाश्वती तनू ॥५१॥
लोके विततमात्मानं लोकं चात्मनि संततम् । उभयं च मया व्याप्तं मयि चैवोभयं कृतम् ॥५२॥
यथा सुषुप्तः पुरुषो विश्वं पश्यति चात्मनि । आत्मानमेकदेशस्थं मन्यते स्वप्न उत्थितः ॥५३॥
एवं जागरणादीनि जीवस्थानानि चात्मनः । मायामात्राणि विज्ञाय तद्द्रष्टारं परं स्मरेत् ॥५४॥
येन प्रसुप्तः पुरुषः स्वापं वेदात्मनस्तदा । सुखं च निर्गुणं ब्रह्म तमात्मानमवेहि माम् ॥५५॥
उभयं स्मरतः पुंसः प्रस्वापप्रतिबोधयोः । अन्वेति व्यतिरिच्येत तज्ज्ञानं ब्रह्म तत् परम् ॥५६॥
यदेतद् विस्मृतं पुंसो मद्भावं भिन्नमात्मनः । ततः संसार एतस्य देहाद् देहो मृतेर्मृतिः ॥५७॥
लब्ध्वेह मानुषीं योनिं ज्ञानविज्ञानसम्भवाम् । आत्मानं यो न बुद्ध्येत न क्वचिच्छममाप्नुयात्।५८।

[redacted]

जटाधरस्तीव्रतपा ब्रह्मवादिसभापतिः । अङ्कीकृत्य स्त्रियं चास्ते गतह्रीः प्राकृतो यथा ॥ ७ ॥
प्रायशः प्राकृताश्चापि स्त्रियं रहसि बिभ्रति । अयं महाव्रतधरो बिभर्ति सदसि स्त्रियम् ॥ ८ ॥

### श्रीशुक उवाच

भगवानपि तच्छ्रुत्वा प्रहस्यागाधधीर्नृप । तूष्णीं बभूव सदसि सभ्याश्च तदनुव्रताः ॥ ९ ॥
इत्यतद्वीर्यविदुषि ब्रुवाणे बह्वशोभनम् । रुषाऽऽह देवी धृष्टाय निर्जितात्माभिमानिने ॥१०॥

### पार्वत्युवाच

अयं किमधुना लोके शास्ता दण्डधरः प्रभुः । अस्मद्विधानां दुष्टानां निर्लज्जानां च विप्रकृत् ॥११॥

न वेद धर्मं किल पद्मयोनिर्न ब्रह्मपुत्रा भृगुनारदाद्याः ।
न वै कुमारः कपिलो मनुश्च ये नो निषेधन्त्यतिवर्तिनं हरम् ॥ १२ ॥
एषामनुध्येयपदाब्जयुग्मं जगद्गुरुं मङ्गलमङ्गलं स्वयम् ।
यः क्षत्रबन्धुः परिभूय सूरीन् प्रशास्ति धृष्टस्तदयं हि दण्ड्यः ॥ १३ ॥

ततस्तु भगवान् रुद्रो रुद्राणीमिदमब्रवीत् । देवर्षिदैत्यसिद्धानां पार्षदानां च शृण्वताम् ॥२६॥

### श्रीरुद्र उवाच

दृष्टवत्यसि सुश्रोणि हरेरद्भुतकर्मणः । माहात्म्यं भृत्यभृत्यानां निःस्पृहाणां महात्मनाम् २७
नारायणपराः सर्वे न कुतश्चन बिभ्यति । स्वर्गापवर्गनरकेष्वपि तुल्यार्थदर्शिनः ॥२८॥
देहिनां देहसंयोगाद् द्वन्द्वानीश्वरलीलया । सुखं दुःखं मृतिर्जन्म शापोऽनुग्रह एव च ॥२९॥
अविवेककृतः पुंसो ह्यर्थभेद इवात्मनि । गुणदोषविकल्पश्च भिदेव स्रजिवत् कृतः ॥३०॥
वासुदेवे भगवति भक्तिमुद्वहतां नृणाम् । ज्ञानवैराग्यवीर्याणां नेह कश्चिद् व्यपाश्रयः ॥३१॥

नाहं विरिञ्चो न कुमारनारदौ न ब्रह्मपुत्रा मुनयः सुरेशाः ।
विदाम यस्येहितमंशकांशका न तत्स्वरूपं पृथगीशमानिनः ॥३२॥

न ह्यस्यास्ति प्रियः कश्चिन्नाप्रियः स्वः परोऽपि वा । आत्मत्वात् सर्वभूतानां सर्वभूतप्रियो हरिः॥३३॥
तस्य चायं महाभागश्चित्रकेतुः प्रियोऽनुगः । सर्वत्र समदृक् शान्तो ह्यहं चैवाच्युतप्रियः ॥३४॥
तस्मान्न विस्मयः कार्यः पुरुषेषु महात्मसु । [redacted]

पौलोम्यामिन्द्र आधत्त त्रीन् पुत्रानिति नः श्रुतम् । जयन्तमृषभं तात तृतीयं मीढुषं प्रभुः ॥ ७ ॥
उरुक्रमस्य देवस्य मायावामनरूपिणः । कीर्तौ पत्न्यां बृहच्छ्लोकस्तस्यासन् सौभगादयः ।८।
तत्कर्मगुणवीर्याणि काश्यपस्य महात्मनः । पश्चाद् वक्ष्यामहेऽदित्यां यथा वाववतार ह ॥ ९ ॥
अथ कश्यपदायादान् दैतेयान् कीर्तयामि ते । यत्र भागवतः श्रीमान् प्रह्लादो बलिरेव च ॥१०॥
दितेर्द्वाविव दायादौ दैत्यदानववन्दितौ । हिरण्यकशिपुर्नाम हिरण्याक्षश्च कीर्तितौ ॥११॥
हिरण्यकशिपोर्भार्या कयाधुर्नाम दानवी । जम्भस्य तनया दत्ता सुषुवे चतुरः सुतान् ॥१२॥
संह्लादं प्रागनुह्लादं ह्लादं प्रह्लादमेव च । तत्स्वसा सिंहिका नाम राहुं विप्रचितोऽग्रहीत् ।१३।
शिरोऽहरद् यस्य हरिश्चक्रेण पिबतोऽमृतम् । संह्लादस्य कृतिर्भार्यासूत पञ्चजनं ततः ॥१४॥
ह्लादस्य धमनिर्भार्यासूत वातापिमिल्वलम् । योऽगस्त्याय त्वतिथये पेचे वातापिमिल्वलः ॥१५॥
अनुह्लादस्य सूर्म्यायां बाष्कलो महिषस्तथा । विरोचनस्तु प्राह्लादिर्देव्यास्तस्याभवद् बलिः ।१६।

### कश्यप उवाच

वरं वरय वामोरु प्रीतस्तेऽहमनिन्दिते । स्त्रिया भर्तरि सुप्रीते कः काम इह चागमः ॥३२॥
पतिरेव हि नारीणां दैवतं परमं स्मृतम् । मानसः सर्वभूतानां वासुदेवः श्रियः पतिः ॥३३॥
स एव देवतालिङ्गैर्नामरूपविकल्पितैः । इज्यते भगवान् पुम्भिः स्त्रीभिश्च पतिरूपधृक् ।३४।
तस्मात् पतिव्रता नार्यः श्रेयस्कामाः सुमध्यमे । यजन्तेऽनन्यभावेन पतिमात्मानमीश्वरम् ॥३५॥
सोऽहं त्वयार्चितो भद्रे ईदृग्भावेन भक्तितः । तत् ते सम्पादये काममसतीनां सुदुर्लभम् ॥३६॥

### दितिरुवाच

वरदो यदि मे ब्रह्मन् पुत्रमिन्द्रहणं वृणे । अमृत्युं मृतपुत्राहं येन मे घातितौ सुतौ ॥३७॥
निशम्य तद्वचो विप्रो विमनाः पर्यतप्यत । अहो अधर्मः सुमहानद्य मे समुपस्थितः ॥३८॥
अहो अद्येन्द्रियारामो योषिन्मय्येह मायया । गृहीतचेताः कृपणः पतिष्ये नरके ध्रुवम् ॥३९॥
कोऽतिक्रमोऽनुवर्तन्त्याः स्वभावमिह

मातृष्वसुरभिप्रायमिन्द्र आज्ञाय मानद । शुश्रूषणेनाश्रमस्थां दितिं पर्यचरत् कविः ॥५६॥
नित्यं वनात् सुमनसः फलमूलसमित्कुशान् । पत्राङ्कुरमृदोऽपश्च काले काल उपाहरत् ॥५७॥
एवं तस्या व्रतस्थाया व्रतच्छिद्रं हरिर्नृप । प्रेप्सुः पर्यचरज्जिह्मो मृगहेव मृगाकृतिः ॥५८॥
नाध्यगच्छद् व्रतच्छिद्रं तत्परोऽथ महीपते । चिन्तां तीव्रां गतः शक्रः केन मे स्याच्छिवं त्विह ५९
एकदा सा तु सन्ध्यायामुच्छिष्टा व्रतकर्शिता । अस्पृष्टवार्यधौताङ्घ्रिः सुष्वाप विधिमोहिता॥६०॥
लब्ध्वा तदन्तरं शक्रो निद्रापहृतचेतसः । दितेः प्रविष्ट उदरं योगेशो योगमायया ॥६१॥
चकर्त सप्तधा गर्भं वज्रेण कनकप्रभम् । रुदन्तं सप्तधैकैकं मा रोदीरिति तान् पुनः ॥६२॥
ते तमूचुः पाट्यमानाः सर्वे प्राञ्जलयो नृप । नो जिघांससि किमिन्द्र भ्रातरो मरुतस्तव ॥६३॥
मा भैष्ट भ्रातरो मह्यं यूयमित्याह कौशिकः । अनन्यभावान् पार्षदानात्मनो मरुतां गणान् ॥६४॥
न ममार दितेर्गर्भः श्रीनिवासानुकम्पया । बहुधा कुलिशक्षुण्णो द्रौण्यस्त्रेण यथा भवान् ॥६५॥
सकृदिष्ट्वाऽऽदिपुरुषं पुरुषो याति साम्यताम् । संवत्सरं किञ्चिदूनं दित्या यद्धरिरर्चितः ॥६६॥

[redacted]

## श्रीशुक उवाच

शुक्ले मार्गशिरे पक्षे योषिद् भर्तुरनुज्ञया । आरभेत व्रतमिदं सार्वकामिकमादितः ॥ २ ॥
निशम्य मरुतां जन्म ब्राह्मणाननुमन्त्र्य च । स्नात्वा शुक्लदती शुक्ले वसीतालङ्कृताम्बरे ।
पूजयेत् प्रातराशात् प्राग् भगवन्तं श्रिया सह ॥ ३ ॥
अलं ते निरपेक्षाय पूर्णकाम नमोऽस्तु ते । महाविभूतिपतये नमः सकलसिद्धये ॥ ४ ॥
यथा त्वं कृपया भूत्या तेजसा महिनौजसा । जुष्ट ईशगुणैः सर्वैस्ततोऽसि भगवान् प्रभुः ॥ ५ ॥
विष्णुपत्नि महामाये महापुरुषलक्षणे । प्रीयेथा मे महाभागे लोकमातर्नमोऽस्तु ते ॥ ६ ॥

ॐ नमो भगवते महापुरुषाय महानुभावाय महाविभूतिपतये सह महाविभूतिभिर्बलिमुपहराणीति । अनेनाहरहर्मन्त्रेण विष्णोरावाहनार्घ्यपाद्योपस्पर्शनस्नानवासउपवीतविभूषणगन्धपुष्पधूपदीपोपहाराद्युपचारांश्च समाहित उपाहरेत् ॥ ७ ॥

हविःशेषं तु जुहुयादनले द्वादशाहुतीः ।
ॐ नमो भगवते महापुरुषाय महाविभूतिपतये स्वाहेति ॥ ८ ॥

पाकयज्ञविधानेन द्वादशैवाहुतीः पतिः ॥२२॥

आशिषः शिरसाऽऽदाय द्विजैः प्रीतैः समीरिताः । प्रणम्य शिरसा भक्त्या भुञ्जीत तदनुज्ञया ॥२३॥

आचार्यमग्रतः कृत्वा वाग्यतः सह बन्धुभिः । दद्यात् पत्न्यै चरोः शेषं सुप्रजास्त्वं सुसौभगम् २४

एतच्चरित्वा विधिवद् व्रतं विभोरभीप्सितार्थं लभते पुमानिह ।
स्त्री त्वेतदास्थाय लभेत सौभगं श्रियं प्रजां जीवपतिं यशो गृहम् ॥ २५ ॥
कन्या च विन्देत समग्रलक्षणं वरं त्ववीरा हतकिल्बिषा गतिम् ।
मृतप्रजा जीवसुता धनेश्वरी सुदुर्भगा सुभगा रूपमग्र्यम् ॥ २६ ॥
विन्देद् विरूपा विरुजा विमुच्यते य आमयावी

ॐ श्रीपरमात्मने नमः

# श्रीमद्भागवतम्

## सप्तमस्कन्धः

## अथ प्रथमोऽध्यायः

### राजोवाच

समः प्रियः सुहृद् ब्रह्मन् भूतानां भगवान् स्वयम् । इन्द्रस्यार्थे कथं दैत्यानवधीद् विषमो यथा ॥ १ ॥
न ह्यस्यार्थः सुरगणैः साक्षान्निःश्रेयसात्मनः । नैवासुरेभ्यो विद्वेषो नोद्वेगश्चागुणस्य हि ॥ २ ॥
इति नः सुमहाभाग नारायणगुणान् प्रति । संशयः सुमहाञ्जातस्तद् भवांश्छेत्तुमर्हति ॥ ३ ॥

### श्रीशुक उवाच

साधु पृष्टं महाराज हरेश्चरितमद्भुतम् । यत्र भागवतमाहात्म्यं भगवद्भक्तिवर्धनम् ॥ ४ ॥

[redacted]

एतद् वेदितुमिच्छामः सर्व एव वयं मुने । भगवन्निन्दया वेनो द्विजैस्तमसि पातितः ॥१६॥
दमघोषसुतः पाप आरभ्य कलभाषणात् । सम्प्रत्यमर्षी गोविन्दे दन्तवक्त्रश्च दुर्मतिः ॥१७॥
शपतोरसकृद् विष्णुं यद् ब्रह्म परमव्ययम् । श्वित्रो न जातो जिह्वायां नान्धं विविशतुस्तमः ॥१८॥
कथं तस्मिन् भगवति दुरवग्राहधामनि । पश्यतां सर्वलोकानां लयमीयतुरञ्जसा ॥१९॥
एतद् भ्राम्यति मे बुद्धिर्दीपार्चिरिव वायुना । ब्रूह्येतदद्भुततमं भगवांस्तत्र कारणम् ॥२०॥

### श्रीशुक उवाच

राज्ञस्तद् वच आकर्ण्य नारदो भगवानृषिः । तुष्टः प्राह तमाभाष्य शृण्वत्यास्तत्सदः कथाः॥२१॥

### नारद उवाच

निन्दनस्तवसत्कारन्यक्कारार्थं कलेवरम् । प्रधानपरयो राजन्नविवेकेन कल्पितम् ॥२२॥
हिंसा तदभिमानेन दण्डपारुष्ययोर्यथा । वैषम्यमिह भूतानां ममाहमिति पार्थिव ॥२३॥
यन्निबद्धोऽभिमानोऽयं तद्वधात् प्राणिनां वधः । तथा न यस्य कैवल्यादभिमानोऽखिलात्मनः ।
परस्य दमकर्तुर्हि हिंसा केनास्य

जज्ञाते तौ दितेः पुत्रौ दैत्यदानववन्दितौ । हिरण्यकशिपुर्ज्येष्ठो हिरण्याक्षोऽनुजस्ततः ॥३९॥
हतो हिरण्यकशिपुर्हरिणा सिंहरूपिणा । हिरण्याक्षो घरोद्धारे विभ्रता सौकरं वपुः ॥४०॥
हिरण्यकशिपुः पुत्रं प्रह्लादं केशवप्रियम् । जिघांसुरकरोन्नाना यातना मृत्युहेतवे ॥४१॥
सर्वभूतात्मभूतं तं प्रशान्तं समदर्शनम् । भगवत्तेजसा स्पृष्टं नाशक्नोद्धन्तुमुद्यमैः ॥४२॥
ततस्तौ राक्षसौ जातौ केशिन्यां विश्रवः सुतौ । रावणः कुम्भकर्णश्च सर्वलोकोपतापनौ ॥४३॥
तत्रापि राघवो भूत्वा न्यहनच्छापमुक्तये । रामवीर्यं श्रोष्यसि त्वं मार्कण्डेयमुखात् प्रभो ॥४४॥
तावेव क्षत्रियौ जातौ मातृष्वस्रात्मजौ तव । अधुना शापनिर्मुक्तौ कृष्णचक्रहतांहसौ ॥४५॥
वैरानुबन्धतीव्रेण ध्यानेनाच्युतसात्मताम् । नीतौ पुनर्हरेः पार्श्वं जग्मतुर्विष्णुपार्षदौ ॥४६॥

### युधिष्ठिर उवाच

विद्वेषो दयिते पुंत्रे कथमासीन्महात्मनि । ब्रूहि मे भगवन् येन प्रह्लादस्याच्युतात्मता ॥४७॥

इति श्रीमद्भागवते महापुराणे पारमहंस्यां संहितायां सप्तमस्कन्धे प्रह्लादचरित्रोपक्रमे प्रथमोऽध्यायः ॥१॥

## अथ द्वितीयोऽध्यायः

एवं विप्रकृते लोके दैत्येन्द्रानुचरैर्मुहुः । दिवं देवाः परित्यज्य भुवि चेरुरलक्षिताः ॥१६॥
हिरण्यकशिपुर्भ्रातुः सम्परेतस्य दुःखितः । कृत्वा कटोदकादीनि भ्रातृपुत्रानसान्त्वयत् ॥१७॥
शकुनिं शम्बरं धृष्टं भूतसन्तापनं वृकम् । कालनाभं महानाभं हरिश्मश्रुमथोत्कचम् ॥१८॥
तन्मातरं रुषाभानुं दितिं च जननीं गिरा । श्लक्ष्णया देशकालज्ञ इदमाह जनेश्वर ॥१९॥

### हिरण्यकशिपुरुवाच

अम्बाम्ब हे वधूः पुत्रा वीरं मार्हथ शोचितुम् । रिपोरभिमुखे श्लाघ्यः शूराणां वध ईप्सितः ॥२०॥
भूतानामिह संवासः प्रपायामिव सुव्रते । दैवेनैकत्र नीतानामुन्नीतानां स्वकर्मभिः ॥२१॥
नित्य आत्माव्ययः शुद्धः सर्वगः सर्ववित् परः । धत्तेऽसावात्मनो लिङ्गं मायया विसृजन् गुणान् २२
यथाम्भसा प्रचलता तरवोऽपि चला इव । चक्षुषा भ्राम्यमाणेन दृश्यते चलतीव भूः ॥२३॥
एवं गुणैर्भ्राम्यमाणे मनस्यविकलः पुमान् । याति तत्साम्यतां भद्रे ह्यलिङ्गो लिङ्गवानिव ॥२४॥

अहो वयं धन्यतमा यदत्र त्यक्ताः पितृभ्यां न विचिन्तयामः ।
अभक्ष्यमाणा अबला वृकादिभिः स रक्षिता रक्षति यो हि गर्भे ॥ ३८ ॥
य इच्छयेशः सृजतीदमव्ययो य एव रक्षत्यवलुम्पते च यः ।
तस्याबलाः क्रीडनमाहुरीशितुश्चराचरं निग्रहसंग्रहे प्रभुः ॥ ३९ ॥
पथि च्युतं तिष्ठति दिष्टरक्षितं गृहे स्थितं तद्विहतं विनश्यति ।
जीवत्यनाथोऽपि तदीक्षितो वने गृहेऽपि गुप्तोऽस्य हतो न जीवति॥ ४० ॥
भूतानि तैस्तैर्निजयोनिकर्मभिर्भवन्ति काले न भवन्ति सर्वशः ।
न तत्र ह्यात्मा प्रकृतावपि स्थितस्तस्या गुणैरन्यतमो निबध्यते ॥ ४१ ॥
इदं शरीरं पुरुषस्य मोहजं यथा पृथग् भौतिकमीयते गृहम् ।
यथौदकैः पार्थिवतैजसैर्जनः कालेन जातो विकृतो विनश्यति ॥ ४२ ॥
यथानलो दारुषु भिन्न ईयते यथानिलो देहगतः पृथक् स्थितः ।
यथा नभः सर्वगतं न सज्जते तथा पुमान् सर्वगुणाश्रयः परः ॥ ४३ ॥

[redacted]

### हिरण्यकशिपुरुवाच

बाल एवं प्रवदति सर्वे विस्मितचेतसः । ज्ञातयो मेनिरे सर्वमनित्यमयथोत्थितम् ॥५८॥
यम एतदुपाख्याय तत्रैवान्तरधीयत । ज्ञातयोऽपि सुयज्ञस्य चक्रुर्यत् साम्परायिकम् ॥५९॥
ततः शोचत मा यूयं परं चात्मानमेव च । क आत्मा कः परो वात्र स्वीयः पारक्य एव वा ।
स्वपराभिनिवेशेन विनाज्ञानेन देहिनाम् ॥ ६० ॥

### नारद उवाच

इति दैत्यपतेर्वाक्यं दितिराकर्ण्य सस्नुषा । पुत्रशोकं क्षणात् त्यक्त्वा तत्ते चित्तमधारयत् ॥६१॥

इति श्रीमद्भागवते महापुराणे पारमहंस्यां संहितायां सप्तमस्कन्धे दितिशोकापनयनं नाम द्वितीयोऽध्यायः ॥२॥

## अथ तृतीयोऽध्यायः

### नारद उवाच

हिरण्यकशिपू राजन्नजेयमजरामरम् । आत्मानमप्रतिद्वन्द्वमेकराजं व्यधित्सत ॥ १ ॥
स तेपे मन्दरद्रोण्यां तपः परमदारुणम् । ऊर्ध्वबाहुर्नभोदृष्टिः पादाङ्गुष्ठाश्रितावनिः ॥ २ ॥

अद्राक्षमहमेतत् ते हृत्सारं महदद्भुतम् । दंशभक्षितदेहस्य प्राणा ह्यस्थिषु शेरते ॥१८॥
नैतत् पूर्वर्षयश्चक्रुर्न करिष्यन्ति चापरे । निरम्बुर्धारयेत् प्राणान् को वै दिव्यसमाः शतम् ॥१९॥
व्यवसायेन तेऽनेन दुष्करेण मनस्विनाम् । तपोनिष्ठेन भवता जितोऽहं दितिनन्दन ॥२०॥
ततस्त आशिषः सर्वा ददाम्यसुरपुङ्गव । मर्त्यस्य ते अमर्त्यस्य दर्शनं नाफलं मम ॥२१॥

### नारद उवाच

इत्युक्त्वाऽऽदिभवो देवो भक्षिताङ्गं पिपीलिकैः । कमण्डलुजलेनौक्षद् दिव्येनामोघराधसा ॥२२॥
स तत्कीचकवल्मीकात् सहओजोबलान्वितः । सर्वावयवसम्पन्नो वज्रसंहननो युवा ।
उत्थितस्तप्तहेमाभो विभावसुरिवैधसः ॥ २३ ॥
स निरीक्ष्याम्बरे देवं हंसवाहमवस्थितम् । ननाम शिरसा भूमौ तद्दर्शनमहोत्सवः ॥२४॥
उत्थाय प्राञ्जलिः प्रह्व ईक्षमाणो दृशा विभुम् । हर्षाश्रुपुलकोद्भेदो गिरा गद्गदयागृणात् ॥२५॥

### हिरण्यकशिपुरुवाच

कल्पान्ते कालसृष्टेन योऽन्धेन तमसाऽऽवृतम

## अथ चतुर्थोऽध्यायः

### नारद उवाच

एवं वृतः शतधृतिर्हिरण्यकशिपोरथ । प्रादात् तत्तपसा प्रीतो वरांस्तस्य सुदुर्लभान् ॥ १ ॥

### ब्रह्मोवाच

तातेमे दुर्लभाः पुंसां यान् वृणीषे वरान् मम । तथापि वितराम्यङ्ग वरान् यदपि दुर्लभान् ॥ २ ॥
ततो जगाम भगवानमोघानुग्रहो विभुः । पूजितोऽसुरवर्येण स्तूयमानः प्रजेश्वरैः ॥ ३ ॥
एवं लब्धवरो दैत्यो बिभ्रद्धेममयं वपुः । भगवत्यकरोद् द्वेषं भ्रातुर्वधमनुस्मरन् ॥ ४ ॥
स विजित्य दिशः सर्वा लोकांश्च त्रीन् महासुरः । देवासुरमनुष्येन्द्रान् गन्धर्वगरुडोरगान् ॥ ५ ॥
सिद्धचारणविद्याध्रानृषीन् पितृपतीन् मनून् । यक्षरक्षःपिशाचेशान् प्रेतभूतपतीनथ ॥ ६ ॥
सर्वसत्त्वपतीञ्जित्वा वशमानीय विश्वजित् । जहार लोकपालानां स्थानानि सह तेजसा ॥ ७ ॥
देवोद्यानश्रिया जुष्टमध्यास्ते स्म त्रिविष्टपम् । महेन्द्रभवनं साक्षान्निर्मितं विश्वकर्मणा ।
त्रैलोक्यलक्ष्म्यायतनमध्युवासाखिलर्धिमत् ॥ ८ ॥

इति ते संयतात्मानः समाहितधियोऽमलाः । उपतस्थुर्हृषीकेशं विनिद्रा वायुभोजनाः ॥२३॥
तेषामाविरभूद् वाणी अरूपा मेघनिःस्वना । सन्नादयन्ती ककुभः साधूनामभयङ्करी ॥२४॥
मा भैष्ट विबुधश्रेष्ठाः सर्वेषां भद्रमस्तु वः । मद्दर्शनं हि भूतानां सर्वश्रेयोपपत्तये ॥२५॥
ज्ञातमेतस्य दौरात्म्यं दैतेयापसदस्य च । तस्य शान्तिं करिष्यामि कालं तावत् प्रतीक्षत ।२६।
यदा देवेषु वेदेषु गोषु विप्रेषु साधुषु । धर्मे मयि च विद्वेषः स वा आशु विनश्यति ॥२७॥
निर्वैराय प्रशान्ताय स्वसुताय महात्मने । प्रह्लादाय यदा द्रुह्येद्धनिष्येऽपि वरोर्जितम् ॥२८॥

### नारद उवाच

इत्युक्ता लोकगुरुणा तं प्रणम्य दिवौकसः । न्यवर्तन्त गतोद्वेगा मेनिरे चासुरं हतम् ॥२९॥
तस्य दैत्यपतेः पुत्राश्चत्वारः परमाद्भुताः । प्रह्लादोऽभून्महांस्तेषां गुणैर्महदुपासकः ॥३०॥
ब्रह्मण्यः शीलसम्पन्नः सत्यसन्धो जितेन्द्रियः । आत्मवत् सर्वभूतानामेकः प्रियसुहृत्तमः ॥३१॥
दासवत्संनतार्याङ्घ्रिः पितृवत् दीनवत्सलः

किमुतानुवशान् साधूंस्तादृशान् गुरुदैवतान् । एतत् कौतूहलं ब्रह्मन्नस्माकं विधम प्रभो ।
पितुः पुत्राय यद् द्वेषो मरणाय प्रयोजितः ॥४६॥

इति श्रीमद्भागवते महापुराणे पारमहंस्यां संहितायां सप्तमस्कन्धे प्रह्लादचरिते चतुर्थोऽध्यायः ॥ ४ ॥

## अथ पञ्चमोऽध्यायः

### नारद उवाच

पौरोहित्याय भगवान् वृतः काव्यः किलासुरैः । शण्डामर्कौ सुतौ तस्य दैत्यराजगृहान्तिके ॥ १ ॥
तौ राज्ञा प्रापितं बालं प्रह्लादं नयकोविदम् । पाठयामासतुः पाठ्यानन्यांश्चासुरबालकान्॥ २ ॥
यत्र तत्र गुरुणा प्रोक्तं शुश्रुवेऽनु पपाठ च । न साधु मनसा मेने स्वपरासद्ग्रहाश्रयम् ॥ ३ ॥
एकदासुरराट् पुत्रमङ्कमारोप्य पाण्डव । पप्रच्छ कथ्यतां वत्स मन्यते साधु यद् भवान्॥ ४ ॥

### प्रह्लाद उवाच

तत् साधु मन्येऽसुरवर्य देहिनां सदा समुद्विग्नधियामसद्ग्रहात् ।
हित्वाऽऽत्मपातं गृहमन्धकूपं वनं गतो यद्धरिमाश्रयेत ॥ ५ ॥

तत एनं गुरुर्ज्ञात्वा ज्ञातज्ञेयचतुष्टयम् । दैत्येन्द्रं दर्शयामास मातृमृष्टमलङ्कृतम् ॥१९॥
पादयोः पतितं बालं प्रतिनन्द्याशिषासुरः । परिष्वज्य चिरं दोर्भ्यां परमामाप निर्वृतिम् ॥२०॥
आरोप्याङ्कमवघ्राय मूर्धन्यश्रुकलाम्बुभिः । आसिञ्चन् विकसद्वक्त्रमिदमाह युधिष्ठिर ॥२१॥

### हिरण्यकशिपुरुवाच

प्रह्लादानूच्यतां तात स्वधीतं किञ्चिदुत्तमम् । कालेनैतावताऽऽयुष्मन् यदशिक्षद् गुरोर्भवान् २२

### प्रह्लाद उवाच

श्रवणं कीर्तनं विष्णोः स्मरणं पादसेवनम् । अर्चनं वन्दनं दास्यं सख्यमात्मनिवेदनम् ॥२३॥
इति पुंसार्पिता विष्णौ भक्तिश्चेन्नवलक्षणा । क्रियते भगवत्यद्धा तन्मन्येऽधीतमुत्तमम् ॥२४॥
निशम्यैतत् सुतवचो हिरण्यकशिपुस्तदा । गुरुपुत्रमुवाचेदं रुषा प्रस्फुरिताधरः ॥२५॥
ब्रह्मबन्धो किमेतत् ते विपक्षं श्रयतासता । असारं ग्राहितो बालो मामनादृत्य दुर्मते ॥२६॥

सर्वैरुपायैर्हन्तव्यः संभोजशयनासनैः । सुहृल्लिङ्गधरः शत्रुर्मुनेर्दुष्टमिवेन्द्रियम् ॥३८॥
नैर्ऋतास्ते समादिष्टा भर्त्रा वै शूलपाणयः । तिग्मदंष्ट्रकरालास्यास्ताम्रश्मश्रुशिरोरुहाः ॥३९॥
नदन्तो भैरवान् नादांश्छिन्धि भिन्धीति वादिनः । आसीनं चाहनञ्छूलैः प्रह्लादं सर्वमर्मसु ॥४०॥
परे ब्रह्मण्यनिर्देश्ये भगवत्यखिलात्मनि । युक्तात्मन्यफला आसन्नपुण्यस्येव सत्क्रियाः ॥४१॥
प्रयासेऽपहते तस्मिन् दैत्येन्द्रः परिशङ्कितः । चकार तद्वधोपायान् निर्बन्धेन युधिष्ठिर ॥४२॥
दिग्गजैर्दन्दशूकैश्च अभिचारावपातनैः । मायाभिः संनिरोधैश्च गरदानैरभोजनैः ॥४३॥
हिमवाय्वग्निसलिलैः पर्वताक्रमणैरपि । न शशाक यदा हन्तुमपापमसुरः सुतम् ।
चिन्तां दीर्घतमां प्राप्तस्तत् कर्तुं नाभ्यपद्यत ॥ ४४ ॥
एष मे बह्वसाधूक्तो वधोपायाश्च निर्मिताः । तैस्तैर्द्रोहैरसद्धर्मैर्मुक्तः स्वेनैव तेजसा ॥४५॥
वर्तमानोऽविदूरे वै बालोऽप्यजडधीरयम् । न विस्मरति मेऽनार्यं शुनःशेप इव प्रभुः ॥४६॥
अप्रमेयानुभावोऽयमकुतश्चिद्भयोऽमरः । नूनमेतद्विरोधेन मृत्युर्मे भविता न वा ॥४७॥

[redacted]

तत्प्रयासो न कर्तव्यो यत आयुर्व्ययः परम् । न तथा विन्दते क्षेमं मुकुन्दचरणाम्बुजम् ॥ ४ ॥
ततो यतेत कुशलः क्षेमाय भयमाश्रितः । शरीरं पौरुषं यावन्न विपद्येत पुष्कलम् ॥ ५ ॥
पुंसो वर्षशतं ह्यायुस्तदर्धं चाजितात्मनः । निष्फलं यदसौ रात्र्यां शेतेऽन्धं प्रापितस्तमः ॥ ६ ॥
मुग्धस्य बाल्ये कौमारे क्रीडतो याति विंशतिः । जरया ग्रस्तदेहस्य यात्यकल्पस्य विंशतिः ॥ ७ ॥
दुरापूरेण कामेन मोहेन च बलीयसा । शेषं गृहेषु सक्तस्य प्रमत्तस्यापयाति हि ॥ ८ ॥
को गृहेषु पुमान् सक्तमात्मानमजितेन्द्रियः । स्नेहपाशैर्दृढैर्बद्धमुत्सहेत विमोचितुम् ॥ ९ ॥
को न्वर्थतृष्णां विसृजेत् प्राणेभ्योऽपि य ईप्सितः । यं क्रीणात्यसुभिः प्रेष्ठैस्तस्करः सेवको वणिक् ॥ १० ॥

कथं प्रियाया अनुकम्पितायाः सङ्गं रहस्यं रुचिरांश्च मन्त्रान् ।
सुहृत्सु च स्नेहसितः शिशूनां कलाक्षराणामनुरक्तचित्तः ॥ ११ ॥
पुत्रान् स्मरंस्ता दुहितॄर्हृदय्या भ्रातॄन् स्वसॄर्वा पितरौ च दीनौ ।

तुष्टे च तत्र किमलभ्यमनन्त आद्ये किं तैर्गुणव्यतिकरादिह ये स्वसिद्धाः ।
धर्मादयः किमगुणेन च काङ्क्षितेन सारंजुषां चरणयोरुपगायतां नः ॥ २५ ॥
धर्मार्थकाम इति योऽभिहितस्त्रिवर्ग ईक्षा त्रयी नयदमौ विविधा च वार्ता ।
मन्ये तदेतदखिलं निगमस्य सत्यं स्वात्मार्पणं स्वसुहृदः परमस्य पुंसः ॥ २६ ॥
ज्ञानं तदेतदमलं दुरवापमाह नारायणो नरसखः किल नारदाय ।
एकान्तिनां भगवतस्तदकिञ्चनानां पादारविन्दरजसाऽऽप्लुतदेहिनां स्यात् ॥२७॥
श्रुतमेतन्मया पूर्वं ज्ञानं विज्ञानसंयुतम् । धर्मं भागवतं शुद्धं नारदाद् देवदर्शनात् ॥२८॥

### दैत्यपुत्रा ऊचुः

प्रह्लाद त्वं वयं चापि नर्तेऽन्यं विद्महे गुरुम् । एताभ्यां गुरुपुत्राभ्यां बालानामपि हीश्वरौ ॥२९॥
बालस्यान्तःपुरस्थस्य महत्सङ्गो दुरन्वयः । छिन्धि नः संशयं सौम्य स्याच्चेद् विश्रम्भकारणम् ३०

इति श्रीमद्भागवते महापुराणे पारमहंस्यां संहितायां सप्तमस्कन्धे प्रह्लादानुच

ऋषिं पर्यचरत् तत्र भक्त्या परमया सती । अन्तर्वत्नी स्वगर्भस्य क्षेमायेच्छाप्रसूतये ॥१४॥
ऋषिः कारुणिकस्तस्याः प्रादादुभयमीश्वरः । धर्मस्य तत्त्वं ज्ञानं च मामप्युद्दिश्य निर्मलम् ॥१५॥
तत् तु कालस्य दीर्घत्वात् स्त्रीत्वान्मातुस्तिरोदधे । ऋषिणानुगृहीतं मां नाधुनाप्यजहात् स्मृतिः।१६।
भवतामपि भूयान्मे यदि श्रद्दधते वचः । वैशारदी धीः श्रद्धातः स्त्रीबालानां च मे यथा॥१७॥
जन्माद्याः षडिमे भावा दृष्टा देहस्य नात्मनः । फलानामिव वृक्षस्य कालेनेश्वरमूर्तिना ॥१८॥
आत्मा नित्योऽव्ययः शुद्ध एकः क्षेत्रज्ञ आश्रयः । अविक्रियः स्वदृग् हेतुर्व्यापकोऽसङ्ग्यनावृतः।१९।
एतैर्द्वादशभिर्विद्वानात्मनो लक्षणैः परैः । अहंममेत्यसद्भावं देहादौ मोहजं त्यजेत् ॥२०॥

स्वर्णं यथा ग्रावसु हेमकारः क्षेत्रेषु योगैस्तदभिज्ञ आप्नुयात् ।
क्षेत्रेषु देहेषु तथाऽऽत्मयोगैरध्यात्मविद् ब्रह्मगतिं लभेत ॥२१॥

अष्टौ प्रकृतयः प्रोक्तास्त्रय एव हि तद्गुणाः । विकाराः षोडशाचार्यैः पुमानेकः समन्वयात्॥२२॥
देहस्तु सर्वसङ्घातो जगत् तस्थुरिति द्विधा । अत्रैव मृग्यः पुरुषो नेति नेतीत्यतत् त्यजन् ॥२३॥

कोऽतिप्रयासोऽसुरबालका हरेरुपासने स्वे हृदि छिद्रवत् सतः ।
स्वस्यात्मनः सख्युरशेषदेहिनां सामान्यतः किं विषयोपपादनैः ॥३८॥
रायः कलत्रं पशवः सुतादयो गृहा मही कुञ्जरकोशभूतयः ।
सर्वेऽर्थकामाः क्षणभङ्गुरायुषः कुर्वन्ति मर्त्यस्य कियत् प्रियं चलाः ॥३९॥
एवं हि लोकाः क्रतुभिः कृता अमी क्षयिष्णवः सातिशया न निर्मलाः ।
तस्माददृष्टश्रुतदूषणं परं भक्त्यैकयेशं भजतात्मलब्धये ॥४०॥
यदर्थ्यर्थ्येह कर्माणि विद्वन्मान्यसकृन्नरः । करोत्यतो विपर्यासममोघं विन्दते फलम् ॥४१॥
सुखाय दुःखमोक्षाय सङ्कल्प इह कर्मिणः । सदाऽऽप्नोतीहया दुःखमनीहायाः सुखावृतः ॥४२॥
कामान् कामयते काम्यैर्यदर्थमिह पूरुषः । स वै देहस्तु पारक्यो भङ्गुरो यात्युपैति च ॥४३॥
किमु व्यवहितापत्यदारागारधनादयः । राज्यं कोशगजामात्यभृत्याप्ता ममतास्पदाः ॥४४॥
किमेतैरात्मनस्तुच्छैः सह देहेन नश्वरैः । अनर्थैरर्थसंकाशैर्नित्यानन्दमहोदधेः ॥४५॥
निरूप्यतामिह स्वार्थः कियान देहभ

हे दुर्विनीत मन्दात्मन् कुलभेदकराधम । स्तब्धं मच्छासनोद्धूतं नेष्ये त्वाद्य यमक्षयम् ॥६॥
क्रुद्धस्य यस्य कम्पन्ते त्रयो लोकाः सहेश्वराः । तस्य मेऽभीतवन्मूढ शासनं किम्बलोऽत्यगाः ॥७॥

### प्रह्राद उवाच

न केवलं मे भवतश्च राजन् स वै बलं बलिनां चापरेषाम् ।
परेऽवरेऽमी स्थिरजङ्गमा ये ब्रह्मादयो येन वशं प्रणीताः ॥ ८ ॥
स ईश्वरः काल उरुक्रमोऽसावोजःसहःसत्त्वबलेन्द्रियात्मा ।
स एव विश्वं परमः स्वशक्तिभिः सृजत्यवत्यत्ति गुणत्रयेशः ॥ ९ ॥
जह्यासुरं भावमिमं त्वमात्मनः समं मनो धत्स्व न सन्ति विद्विषः ।
ऋतेऽजितादात्मन उत्पथस्थितात् तद्धि ह्यनन्तस्य महत् समर्हणम् ॥१०॥
दस्यून् पुरा षण्ण विजित्य लुम्पतो मन्यन्त एके स्वजिता दिशो दश ।
जितात्मनो ज्ञस्य समस्य देहिनां साधोः स्वमोहप्रभवाः कुतः परे ॥११॥

### हिरण्यकशिपुरुवाच

[redacted]

दिविस्पृशत्कायमदीर्घपीवरग्रीवोरुवक्षःस्थलमल्पमध्यमम् ।
चन्द्रांशुगौरैश्छुरितं तनूरुहैर्विष्वग्भुजानीकशतं नखायुधम् ॥२२॥
दुरासदं सर्वनिजेतरायुधप्रवेकविद्रावितदैत्यदानवम् ।
प्रायेण मेऽयं हरिणोरुमायिना वधः स्मृतोऽनेन समुद्यतेन किम् ॥ २३ ॥
एवं ब्रुवंस्त्वभ्यपतद् गदायुधो नदन् नृसिंहं प्रति दैत्यकुञ्जरः ।
अलक्षितोऽग्नौ पतितः पतङ्गमो यथा नृसिंहौजसि सोऽसुरस्तदा ॥ २४ ॥
न तद् विचित्रं खलु सत्त्वधामनि स्वतेजसा यो नु पुरापिबत् तमः ।
ततोऽभिपद्याभ्यहनन्महासुरो रुषा नृसिंहं गदयोरुवेगया ॥ २५ ॥
तं विक्रमन्तं सगदं गदाधरो महोरगं तार्क्ष्यसुतो यथाग्रहीत् ।
स तस्य हस्तोत्कलितस्तदासुरो विक्रीडतो यद्वदहिर्गरुत्मतः ॥ २६ ॥
असाध्वमन्यन्त हृतौकसोऽमरा घनच्छदा भारत सर्वधिष्ण्यपाः ।

तदा विमानावलिभिर्नभस्तलं दिदृक्षतां सङ्कुलमास नाकिनाम् ।
सुरानका दुन्दुभयोऽथ जघ्निरे गन्धर्वमुख्या ननृतुर्जगुः स्त्रियः ॥ ३६ ॥
तत्रोपव्रज्य विबुधा ब्रह्मेन्द्रगिरिशादयः । ऋषयः पितरः सिद्धा विद्याधरमहोरगाः ॥३७॥
मनवः प्रजानां पतयो गन्धर्वाप्सरचारणाः । यक्षाः किम्पुरुषास्तात वेतालाः सिद्धकिन्नराः॥३८॥
ते विष्णुपार्षदाः सर्वे सुनन्दकुमुदादयः । मूर्ध्नि बद्धाञ्जलिपुटा आसीनं तीव्रतेजसम् ।
ईडिरे नरशार्दूलं नातिदूरचराः पृथक् ॥ ३९ ॥

### ब्रह्मोवाच

नतोऽस्म्यनन्ताय दुरन्तशक्तये विचित्रवीर्याय पवित्रकर्मणे ।
विश्वस्य सर्गस्थितिसंयमान् गुणैः स्वलीलया संदधतेऽव्ययात्मने ॥ ४० ॥

### श्रीरुद्र उवाच

[redacted]

**मनव ऊचुः**

मनवो वयं तव निदेशकारिणो दितिजेन देव परिभूतसेतवः ।
भवता खलः स उपसंहृतः प्रभो करवाम ते किमनुशाधि किङ्करान् ॥ ४८ ॥

**प्रजापतय ऊचुः**

प्रजेशा वयं ते परेशाभिसृष्टा न येन प्रजा वै सृजामो निषिद्धाः ।
स एष त्वया भिन्नवक्षा नु शेते जगन्मङ्गलं सत्त्वमूर्तेऽवतारः ॥ ४९ ॥

**गन्धर्वा ऊचुः**

वयं विभो ते नटनाट्यगायका येनात्मसाद् वीर्यबलौजसा कृताः ।
स एष नीतो भवता दशामिमां किमुत्पथस्थः कुशलाय कल्पते ॥ ५० ॥

**चारणा ऊचुः**

हरे तवाङ्घ्रिपङ्कजं भवापवर्गमाश्रिता । यदेष साधुहृच्छयस्त्वयासुरः समापितः ॥ ५१ ॥

**यक्षा ऊचुः**

साक्षाच्छ्रीः प्रेषिता देवैर्दृष्ट्वा तन्महदद्भुतम् । अदृष्टाश्रुतपूर्वत्वात् सा नोपेयाय शङ्किता ॥ २ ॥
प्रह्लादं प्रेषयामास ब्रह्मावस्थितमन्तिके । तात प्रशमयोपेहि स्वपित्रे कुपितं प्रभुम् ॥ ३ ॥
तथेति शनकै राजन् महाभागवतोऽर्भकः । उपेत्य भुवि कायेन ननाम विधृताञ्जलिः ॥ ४ ॥

स्वपादमूले पतितं तमर्भकं विलोक्य देवः कृपया परिप्लुतः ।
उत्थाप्य तच्छीर्ष्ण्यदधात् कराम्बुजं कालाहिवित्रस्तधियां कृताभयम् ॥ ५ ॥
स तत्करस्पर्शधुताखिलाशुभः सपद्यभिव्यक्तपरात्मदर्शनः ।
तत्पादपद्मं हृदि निर्वृतो दधौ हृष्यत्तनुः क्लिन्नहृदश्रुलोचनः ॥ ६ ॥

अस्तौषीद्धरिमेकाग्रमनसा सुसमाहितः । प्रेमगद्गदया वाचा तन्न्यस्तहृदयेक्षणः ॥ ७ ॥

### प्रह्लाद उवाच

ब्रह्मादयः सुरगणा मुनयोऽथ सिद्धाः सत्त्वैकतानमतयो वचसां प्रवाहैः ।
नाराधितुं पुरुगुणैरधुनापि पिप्रुः किं तोष्टुमर्हति स मे हरिरुग्रजातेः ॥ ८ ॥

सोऽहं प्रियस्य सुहृदः परदेवताया लीलाकथास्तव नृसिंह विरिञ्चिगीताः ।
अञ्जस्तितर्म्यनुगृणन् गुणविप्रमुक्तो दुर्गाणि ते पदयुगालयहंससङ्गः ॥ १८ ॥
बालस्य नेह शरणं पितरौ नृसिंह नार्तस्य चागदमुदन्वति मज्जतो नौः ।
तप्तस्य तत्प्रतिविधिर्य इहाञ्जसेष्टस्तावद् विभो तनुभृतां त्वदुपेक्षितानाम् ॥ १९ ॥
यस्मिन् यतो यर्हि येन च यस्य यस्माद् यस्मै यथा यदुत यस्त्वपरः परो वा ।
भावः करोति विकरोति पृथक्स्वभावः संचोदितस्तदखिलं भवतः स्वरूपम् ॥ २० ॥
माया मनः सृजति कर्ममयं बलीयः कालेन चोदितगुणानुमतेन पुंसः ।
छन्दोमयं यदजयार्पितषोडशारं संसारचक्रमज कोऽतितरेत् त्वदन्यः ॥ २१ ॥
स त्वं हि नित्यविजितात्मगुणः स्वधाम्ना कालो वशीकृतविसृज्यविसर्गशक्तिः ।
चक्रे विसृष्टमजयेश्वर षोडशारे निष्पीड्यमानमुपकर्ष विभो प्रपन्नम् ॥ २२ ॥
दृष्टा मया दिवि विभोऽखिलधिष्ण्यपानामायुः श्रियो विभव इच्छति याञ्जनोऽयम् ।

न्यस्येदमात्मनि जगद् विलयाम्बुमध्ये शेषेऽऽत्मना निजसुखानुभवो निरीहः ।
योगेन मीलितदृगात्मनिपीतनिद्रस्तुर्ये स्थितो न तु तमो न गुणांश्च युङ्क्षे ॥ ३२ ॥
तस्यैव ते वपुरिदं निजकालशक्त्या सञ्चोदितप्रकृतिधर्मण आत्मगूढम् ।
अम्भस्यनन्तशयनाद् विरमत्समाधेर्नाभेरभूत् स्वकणिकावटवन्महाब्जम् ॥ ३३ ॥
तत्सम्भवः कविरतोऽन्यदपश्यमानस्त्वां बीजमात्मनि ततं स्वबहिर्विचिन्त्य ।
नाविन्ददब्दशतमप्सु निमज्जमानो जातेऽङ्कुरे कथमु होपलभेत बीजम् ॥ ३४ ॥
स त्वात्मयोनिरतिविस्मित आस्थितोऽब्जं कालेन तीव्रतपसा परिशुद्धभावः ।
त्वामात्मनीश भुवि गन्धमिवातिसूक्ष्मं भूतेन्द्रियाशयमये विततं ददर्श ॥ ३५ ॥
एवं सहस्रवदनाङ्घ्रिशिरःकरोरुनासास्यकर्णनयनाभरणायुधाढ्यम् ।
मायामयं सदुपलक्षितसन्निवेशं दृष्ट्वा महापुरुषमाप मुदं विरिञ्चः ॥ ३६ ॥
तस्मै भवान् हयशिरस्तनुवं च बिभ्रद् वेद

मौनव्रतश्रुततपोऽध्ययनस्वधर्मव्याख्यारहोजपसमाधय आपवर्ग्याः।
प्रायः परं पुरुष ते त्वजितेन्द्रियाणां वार्ता भवन्त्युत न वात्र तु दाम्भिकानाम् ॥ ४६ ॥
रूपे इमे सदसती तव वेदसृष्टे बीजाङ्कुराविव न चान्यदरूपकस्य।
युक्ताः समक्षमुभयत्र विचिन्वते त्वां योगेन वह्निमिव दारुषु नान्यतः स्यात् ॥ ४७ ॥
त्वं वायुरग्निरवनिर्वियदम्बुमात्राः प्राणेन्द्रियाणि हृदयं चिदनुग्रहश्च।
सर्वं त्वमेव सगुणो विगुणश्च भूमन् नान्यत् त्वदस्त्यपि मनोवचसा निरुक्तम् ॥ ४८ ॥
नैते गुणा न गुणिनो महदादयो ये सर्वे मनःप्रभृतयः सहदेवमर्त्याः।
आद्यन्तवन्त उरुगाय विदन्ति हि त्वामेवं विमृश्य सुधियो विरमन्ति शब्दात् ॥ ४९ ॥
तत् तेऽर्हत्तम नमःस्तुतिकर्मपूजाः कर्म स्मृतिश्चरणयोः श्रवणं कथायाम्।
संसेवया त्वयि विनेति षडङ्गया किं भक्तिं जनः परमहंसगतौ लभेत ॥ ५० ॥

### नारद उवाच

एतावद्वर्णितगुणो

विमुञ्चति यदा कामान् मानवो मनसि स्थितान् । तर्ह्येव पुण्डरीकाक्ष भगवत्त्वाय कल्पते ॥ ९ ॥
नमो भगवते तुभ्यं पुरुषाय महात्मने । हरयेऽद्भुतसिंहाय ब्रह्मणे परमात्मने ॥१०॥

### नृसिंह उवाच

नैकान्तिनो मे मयि जात्विहाशिष आशासतेऽमुत्र च ये भवद्विधाः ।
अथापि मन्वन्तरमेतदत्र दैत्येश्वराणामनुभुङ्क्ष्व भोगान् ॥ ११ ॥
कथा मदीया जुषमाणः प्रियास्त्वमावेश्य मामात्मनि सन्तमेकम् ।
सर्वेषु भूतेष्वधियज्ञमीशं यजस्व योगेन च कर्म हिन्वन् ॥ १२ ॥
भोगेन पुण्यं कुशलेन पापं कलेवरं कालजवेन हित्वा ।
कीर्तिं विशुद्धां सुरलोकगीतां विताय मामेष्यसि मुक्तबन्धः ॥ १३ ॥
य एतत् कीर्तयेन्मह्यं त्वया गीतमिदं नरः । त्वां च मां च स्मरन् काले कर्मबन्धात्प्रमुच्यते १४

### प्रह्लाद उवाच

वरं वरय एतत् ते वरदेशान्महेश्वर । यदनिन्दत् पिता मे त्वामविद्वांस्तेज ऐश्वरम् ॥१५॥

एतद् वपुस्ते भगवन् ध्यायतः प्रयतात्मनः । सर्वतो गोप्तृ संत्रासान्मृत्योरपि जिघांसतः ॥२९॥

### नृसिंह उवाच

मैवं वरोऽसुराणां ते प्रदेयः पद्मसम्भव । वरः क्रूरनिसर्गाणामहीनाममृतं यथा ॥३०॥

### नारद उवाच

इत्युक्त्वा भगवान् राजंस्तत्रैवान्तर्दधे हरिः । अदृश्यः सर्वभूतानां पूजितः परमेष्ठिना ॥३१॥
ततः सम्पूज्य शिरसा ववन्दे परमेष्ठिनम् । भवं प्रजापतीन् देवान् प्रह्लादो भगवत्कलाः ॥३२॥
ततः काव्यादिभिः सार्धं मुनिभिः कमलासनः । दैत्यानां दानवानां च प्रह्लादमकरोत् पतिम् ॥३३॥
प्रतिनन्द्य ततो देवाः प्रयुज्य परमाशिषः । स्वधामानि ययू राजन् ब्रह्माद्याः प्रतिपूजिताः ॥३४॥
एवं तौ पार्षदौ विष्णोः पुत्रत्वं प्रापितौ दितेः । हृदि स्थितेन हरिणा वैरभावेन तौ हतौ ॥३५॥
पुनश्च विप्रशापेन राक्षसौ तौ बभूवतुः । कुम्भकर्णदशग्रीवौ हतौ तौ रामविक्रमैः ॥३६॥
शयानौ युधि निर्भिन्नहृदयौ रामसायकैः । तच्चित्तौ जहतुर्देहं यथा प्राक्तनजन्मनि ॥३७॥

### राजोवाच

कस्मिन् कर्मणि देवस्य मयोऽहञ्जगदीशितुः । यथा चोपचिता कीर्तिः कृष्णेनानेन कथ्यताम्॥५२॥

### नारद उवाच

निर्जिता असुरा देवैर्युध्यनेनोपबृंहितैः । मायिनां परमाचार्यं मयं शरणमाययुः ॥५३॥
स निर्माय पुरस्तिस्रो हैमीरौप्यायसीर्विभुः । दुर्लक्ष्यापायसंयोगा दुर्वितर्क्यपरिच्छदाः ॥५४॥
ताभिस्तेऽसुरसेनान्यो लोकांस्त्रीन् सेश्वरान् नृप । स्मरन्तो नाशयाञ्चक्रुः पूर्ववैरमलक्षिताः ॥५५॥
ततस्ते सेश्वरा लोका उपासाद्येश्वरं विभो । त्राहि नस्तावकान् देव विनष्टांस्त्रिपुरालयैः ॥५६॥
अथानुगृह्य भगवान् मा भैष्टेति सुरान् विभुः । शरं धनुषि सन्धाय पुरेष्वस्त्रं व्यमुञ्चत ॥५७॥
ततोऽग्निवर्णा इषव उत्पेतुः सूर्यमण्डलात् । यथा मयूखसन्दोहा नादृश्यन्त पुरो यतः ॥५८॥
तैः स्पृष्टा व्यसवः सर्वे निपेतुः स्म पुरौकसः । तानानीय महायोगी मयः कूपरसेऽक्षिपत् ॥५९॥
सिद्धामृतरसस्पृष्टा वज्रसारा महौजसः । उत्तस्थुर्मेघदलना वैद्युता इव वह्नयः ॥६०॥

[redacted]

## युधिष्ठिर उवाच

भगवञ्छ्रोतुमिच्छामि नृणां धर्मं सनातनम् । वर्णाश्रमाचारयुतं यत् पुमान् विन्दते परम् ॥ २ ॥
भवान् प्रजापतेः साक्षादात्मजः परमेष्ठिनः । सुतानां सम्मतो ब्रह्मंस्तपोयोगसमाधिभिः ॥ ३ ॥
नारायणपरा विप्रा धर्मं गुह्यं परं विदुः । करुणाः साधवः शान्तास्त्वद्विधा न तथापरे ॥ ४ ॥

## नारद उवाच

नत्वा भगवतेऽजाय लोकानां धर्महेतवे । वक्ष्ये सनातनं धर्मं नारायणमुखाच्छ्रुतम् ॥ ५ ॥
योऽवतीर्यात्मनोंऽशेन दाक्षायण्यां तु धर्मतः । लोकानां स्वस्तयेऽध्यास्ते तपो बदरिकाश्रमे ॥ ६ ॥
धर्ममूलं हि भगवान् सर्ववेदमयो हरिः । स्मृतं च तद्विदां राजन् येन चात्मा प्रसीदति ॥ ७ ॥
सत्यं दया तपः शौचं तितिक्षेक्षा शमो दमः । अहिंसा ब्रह्मचर्यं च त्यागः स्वाध्याय आर्जवम् ८
सन्तोषः समदृक् सेवा ग्राम्येहोपरमः शनैः । नृणां विपर्ययेहेक्षा मौनमात्मविमर्शनम् ॥ ९ ॥
अन्नाद्यादेः संविभागो भूतेभ्यश्च यथार्हतः । तेष्वात्मदेवताबुद्धिः सुतरां नृषु पाण्डव ॥१०॥
श्रवणं कीर्तनं चास्य स्मरणं महतां गतेः । सेवेज्याव

कामैरुच्चावचैः साध्वी प्रश्रयेण दमेन च । वाक्यैः सत्यैः प्रियैः प्रेम्णा काले काले भजेत् पतिम्॥
सन्तुष्टालोलुपा दक्षा धर्मज्ञा प्रियसत्यवाक् । अप्रमत्ता शुचिः स्निग्धा पतिं त्वपतितं भजेत् ।२८।
या पतिं हरिभावेन भजेच्छ्रीरिव तत्परा । हर्यात्मना हरेर्लोके पत्या श्रीरिव मोदते ॥२९॥
वृत्तिः संकरजातीनां तत्तत्कुलकृता भवेत् । अचौराणामपापानामन्त्यजान्तेवसायिनाम् ॥३०॥
प्रायः स्वभावविहितो नृणां धर्मो युगे युगे । वेददृग्भिः स्मृतो राजन् प्रेत्य चेह च शर्मकृत् ।३१।
वृत्त्या स्वभावकृतया वर्तमानः स्वकर्मकृत् । हित्वा स्वभावजं कर्म शनैर्निर्गुणतामियात् ॥३२॥
उप्यमानं मुहुः क्षेत्रं स्वयं निर्वीर्यतामियात् । न कल्पते पुनः सूत्या उप्तं बीजं च नश्यति ॥३३॥
एवं कामाशयं चित्तं कामानामतिसेवया । विरज्येत यथा राजन्नाग्निवत् कामबिन्दुभिः ॥३४॥
यस्य यल्लक्षणं प्रोक्तं पुंसो वर्णाभिव्यञ्जकम् । यदन्यत्रापि दृश्येत तत् ते नैव विनिर्दिशेत् ॥३५॥

इति श्रीमद्भागवते महापुराणे पारमहंस्यां संहितायां सप्तमस्कन्धे युधिष्ठिरनारदसंवादे
सदाचारनिर्णयो नामैकादशोऽध्यायः ॥ ११ ॥

## अथ द्वादशोऽध्यायः

न कृष्टपच्यमश्नीयादकृष्टं चाप्यकालतः । अग्निपक्वमथामं वा अर्कपक्वमुताहरेत् ।।१८।।
वन्यैश्चरुपुरोडाशान् निर्वपेत् कालचोदितान् । लब्धे नवे नवेऽन्नाद्ये पुराणं तु परित्यजेत् ।।१९।।
अग्न्यर्थमेव शरणमुटजं वाद्रिकन्दराम् । श्रयेत हिमवाय्वग्निवर्षार्कातपषाट् स्वयम् ।।२०।।
केशरोमनखश्मश्रुमलानि जटिलो दधत् । कमण्डल्वजिने दण्डवल्कलाग्निपरिच्छदान् ।।२१।।
चरेद् वने द्वादशाब्दानष्टौ वा चतुरो मुनिः । द्वावेकं वा यथा बुद्धिर्न विपद्येत कृच्छ्रतः ।।२२।।
यदाकल्पः स्वक्रियायां व्याधिभिर्जरयाथवा । आन्वीक्षिक्यां वा विद्यायां कुर्यादनशनादिकम् २३
आत्मन्यग्नीन् समारोप्य संन्यस्याहंममात्मताम् । कारणेषु न्यसेत् सम्यक् संघातं तु यथार्हतः ।।२४।।
खे खानि वायौ निःश्वासांस्तेजस्यूष्माणमात्मवान्। अप्स्वसृक्श्लेष्मपूयानि क्षितौ शेषं यथोद्भवम् ।।
वाचमग्नौ सवक्तव्यामिन्द्रे शिल्पं करावपि । पदानि गत्या वयसि रत्योपस्थं प्रजापतौ ।।२६।।
मृत्यौ पायुं विसर्गं च यथास्थानं विनिर्दिशेत् । दिक्षु श्रोत्रं सनादेन स्पर्शमध्यात्मनि त्वचम् ।।२७।।
रूपाणि चक्षुषा राजञ्ज्योतिष्यभिनिवेशयेत् । अप्सु प्रचेतसा जिह्वां घ्रेयैर्घ्राणं क्षितौ न्यसेत् ।।२८।।

तं शयानं धरोपस्थे कावेर्यां सह्यसानुनि । रजस्वलैस्तनूदेशैर्निगूढामलतेजसम् ॥१२॥
ददर्श लोकान् विचरँल्लोकतत्त्वविवित्सया । वृतोऽमात्यैः कतिपयैः प्रह्रादो भगवत्प्रियः ॥१३॥
कर्मणाऽऽकृतिभिर्वाचा लिङ्गैर्वर्णाश्रमादिभिः । न विदन्ति जना यं वै सोऽसाविति न वेति च॥१४॥
तं नत्वाभ्यर्च्य विधिवत् पादयोः शिरसा स्पृशन् । विवित्सुरिदमप्राक्षीन्महाभागवतोऽसुरः ॥१५॥
बिभर्षि कायं पीवानं सोद्यमो भोगवान् यथा । वित्तं चैवोद्यमवतां भोगो वित्तवतामिह ।
भोगिनां खलु देहोऽयं पीवा भवति नान्यथा ॥ १६ ॥
न ते शयानस्य निरुद्यमस्य ब्रह्मन् नु हार्थो यत एव भोगः ।
अभोगिनोऽयं तव विप्र देहः पीवा यतस्तद्वद नः क्षमं चेत् ॥ १७ ॥
कविः कल्पो निपुणदृक् चित्रप्रियकथः समः । लोकस्य कुर्वतः कर्म शेषे तद्वीक्षितापि वा ॥१८॥

### नारद उवाच

स इत्थं दैत्यपतिना परिपृष्टो महामुनिः । स्मयमानस्तमभ्याह तद्वागमृतयन्त्रितः ॥१९॥

### ब्राह्मण उवाच

वेदेदमसुरश्रेष्ठ भवान् नन्वार्यसम्मतः । ईहोपरमयोर्नॄणां पदान्यध्यात्मचक्षुषा ॥२०॥
यस्य नारायणो देवो भगवान् हृद्गतः सदा । भक्त्या केवलयाज्ञानं धुनोति ध्वान्तमर्कवत् ॥२१॥
अथापि ब्रूमहे प्रश्नांस्तव राजन् यथाश्रुतम् । सम्भावनीयो हि भवानात्मनः शुद्धिमिच्छताम्।२२।
तृष्णया भववाहिन्या योग्यैः कामैरपूरया । कर्माणि कार्यमाणोऽहं नानायोनिषु योजितः ॥२३॥
यदृच्छया लोकमिमं प्रापितः कर्मभिर्भ्रमन् । स्वर्गापवर्गयोर्द्वारं तिरश्चां पुनरस्य च ॥२४॥
अत्रापि दम्पतीनां च सुखायान्यापनुत्तये । कर्माणि कुर्वतां दृष्ट्वा निवृत्तोऽस्मि विपर्ययम्॥२५॥
सुखमस्यात्मनो रूपं सर्वेहोपरतिस्तनुः । मनःसंस्पर्शजान् दृष्ट्वा भोगान् स्वप्स्यामि संविशन् २६
इत्येतदात्मनः स्वार्थं सन्तं विस्मृत्य वै पुमान् । विचित्रामसति द्वैते घोरामाप्नोति संसृतिम् ॥२७॥
जलं तदुद्भवैश्छन्नं हित्वाज्ञो जलकाम्यया । मृगतृष्णामुपाधावेद् यथान्यत्रार्थदृक् स्वतः ॥२८॥
देहादिभिर्दैवतन्त्रैरात्मनः सुखमीहतः । दुःखात्ययं चानीशस्य क्रिया मोघाः कृताः कृताः २९
आध्यात्मिकादिभिर्दुःखैरविमुक्तस्य कर्हिचित् । मर्त्यस्य कृच्छ्रोपनतैरर्थैः कामैः क्रियेत किम् ॥३०॥
पश्यामि धनिनां क्लेशं लुब्धानामजितात्मनाम् । भयादलब्धनिद्राणां सर्वतोऽभिविशङ्किनाम्॥३१॥
राजतश्चोरतः शत्रोः स्वजनात् पशुरक्षितः । अर्थिभ्यः कालतः स्वस्मान्नित्यं प्राणार्थवद्भयम् ।३२।
शोकमोहभयक्रोधरागक्लैब्यश्रमादयः । यन्मूलाः स्युर्नृणां जह्यात् स्पृहां प्राणार्थयोर्बुधः। ३३।
मधुकारमहासर्पौ लोकेऽस्मिन्नो गुरूत्तमौ । वैराग्यं परितोषं च प्राप्ता यच्छिक्षया वयम् ॥३४॥
विरागः सर्वकामेभ्यः शिक्षितो मे मधुव्रतात् । कृच्छ्राप्तं मधुवद् वित्तं हत्वाप्यन्यो हरेत् पतिम् ३५
अनीहः परितुष्टात्मा यदृच्छोपनतादहम् । नो चेच्छये बह्वहानि महाहिरिव सत्त्ववान् ॥३६॥

क्वचिदल्पं क्वचिद् भूरि भुञ्जेऽन्नं स्वाद्वस्वादु वा । क्वचिद् भूरिगुणोपेतं गुणहीनमुत क्वचित् ॥३७॥
श्रद्धयोपाहृतं क्वापि कदाचिन्मानवर्जितम् । भुञ्जे भुक्त्वाथ कस्मिंश्चिद् दिवा नक्तं यदृच्छया ३८
क्षौमं दुकूलमजिनं चीरं वल्कलमेव वा । वसेऽन्यदपि सम्प्राप्तं दिष्टभुक् तुष्टधीरहम् ॥३९॥
क्वचिच्छये धरोपस्थे तृणपर्णाश्मभस्मसु । क्वचित् प्रासादपर्यङ्के कशिपौ वा परेच्छया ॥४०॥
क्वचित् स्नातोऽनुलिप्ताङ्गः सुवासाः स्रग्व्यलङ्कृतः। रथेभाश्वैश्चरे क्वापि दिग्वासा ग्रहवद् विभो ।४१।
नाहं निन्दे न च स्तौमि स्वभावविषमं जनम् । एतेषां श्रेय आशासे उतैकात्म्यं महात्मनि ॥४२॥
विकल्पं जुहुयाच्चित्तौ तां मनस्यर्थविभ्रमे । मनो वैकारिके हुत्वा तन्मायायां जुहोत्यनु॥४३॥
आत्मानुभूतौ तां मायां जुहुयात् सत्यदृङ्मुनिः । ततो निरीहो विरमेत् स्वानुभूत्याऽऽत्मनि स्थितः ४४
स्वात्मवृत्तं मयेत्थं ते सुगुप्तमपि वर्णितम् । व्यपेतं लोकशास्त्राभ्यां भवान् हि भगवत्परः॥४५॥

### नारद उवाच

धर्मं पारमहंस्यं वै मुनेः श्रुत्वासुरेश्वरः । पूजयित्वा ततः प्रीत आमन्त्र्य प्रययौ गृहम् ॥४६॥

इति श्रीमद्भागवते महापुराणे पारमहंस्यां संहितायां सप्तमस्कन्धे युधिष्ठिरनारदसंवादे यतिधर्मे त्रयोदशोऽध्यायः १३

## अथ चतुर्दशोऽध्यायः

### युधिष्ठिर उवाच

गृहस्थ एतां पदवीं विधिना येन चाञ्जसा । याति देवऋषे ब्रूहि मादृशो गृहमूढधीः ॥ १ ॥

### नारद उवाच

गृहेष्ववस्थितो राजन् क्रियाः कुर्वन् गृहोचिताः । वासुदेवार्पणं साक्षादुपासीत महामुनीन् ॥ २ ॥
शृण्वन् भगवतोऽभीक्ष्णमवतारकथामृतम् । श्रद्दधानो यथाकालमुपशान्तजनावृतः ॥ ३ ॥
सत्सङ्गाच्छनकैः सङ्गमात्मजायात्मजादिषु । विमुच्येन्मुच्यमानेषु स्वयं स्वप्नवदुत्थितः ॥ ४ ॥
यावदर्थमुपासीनो देहे गेहे च पण्डितः । विरक्तो रक्तवत् तत्र नृलोके नरतां न्यसेत्॥ ५ ॥
ज्ञातयः पितरौ पुत्रा भ्रातरः सुहृदोऽपरे । यद् वदन्ति यदिच्छन्ति चानुमोदेत निर्ममः ॥६॥
दिव्यं भौमं चान्तरिक्षं वित्तमच्युतनिर्मितम् । तत् सर्वमुपभुञ्जान एतत् कुर्यात् स्वतो बुधः ॥७॥
यावद् भ्रियेत जठरं तावत् स्वत्वं हि देहिनाम् । अधिकं योऽभिमन्येत स स्तेनो दण्डमर्हति॥ ८ ॥
मृगोष्ट्रखरमर्काखुसरीसृप्खगमक्षिकाः । आत्मनः पुत्रवत् पश्येत् तैरेषामन्तरं कियत् ॥९॥
त्रिवर्गं नातिकृच्छ्रेण भजेत गृहमेध्यपि । यथादेशं यथाकालं यावद्दैवोपपादितम् ॥१०॥
आश्वाघान्तेवसायिभ्यः कामान् संविभजेद् यथा। अप्येकामात्मनो दारां नृणां स्वत्वग्रहो यतः ।११।
जह्याद् यदर्थे स्वप्राणान् हन्याद् वा पितरं गुरुम् । तस्यां स्वत्वं स्त्रियां जह्याद् यस्तेन ह्यजितो जितः१२
कृमिविड्भस्मनिष्ठान्तं क्वेदं तुच्छं कलेवरम् । क्व तदीयरतिर्भार्या क्वायमात्मा नभश्छदिः ॥१३॥
सिद्धैर्यज्ञावशिष्टार्थैः कल्पयेद् वृत्तिमात्मनः । शेषे स्वत्वं त्यजन् प्राज्ञः पदवीं महतामियात् ॥१४॥

देवानृषीन् नृभूतानि पितॄनात्मानमन्वहम् । स्ववृत्त्यागतवित्तेन यजेत पुरुषं पृथक् ॥१५॥
यर्ह्यात्मनोऽधिकाराद्याः सर्वाः स्युर्यज्ञसम्पदः । वैतानिकेन विधिना अग्निहोत्रादिना यजेत् ॥१६॥
न ह्यग्निमुखतोऽयं वै भगवान् सर्वयज्ञभुक् । इज्येत हविषा राजन् यथा विप्रमुखे हुतैः ॥१७॥
तस्माद् ब्राह्मणदेवेषु मर्त्यादिषु यथार्हतः । तैस्तैः कामैर्यजस्वैनं क्षेत्रज्ञं ब्राह्मणाननु ॥१८॥
कुर्यादापरपक्षीयं मासि प्रौष्ठपदे द्विजः । श्राद्धं पित्रोर्यथावित्तं तद्बन्धूनां च वित्तवान् ॥१९॥
अयने विषुवे कुर्याद् व्यतीपाते दिनक्षये । चन्द्रादित्योपरागे च द्वादशीश्रवणेषु च ॥२०॥
तृतीयायां शुक्लपक्षे नवम्यामथ कार्तिके । चतसृष्वप्यष्टकासु हेमन्ते शिशिरे तथा ॥२१॥
माघे च सितसप्तम्यां मघाराकासमागमे । राकया चानुमत्या वा मासर्क्षाणि युतान्यपि ॥२२॥
द्वादश्यामनुराधा स्याच्छ्रवणस्तिस्र उत्तराः । तिसृष्वेकादशी वाऽऽसु जन्मर्क्षश्रोणयोगयुक् ॥२३॥
त एते श्रेयसः काला नृणां श्रेयोविवर्धनाः । कुर्यात् सर्वात्मनैतेषु श्रेयोऽमोघं तदायुषः ॥२४॥
एषु स्नानं जपो होमो व्रतं देवद्विजार्चनम् । पितृदेवनृभूतेभ्यो यद् दत्तं तद्ध्यनश्वरम् ॥२५॥
संस्कारकालो जायाया अपत्यस्यात्मनस्तथा । प्रेतसंस्था मृताहश्च कर्मण्यभ्युदये नृप ॥२६॥
अथ देशान् प्रवक्ष्यामि धर्मादिश्रेयआवहान् । स वै पुण्यतमो देशः सत्पात्रं यत्र लभ्यते ॥२७॥
बिम्बं भगवतो यत्र सर्वमेतच्चराचरम् । यत्र ह ब्राह्मणकुलं तपोविद्यादयान्वितम् ॥२८॥
यत्र यत्र हरेरर्चा स देशः श्रेयसां पदम् । यत्र गङ्गादयो नद्यः पुराणेषु च विश्रुताः ॥२९॥
सरांसि पुष्करादीनि क्षेत्राण्यर्हाश्रितान्युत । कुरुक्षेत्रं गयशिरः प्रयागः पुलहाश्रमः ॥३०॥
नैमिषं फाल्गुनं सेतुः प्रभासोऽथ कुशस्थली । वाराणसी मधुपुरी पम्पा बिन्दुसरस्तथा ॥३१॥
नारायणाश्रमो नन्दा सीतारामाश्रमादयः । सर्वे कुलाचला राजन् महेन्द्रमलयादयः ॥३२॥
एते पुण्यतमा देशा हरेरर्चाश्रिताश्च ये । एतान् देशान् निषेवेत श्रेयस्कामो ह्यभीक्ष्णशः ।
धर्मो ह्यत्रेहितः पुंसां सहस्राधिफलोदयः ॥३३॥
पात्रं त्वत्र निरुक्तं वै कविभिः पात्रवित्तमैः । हरिरेवैक उर्वीश यन्मयं वै चराचरम् ॥३४॥
देवर्ष्यर्हत्सु वै सत्सु तत्र ब्रह्मात्मजादिषु । राजन् यदग्रपूजायां मतः पात्रतयाच्युतः ॥३५॥
जीवराशिभिराकीर्ण आण्डकोशाङ्घ्रिपो महान् । तन्मूलत्वादच्युतेज्या सर्वजीवात्मतर्पणम् ॥३६॥
पुराण्यनेन सृष्टानि नृतिर्यगृषिदेवताः । शेते जीवेन रूपेण पुरेषु पुरुषो ह्यसौ ॥३७॥
तेष्वेषु भगवान् राजंस्तारतम्येन वर्तते । तस्मात् पात्रं हि पुरुषो यावानात्मा यथेयते ॥३८॥
दृष्ट्वा तेषां मिथो नृणामवज्ञानात्मतां नृप । त्रेतादिषु हरेरर्चा क्रियायै कविभिः कृता ॥३९॥
ततोऽर्चायां हरिं केचित् संश्रद्धाय सपर्यया । उपासत उपास्तापि नार्थदा पुरुषद्विषाम् ॥४०॥
पुरुषेष्वपि राजेन्द्र सुपात्रं ब्राह्मणं विदुः । तपसा विद्यया तुष्ट्या धत्ते वेदं हरेस्तनुम् ॥४१॥
नन्वस्य ब्राह्मणा राजन् कृष्णस्य जगदात्मनः । पुनन्तः पादरजसा त्रिलोकीं दैवतं महत् ॥४२॥
इति श्रीमद्भागवते महापुराणे पारमहंस्यां संहितायां सप्तमस्कन्धे सदाचारनिर्णयो नाम चतुर्दशोऽध्यायः ॥१४॥

# अथ पञ्चदशोऽध्यायः

## नारद उवाच

कर्मनिष्ठा द्विजाः केचित् तपोनिष्ठा नृपापरे । स्वाध्यायेऽन्ये प्रवचने ये केचिज्ज्ञानयोगयोः ॥ १ ॥
ज्ञाननिष्ठाय देयानि कव्यान्यानन्त्यमिच्छता । दैवे च तदभावे स्यादितरेभ्यो यथार्हतः ॥ २ ॥
द्वौ दैवे पितृकार्ये त्रीनेकैकमुभयत्र वा । भोजयेत् सुसमृद्धोऽपि श्राद्धे कुर्यान्न विस्तरम् ॥३॥
देशकालोचितश्रद्धाद्रव्यपात्रार्हणानि च । सम्यग् भवन्ति नैतानि विस्तरात् स्वजनार्पणात् ॥४॥
देशे काले च संप्राप्ते मुन्यन्नं हरिदैवतम् । श्रद्धया विधिवत् पात्रे न्यस्तं कामधुगक्षयम् ॥ ५ ॥
देवर्षिपितृभूतेभ्य आत्मने स्वजनाय च । अन्नं संविभजन् पश्येत् सर्वं तत् पुरुषात्मकम् ॥६॥
न दद्यादामिषं श्राद्धे न चाद्याद् धर्मतत्त्ववित् । मुन्यन्नैः स्यात् परा प्रीतिर्यथा न पशुहिंसया ॥ ७ ॥
नैतादृशः परो धर्मो नृणां सद्धर्ममिच्छताम् । न्यासो दण्डस्य भूतेषु मनोवाक्कायजस्य यः ॥ ८ ॥
एके कर्ममयान् यज्ञान् ज्ञानिनो यज्ञवित्तमाः । आत्मसंयमनेऽनीहा जुह्वति ज्ञानदीपिते ॥ ९ ॥
द्रव्ययज्ञैर्यक्ष्यमाणं दृष्ट्वा भूतानि बिभ्यति । एष माकरुणो हन्यादतज्ज्ञो ह्यसुतृब् ध्रुवम् ॥१०॥
तस्माद् दैवोपपन्नेन मुन्यन्नेनापि धर्मवित् । सन्तुष्टोऽहरहः कुर्यान्नित्यनैमित्तिकीः क्रियाः ॥११॥
विधर्मः परधर्मश्च आभास उपमा छलः । अधर्मशाखाः पञ्चेमा धर्मज्ञोऽधर्मवत् त्यजेत् ॥१२॥
धर्मबाधो विधर्मः स्यात् परधर्मोऽन्यचोदितः । उपधर्मस्तु पाखण्डो दम्भो वा शब्दभिच्छलः ॥१३॥
यस्त्विच्छया कृतः पुम्भिराभासो ह्याश्रमात् पृथक् । स्वभावविहितो धर्मः कस्य नेष्टः प्रशान्तये ॥१४॥
धर्मार्थमपि नेहेत यात्रार्थं वाधनो धनम् । अनीहानीहमानस्य महाहेरिव वृत्तिदा ॥१५॥
सन्तुष्टस्य निरीहस्य स्वात्मारामस्य यत् सुखम् । कुतस्तत् कामलोभेन धावतोऽर्थेहया दिशः ॥१६॥
सदा सन्तुष्टमनसः सर्वाः सुखमया दिशः । शर्कराकण्टकादिभ्यो यथोपानत्पदः शिवम् ॥१७॥
सन्तुष्टः केन वा राजन् न वर्तेतापि वारिणा । औपस्थ्यजैह्व्यकार्पण्याद् गृहपालायते जनः ॥१८॥
असन्तुष्टस्य विप्रस्य तेजो विद्या तपो यशः । स्रवन्तीन्द्रियलौल्येन ज्ञानं चैवावकीर्यते ॥१९॥
कामस्यान्तं च क्षुत्तृड्भ्यां क्रोधस्यैतत्फलोदयात् । जनो याति न लोभस्य जित्वा भुक्त्वा दिशो भुवः२०
पण्डिता बहवो राजन् बहुज्ञाः संशयच्छिदः । सदसस्पतयोऽप्येके असन्तोषात् पतन्त्यधः ॥२१॥
असङ्कल्पाज्जयेत् कामं क्रोधं कामविवर्जनात् । अर्थानर्थेक्षया लोभं भयं तत्त्वावमर्शनात् ॥२२॥
आन्वीक्षिक्या शोकमोहौ दम्भं महदुपासया । योगान्तरायान् मौनेन हिंसां कायाद्यनीहया ॥२३॥
कृपया भूतजं दुःखं दैवं जह्यात् समाधिना । आत्मजं योगवीर्येण निद्रां सत्त्वनिषेवया ॥२४॥
रजस्तमश्च सत्त्वेन सत्त्वं चोपशमेन च । एतत् सर्वं गुरौ भक्त्या पुरुषो ह्यञ्जसा जयेत् ॥२५॥
यस्य साक्षाद् भगवति ज्ञानदीपप्रदे गुरौ । मर्त्यासद्धीः श्रुतं तस्य सर्वं कुञ्जरशौचवत् ॥२६॥
एष वै भगवान् साक्षात् प्रधानपुरुषेश्वरः । योगेश्वरैर्विमृग्याङ्घ्रिर्लोको यं मन्यते नरम् ॥२७॥

षड्वर्गसंयमैकान्ताः सर्वा नियमचोदनाः । तदन्ता यदि नो योगानावहेयुः श्रमावहाः ॥२८॥
यथा वार्तादयो ह्यर्था योगस्यार्थं न बिभ्रति । अनर्थाय भवेयुस्ते पूर्तमिष्टं तथासतः ॥२९॥
यश्चित्तविजये यत्तः स्यान्निःसङ्गोऽपरिग्रहः । एको विविक्तशरणो भिक्षुर्भिक्षामिताशनः ॥३०॥
देशे शुचौ समे राजन् संस्थाप्यासनमात्मनः । स्थिरं समं सुखं तस्मिन्नासीतर्ज्वङ्ग ओमिति ॥३१॥
प्राणापानौ सन्निरुन्ध्यात् पूरकुम्भकरेचकैः । यावन्मनस्त्यजेत् कामान् स्वनासाग्रनिरीक्षणः।३२।
यतो यतो निःसरति मनः कामहतं भ्रमत् । ततस्तत उपाहृत्य हृदि रुन्ध्याच्छनैर्बुधः ॥३३॥
एवमभ्यसतश्चित्तं कालेनाल्पीयसा यतेः । अनिशं तस्य निर्वाणं यात्यनिन्धनवह्निवत् ॥३४॥
कामादिभिरनाविद्धं प्रशान्ताखिलवृत्ति यत् । चित्तं ब्रह्मसुखस्पृष्टं नैवोत्तिष्ठेत कर्हिचित् ॥३५॥
यः प्रव्रज्य गृहात् पूर्वं त्रिवर्गावपनात् पुनः । यदि सेवेत तान् भिक्षुः स वै वान्ताश्यपत्रपः ॥३६॥
यैः स्वदेहः स्मृतो नात्मा मर्त्यो विट्कृमिभस्मसात् । त एनमात्मसात्कृत्वा श्लाघयन्ति ह्यसत्तमाः॥३७॥
गृहस्थस्य क्रियात्यागो व्रतत्यागो वटोरपि । तपस्विनो ग्रामसेवा भिक्षोरिन्द्रियलोलता ॥३८॥
आश्रमापसदा ह्येते खल्वाश्रमविडम्बकाः । देवमायाविमूढांस्तानुपेक्षेतानुकम्पया ॥३९॥
आत्मानं चेद् विजानीयात् परं ज्ञानधुताशयः । किमिच्छन् कस्य वा हेतोर्देहं पुष्णाति लम्पटः॥४०॥

आहुः शरीरं रथमिन्द्रियाणि हयानभीषून् मन इन्द्रियेशम् ।
वर्त्मानि मात्रा धिषणां च सूतं सत्त्वं बृहद् बन्धुरमीशसृष्टम् ॥ ४१ ॥
अक्षं दशप्राणमधर्मधर्मौ चक्रेऽभिमानं रथिनं च जीवम् ।
धनुर्हि तस्य प्रणवं पठन्ति शरं तु जीवं परमेव लक्ष्यम् ॥ ४२ ॥

रागो द्वेषश्च लोभश्च शोकमोहौ भयं मदः । मानोऽवमानोऽसूया च माया हिंसा च मत्सरः ॥४३॥
रजः प्रमादः क्षुन्निद्रा शत्रवस्त्वेवमादयः । रजस्तमःप्रकृतयः सत्त्वप्रकृतयः क्वचित् ॥४४॥

यावन्नृकायरथमात्मवशोपकल्पं धत्ते गरिष्ठचरणार्चनया निशातम् ।
ज्ञानासिमच्युतबलो दधदस्तशत्रुः स्वाराज्यतुष्ट उपशान्त इदं विजह्यात् ॥ ४५ ॥
नो चेत् प्रमत्तमसदिन्द्रियवाजिसूता नीत्वोत्पथं विषयदस्युषु निक्षिपन्ति ।
ते दस्यवः सहयसूतममुं तमोऽन्धे संसारकूप उरुमृत्युभये क्षिपन्ति ॥ ४६ ॥

प्रवृत्तं च निवृत्तं च द्विविधं कर्म वैदिकम् । आवर्तेत प्रवृत्तेन निवृत्तेनाश्नुतेऽमृतम् ॥४७॥
हिंस्रं द्रव्यमयं काम्यमग्निहोत्राद्यशान्तिदम् । दर्शश्च पूर्णमासश्च चातुर्मास्यं पशुः सुतः ॥४८॥
एतदिष्टं प्रवृत्ताख्यं हुतं प्रहुतमेव च । पूर्तं सुरालयारामकूपाजीव्यादिलक्षणम् ॥४९॥
द्रव्यसूक्ष्मविपाकश्च धूमो रात्रिरपक्षयः । अयनं दक्षिणं सोमो दर्श ओषधिवीरुधः ॥५०॥
अन्नं रेत इति क्ष्मेश पितृयानं पुनर्भवः । एकैकश्येनानुपूर्वं भूत्वा भूत्वेह जायते ॥५१॥
निषेकादिश्मशानान्तैः संस्कारैः संस्कृतो द्विजः । इन्द्रियेषु क्रियायज्ञाञ्ज्ञानदीपेषु जुह्वति ॥५२॥

इन्द्रियाणि मनस्यूर्मौ वाचि वैकारिकं मनः । वाचं वर्णसमाम्नाये तमोङ्कारे स्वरे न्यसेत् ।
ओङ्कारं विन्दौ नादे तं तं तु प्राणे महत्यमुम् ॥ ५३ ॥
अग्निः सूर्यो दिवा प्राह्णः शुक्लो राकोत्तरं स्वराट् । विश्वश्च तैजसः प्राज्ञस्तुर्य आत्मा समन्वयात् ।५४।
देवयानमिदं प्राहुर्भूत्वा भूत्वानुपूर्वशः । आत्मयाज्युपशान्तात्मा ह्यात्मस्थो न निवर्तते ।५५।
य एते पितृदेवानामयने वेदनिर्मिते । शास्त्रेण चक्षुषा वेद जनस्थोऽपि न मुह्यति ॥५६॥
आदावन्ते जनानां सद् बहिरन्तः परावरम् । ज्ञानं ज्ञेयं वचो वाच्यं तमो ज्योतिस्त्वयं स्वयम्।५७।
आबाधितोऽपि ह्याभासो यथा वस्तुतया स्मृतः । दुर्घटत्वादैन्द्रियकं तद्वदर्थविकल्पितम् ॥५८॥
क्षित्यादीनामिहार्थानां छाया न कतमापि हि । न संघातो विकारोऽपि न पृथङ् नान्वितो मृषा॥५९॥
धातवोऽवयवित्वाच्च तन्मात्रावयवैर्विना । न स्युर्ह्यसत्यवयविन्यसन्नवयवोऽन्ततः ॥६०॥
स्यात् सादृश्यभ्रमस्तावद् विकल्पे सति वस्तुनः । जाग्रत्स्वापौ यथा स्वप्ने तथा विधिनिषेधता ॥६१॥
भावाद्वैतं क्रियाद्वैतं द्रव्याद्वैतं तथाऽऽत्मनः । वर्तयन् स्वानुभूत्येह त्रीन् स्वप्नान् धुनुते मुनिः।६२।
कार्यकारणवस्त्वैक्यमर्शनं पटतन्तुवत् । अवस्तुत्वाद् विकल्पस्य भावाद्वैतं तदुच्यते ॥६३॥
यद् ब्रह्मणि परे साक्षात् सर्वकर्मसमर्पणम् । मनोवाक्तनुभिः पार्थ क्रियाद्वैतं तदुच्यते ॥६४॥
आत्मजायासुतादीनामन्येषां सर्वदेहिनाम् । यत् स्वार्थकामयोरैक्यं द्रव्याद्वैतं तदुच्यते ॥६५॥
यद् यस्य वानिषिद्धं स्याद् येन यत्र यतो नृप । स तेनेहेत कर्माणि नरो नान्यैरनापदि ॥६६॥
एतैरन्यैश्च वेदोक्तैर्वर्तमानः स्वकर्मभिः । गृहेऽप्यस्य गतिं यायाद् राजंस्तद्भक्तिभाङ् नरः ।६७।
यथा हि यूयं नृपदेव दुस्त्यजादापद्गणादुत्तरतात्मनः प्रभोः ।
यत्पादपङ्केरुहसेवया भवानहारषीन्निर्जितदिग्गजः क्रतून् ॥ ६८ ॥
अहं पुराभवं कश्चिद्गन्धर्व उपबर्हणः । नाम्नातीते महाकल्पे गन्धर्वाणां सुसम्मतः॥६९॥
रूपपेशलमाधुर्यसौगन्ध्यप्रियदर्शनः । स्त्रीणां प्रियतमो नित्यं मत्तस्तु पुरुलम्पटः ॥७०॥
एकदा देवसत्रे तु गन्धर्वाप्सरसां गणाः । उपहूता विश्वसृग्भिर्हरिगाथोपगायने ॥७१॥
अहं च गायंस्तद्विद्वान् स्त्रीभिः परिवृतो गतः । ज्ञात्वा विश्वसृजस्तन्मे हेलनं शेपुरोजसा ।
याहि त्वं शूद्रतामाशु नष्टश्रीः कृतहेलनः ॥ ७२ ॥
तावद्दास्यामहं जज्ञे तत्रापि ब्रह्मवादिनाम् । शुश्रूषयानुसङ्गेन प्राप्तोऽहं ब्रह्मपुत्रताम् ॥७३॥
धर्मस्ते गृहमेधीयो वर्णितः पापनाशनः । गृहस्थो येन पदवीमञ्जसा न्यासिनामियात् ॥७४॥
यूयं नृलोके बत भूरिभागा लोकं पुनाना मुनयोऽभियन्ति ।
येषां गृहानावसतीति साक्षाद् गूढं परं ब्रह्म मनुष्यलिङ्गम् ॥ ७५ ॥
स वा अयं ब्रह्म महद्विमृग्यकैवल्यनिर्वाणसुखानुभूतिः ।
प्रियः सुहृद् वः खलु मातुलेय आत्मार्हणीयो विधिकृद् गुरुश्च ॥ ७६ ॥

न यस्य साक्षाद् भवपद्मजादिभी रूपं धिया वस्तुतयोपवर्णितम् ।
मौनेन भक्त्योपशमेन पूजितः प्रसीदतामेष स सात्वतां पतिः ॥७७॥

### श्रीशुक उवाच

इति देवर्षिणा प्रोक्तं निशम्य भरतर्षभः । पूजयामास सुप्रीतः कृष्णं च प्रेमविह्वलः ॥७८॥
कृष्णपार्थावुपामन्त्र्य पूजितः प्रययौ मुनिः । श्रुत्वा कृष्णं परं ब्रह्म पार्थः परमविस्मितः ॥७९॥
इति दाक्षायणीनां ते पृथग् वंशाः प्रकीर्तिताः । देवासुरमनुष्याद्या लोका यत्र चराचराः ॥८०॥

इति श्रीमद्भागवते महापुराणे वैयासिक्यामष्टादशसाहस्र्यां पारमहंस्यां संहितायां सप्तमस्कन्धे प्रह्लादानुचरिते युधिष्ठिरनारदसंवादे सदाचारनिर्णयो नाम पञ्चदशोऽध्यायः ॥ १५ ॥

## इति सप्तमस्कन्धः समाप्तः

हरिः ॐ तत्सत्

ॐ श्रीपरमात्मने नमः

# श्रीमद्भागवतम्

## अष्टमस्कन्धः

### अथ प्रथमोऽध्यायः

**राजोवाच**

स्वायम्भुवस्येह गुरो वंशोऽयं विस्तराच्छ्रुतः । यत्र विश्वसृजां सर्गो मनूनन्यान् वदस्व नः ॥ १ ॥
यत्र यत्र हरेर्जन्म कर्माणि च महीयसः । गृणन्ति कवयो ब्रह्मंस्तानि नो वद शृण्वताम् ॥ २ ॥
यद् यस्मिन्नन्तरे ब्रह्मन् भगवान् विश्वभावनः । कृतवान् कुरुते कर्ता ह्यतीतेऽनागतेऽद्य वा ॥ ३ ॥

**ऋषिरुवाच**

मनवोऽस्मिन् व्यतीताः षट् कल्पे स्वायम्भुवादयः । आद्यस्ते कथितो यत्र देवादीनां च सम्भवः ॥४॥
आकूत्यां देवहूत्यां च दुहित्रोस्तस्य वै मनोः । धर्मज्ञानोपदेशार्थं भगवान् पुत्रतां गतः ॥ ५ ॥
कृतं पुरा भगवतः कपिलस्यानुवर्णितम् । आख्यास्ये भगवान् यज्ञो यच्चकार कुरूद्वह ॥ ६ ॥
विरक्तः कामभोगेषु शतरूपापतिः प्रभुः । विसृज्य राज्यं तपसे सभार्यो वनमाविशत् ॥ ७ ॥
सुनन्दायां वर्षशतं पदैकेन भुवं स्पृशन् । तप्यमानस्तपो घोरमिदमन्वाह भारत ॥ ८ ॥

**मनुरुवाच**

येन चेतयते विश्वं विश्वं चेतयते न यम् । यो जागर्ति शयानेऽस्मिन्नायं तं वेद वेद सः ॥ ९ ॥
आत्मावास्यमिदं विश्वं यत् किञ्चिज्जगत्यां जगत् । तेन त्यक्तेन भुञ्जीथा मा गृधः कस्यस्विद्धनम्। १०।
यं न पश्यति पश्यन्तं चक्षुर्यस्य न रिष्यति । तं भूतनिलयं देवं सुपर्णमुपधावत ॥११॥
न यस्याद्यन्तौ मध्यं च स्वः परो नान्तरं बहिः । विश्वस्यामूनि यद् यस्माद् विश्वं च तदृतं महत् १२
स विश्वकायः पुरुहूत ईशः सत्यः स्वयंज्योतिरजः पुराणः ।
धत्तेऽस्य जन्माद्यजयाऽऽत्मशक्त्या तां विद्ययोदस्य निरीह आस्ते ॥१३॥
अथाग्रे ऋषयः कर्माणीहन्तेऽकर्महेतवे । ईहमानो हि पुरुषः प्रायोऽनीहां प्रपद्यते ॥१४॥
ईहते भगवानीशो न हि तत्र विषज्जते । आत्मलाभेन पूर्णार्थो नावसीदन्ति येऽनु तम्॥१५॥

तमीहमानं निरहङ्कृतं बुधं निराशिषं पूर्णमनन्यचोदितम् ।
नॄञ्छिक्षयन्तं निजवर्त्मसंस्थितं प्रभुं प्रपद्येऽखिलधर्मभावनम् ॥ १६ ॥

### श्रीशुक उवाच

इति मन्त्रोपनिषदं व्याहरन्तं समाहितम् । दृष्ट्वासुरा यातुधाना जग्धुमभ्यद्रवन् क्षुधा ॥१७॥
तांस्तथावसितान् वीक्ष्य यज्ञः सर्वगतो हरिः । यामैः परिवृतो देवैर्हत्वाशासत् त्रिविष्टपम् ॥१८॥
स्वारोचिषो द्वितीयस्तु मनुरग्नेः सुतोऽभवत् । द्युमत्सुषेणरोचिष्मत्प्रमुखास्तस्य चात्मजाः ॥१९॥
तत्रेन्द्रो रोचनस्त्वासीद् देवाश्च तुषितादयः । ऊर्जस्तम्भादयः सप्त ऋषयो ब्रह्मवादिनः ॥२०॥
ऋषेस्तु वेदशिरसस्तुषिता नाम पत्न्यभूत् । तस्यां जज्ञे ततो देवो विभुरित्यभिविश्रुतः ॥२१॥
अष्टाशीतिसहस्राणि मुनयो ये धृतव्रताः । अन्वशिक्षन् व्रतं तस्य कौमारब्रह्मचारिणः ॥२२॥
तृतीय उत्तमो नाम प्रियव्रतसुतो मनुः । पवनः सृञ्जयो यज्ञहोत्राद्यास्तत्सुता नृप ॥२३॥
वसिष्ठतनयाः सप्त ऋषयः प्रमदादयः । सत्या वेदश्रुता भद्रा देवा इन्द्रस्तु सत्यजित् ॥२४॥
धर्मस्य सूनृतायां तु भगवान् पुरुषोत्तमः । सत्यसेन इति ख्यातो जातः सत्यव्रतैः सह ॥२५॥
सोऽनृतव्रतदुःशीलानसतो यक्षराक्षसान् । भूतद्रुहो भूतगणांस्त्ववधीत् सत्यजित्सखः ॥२६॥
चतुर्थ उत्तमभ्राता मनुर्नाम्ना च तामसः । पृथुः ख्यातिर्नरः केतुरित्याद्या दश तत्सुताः ॥२७॥
सत्यका हरयो वीरा देवास्त्रिशिख ईश्वरः । ज्योतिर्धामादयः सप्त ऋषयस्तामसेऽन्तरे ॥२८॥
देवा वैधृतयो नाम विधृतेस्तनया नृप । नष्टाः कालेन यैर्वेदा विधृताः स्वेन तेजसा ॥२९॥
तत्रापि जज्ञे भगवान् हरिण्यां हरिमेधसः । हरिरित्याहृतो येन गजेन्द्रो मोचितो ग्रहात् ॥३०॥

### राजोवाच

बादरायण एतत् ते श्रोतुमिच्छामहे वयम् । हरिर्यथा गजपतिं ग्राहग्रस्तममूमुचत् ॥३१॥
तत्कथा सुमहत् पुण्यं धन्यं स्वस्त्ययनं शुभम् । यत्र यत्रोत्तमश्लोको भगवान् गीयते हरिः ॥३२॥

### सूत उवाच

परीक्षितैवं स तु बादरायणिः प्रायोपविष्टेन कथासु चोदितः ।
उवाच विप्राः प्रतिनन्द्य पार्थिवं मुदा मुनीनां सदसि स्म शृण्वताम् ॥३३॥

इति श्रीमद्भागवते महापुराणे पारमहंस्यां संहितायामष्टमस्कन्धे मन्वन्तरानुचरिते प्रथमोऽध्यायः ॥ १ ॥

## अथ द्वितीयोऽध्यायः

### श्रीशुक उवाच

आसीद् गिरिवरो राजंस्त्रिकूट इति विश्रुतः । क्षीरोदेनावृतः श्रीमान् योजनायुतमुच्छ्रितः ॥ १ ॥
तावता विस्तृतः पर्यक् त्रिभिः शृङ्गैः पयोनिधिम् । दिशः खं रोचयन्नास्ते रौप्यायसहिरण्मयैः ॥ २ ॥
अन्यैश्च ककुभः सर्वा रत्नधातुविचित्रितैः । नानाद्रुमलतागुल्मैर्निर्घोषैर्निर्झराम्भसाम् ॥ ३ ॥

स चावनिज्यमानाङ्घ्रिः समन्तात् पयऊर्मिभिः । करोति श्यामलां भूमिं हरिन्मरकताश्मभिः ॥ ४ ॥
सिद्धचारणगन्धर्वैर्विद्याधरमहोरगैः । किन्नरैरप्सरोभिश्च क्रीडद्भिर्जुष्टकन्दरः ॥ ५ ॥
यत्र सङ्गीतसन्नादैर्नदद्गुहममर्षया । अभिगर्जन्ति हरयः श्लाघिनः परशङ्कया ॥ ६ ॥
नानारण्यपशुव्रातसङ्कुलद्रोण्यलङ्कृतः । चित्रद्रुमसुरोद्यानकलकण्ठविहङ्गमः ॥ ७ ॥
सरित्सरोभिरच्छोदैः पुलिनैर्मणिवालुकैः । देवस्त्रीमज्जनामोदसौरभाम्ब्वनिलैर्युतः ॥ ८ ॥
तस्य द्रोण्यां भगवतो वरुणस्य महात्मनः । उद्यानमृतुमन्नाम आक्रीडं सुरयोषिताम् ॥ ९ ॥
सर्वतोऽलङ्कृतं दिव्यैर्नित्यं पुष्पफलद्रुमैः । मन्दारैः पारिजातैश्च पाटलाशोकचम्पकैः ॥१०॥
चूतैः प्रियालैः पनसैराम्रैराम्रातकैरपि । क्रमुकैर्नालिकेरैश्च खर्जूरैर्बीजपूरकैः ॥११॥
मधूकैः सालतालैश्च तमालैरसनार्जुनैः । अरिष्टोदुम्बरप्लक्षैर्वटैः किंशुकचन्दनैः ॥१२॥
पिचुमन्दैः कोविदारैः सरलैः सुरदारुभिः । द्राक्षेक्षुरम्भाजम्बूभिर्बदर्यक्षाभयामलैः ॥१३॥
बिल्वैः कपित्थैर्जम्बीरैर्वृतो भल्लातकादिभिः । तस्मिन् सरः सुविपुलं लसत्काञ्चनपङ्कजम् ॥१४॥
कुमुदोत्पलकह्लारशतपत्रश्रियोर्जितम् । मत्तषट्पदनिर्घुष्टं शकुन्तैश्च कलस्वनैः ॥१५॥
हंसकारण्डवाकीर्णं चक्राह्वैः सारसैरपि । जलकुक्कुटकोयष्टिदात्यूहकुलकूजितम् ॥१६॥
मत्स्यकच्छपसञ्चारचलत्पद्मरजःपयः । कदम्बवेतसनलनीपवञ्जुलकैर्वृतम् ॥१७॥
कुन्दैः कुरबकाशोकैः शिरीषैः कुटजेङ्गुदैः । कुब्जकैः स्वर्णयूथीभिर्नागपुन्नागजातिभिः ॥१८॥
मल्लिकाशतपत्रैश्च माधवीजालकादिभिः । शोभितं तीरजैश्चान्यैर्नित्यर्तुभिरलं द्रुमैः ॥१९॥

तत्रैकदा तद्गिरिकाननाश्रयः करेणुभिर्वारणयूथपश्चरन् ।
सकण्टकान् कीचकवेणुवेत्रवद्विशालगुल्मं प्ररुजन् वनस्पतीन् ॥ २० ॥
यद्गन्धमात्राद्धरयो गजेन्द्रा व्याघ्रादयो व्यालमृगाः सखड्गाः ।
महोरगाश्चापि भयाद् द्रवन्ति सगौरकृष्णाः शरभाश्चमर्यः ॥ २१ ॥
वृका वराहा महिषर्क्षशल्या गोपुच्छशालावृकमर्कटाश्च ।
अन्यत्र क्षुद्रा हरिणाः शशादयश्चरन्त्यभीता यदनुग्रहेण ॥ २२ ॥
स घर्मतप्तः करिभिः करेणुभिर्वृतो मदच्युत्कलभैरनुद्रुतः ।
गिरिं गरिम्णा परितः प्रकम्पयन् निषेव्यमाणोऽलिकुलैर्मदाशनैः ॥ २३ ॥
सरोऽनिलं पङ्कजरेणुरूषितं जिघ्रन् विदूरान्मदविह्वलेक्षणः ।
वृतः स्वयूथेन तृषार्दितेन तत्सरोवराभ्याशमथागमद् द्रुतम् ॥ २४ ॥
विगाह्य तस्मिन्नमृताम्बु निर्मलं हेमारविन्दोत्पलरेणुवासितम् ।
पपौ निकामं निजपुष्करोद्धृतमात्मानमद्भिः स्नपयन् गतक्लमः ॥ २५ ॥

स्वपुष्करेणोद्धृतशीकराम्बुभिर्निपाययन् संस्नपयन् यथा गृही ।
घृणी करेणूः कलभांश्च दुर्मदो नाचष्ट कृच्छ्रं कृपणोऽजमायया ॥ २६ ॥
तं तत्र कश्चिन्नृप दैवचोदितो ग्राहो बलीयांश्चरणे रुषाग्रहीत् ।
यदृच्छयैवं व्यसनं गतो गजो यथाबलं सोऽतिबलो विचक्रमे ॥ २७ ॥
तथाऽऽतुरं यूथपतिं करेणवो विकृष्यमाणं तरसा बलीयसा ।
विचुक्रुशुर्दीनधियोऽपरे गजाः पार्ष्णिग्रहास्तारयितुं न चाशकन् ॥ २८ ॥
नियुध्यतोरेवमिभेन्द्रनक्रयोर्विकर्षतोरन्तरतो बहिर्मिथः ।
समाः सहस्रं व्यगमन् महीपते सप्राणयोश्चित्रममंसतामराः ॥ २९ ॥
ततो गजेन्द्रस्य मनोबलौजसां कालेन दीर्घेण महानभूद् व्ययः ।
विकृष्यमाणस्य जलेऽवसीदतो विपर्ययोऽभूत् सकलं जलौकसः ॥ ३० ॥
इत्थं गजेन्द्रः स यदाऽऽप सङ्कटं प्राणस्य देही विवशो यदृच्छया ।
अपारयन्नात्मविमोक्षणे चिरं दध्याविमां बुद्धिमथाभ्यपद्यत ॥ ३१ ॥
न मामिमे ज्ञातय आतुरं गजाः कुतः करिण्यः प्रभवन्ति मोचितुम् ।
ग्राहेण पाशेन त्रिधातुरावृतोऽप्यहं च तं यामि परं परायणम् ॥ ३२ ॥
यः कश्चनेशो बलिनोऽन्तकोरगात् प्रचण्डवेगादभिधावतो भृशम् ।
भीतं प्रपन्नं परिपाति यद्भयान्मृत्युः प्रधावत्यरणं तमीमहि ॥ ३३ ॥

इति श्रीमद्भागवते महापुराणे पारमहंस्यां संहितायामष्टमस्कन्धे मन्वन्तरानुवर्णने
गजेन्द्रोपाख्याने द्वितीयोऽध्यायः ॥ २ ॥

## अथ तृतीयोऽध्यायः

### श्रीशुक उवाच

एवं व्यवसितो बुद्ध्या समाधाय मनो हृदि । जजाप परमं जाप्यं प्राग्जन्मन्यनुशिक्षितम् ॥ १ ॥

### गजेन्द्र उवाच

ॐ नमो भगवते तस्मै यत एतच्चिदात्मकम् । पुरुषायादिबीजाय परेशायाभिधीमहि ॥ २ ॥
यस्मिन्निदं यतश्चेदं येनेदं य इदं स्वयम् । योऽस्मात् परस्माच्च परस्तं प्रपद्ये स्वयम्भुवम् ॥ ३ ॥
यः स्वात्मनीदं निजमाययार्पितं क्वचिद् विभातं क्व च तत् तिरोहितम् ।
अविद्धदृक् साक्ष्युभयं तदीक्षते स आत्ममूलोऽवतु मां परात्परः ॥ ४ ॥
कालेन पञ्चत्वमितेषु कृत्स्नशो लोकेषु पालेषु च सर्वहेतुषु ।
तमस्तदाऽऽसीद् गहनं गभीरं यस्तस्य पारेऽभिविराजते विभुः ॥ ५ ॥
न यस्य देवा ऋषयः पदं विदुर्जन्तुः पुनः कोऽर्हति गन्तुमीरितुम् ।
यथा नटस्याकृतिभिर्विचेष्टतो दुरत्ययानुक्रमणः स मावतु ॥ ६ ॥

दिदृक्षवो यस्य पदं सुमङ्गलं विमुक्तसङ्गा मुनयः सुसाधवः ।
चरन्त्यलोकव्रतमव्रणं वने भूतात्मभूताः सुहृदः स मे गतिः ॥ ७ ॥
न विद्यते यस्य च जन्म कर्म वा न नामरूपे गुणदोष एव वा ।
तथापि लोकाप्ययसम्भवाय यः स्वमायया तान्यनुकालमृच्छति ॥ ८ ॥
तस्मै नमः परेशाय ब्रह्मणेऽनन्तशक्तये । अरूपायोरुरूपाय नम आश्चर्यकर्मणे ॥ ९ ॥
नम आत्मप्रदीपाय साक्षिणे परमात्मने । नमो गिरां विदूराय मनसश्चेतसामपि ॥१०॥
सत्त्वेन प्रतिलभ्याय नैष्कर्म्येण विपश्चिता । नमः कैवल्यनाथाय निर्वाणसुखसंविदे ॥११॥
नमः शान्ताय घोराय मूढाय गुणधर्मिणे । निर्विशेषाय साम्याय नमो ज्ञानघनाय च ॥१२॥
क्षेत्रज्ञाय नमस्तुभ्यं सर्वाध्यक्षाय साक्षिणे । पुरुषायात्ममूलाय मूलप्रकृतये नमः ॥१३॥
सर्वेन्द्रियगुणद्रष्ट्रे सर्वप्रत्ययहेतवे । असताच्छाययोक्ताय सदाभासाय ते नमः ॥१४॥
नमो नमस्तेऽखिलकारणाय निष्कारणायाद्भुतकारणाय ।
सर्वागमाम्नायमहार्णवाय नमोऽपवर्गाय परायणाय ॥ १५ ॥
गुणारणिच्छन्नचिदूष्मपाय तत्क्षोभविस्फूर्जितमानसाय ।
नैष्कर्म्यभावेन विवर्जितागमस्वयंप्रकाशाय नमस्करोमि ॥ १६ ॥
मादृक्प्रपन्नपशुपाशविमोक्षणाय मुक्ताय भूरिकरुणाय नमोऽलयाय ।
स्वांशेन सर्वतनुभृन्मनसि प्रतीतप्रत्यग्दृशे भगवते बृहते नमस्ते ॥ १७ ॥
आत्मात्मजाप्तगृहवित्तजनेषु सक्तैर्दुष्प्रापणाय गुणसङ्गविवर्जिताय ।
मुक्तात्मभिः स्वहृदये परिभाविताय ज्ञानात्मने भगवते नम ईश्वराय ॥ १८ ॥
यं धर्मकामार्थविमुक्तिकामा भजन्त इष्टां गतिमाप्नुवन्ति ।
किं त्वाशिषो रात्यपि देहमव्ययं करोतु मेऽदभ्रदयो विमोक्षणम् ॥ १९ ॥
एकान्तिनो यस्य न कञ्चनार्थं वाञ्छन्ति ये वै भगवत्प्रपन्नाः ।
अत्यद्भुतं तच्चरितं सुमङ्गलं गायन्त आनन्दसमुद्रमग्नाः ॥ २० ॥
तमक्षरं ब्रह्म परं परेशमव्यक्तमाध्यात्मिकयोगगम्यम् ।
अतीन्द्रियं सूक्ष्ममिवातिदूरमनन्तमाद्यं परिपूर्णमीडे ॥ २१ ॥
यस्य ब्रह्मादयो देवा वेदा लोकाश्चराचराः । नामरूपविभेदेन फल्ग्व्या च कलया कृताः ॥२२॥
यथार्चिषोऽग्नेः सवितुर्गभस्तयो निर्यान्ति संयान्त्यसकृत् स्वरोचिषः ।
तथा यतोऽयं गुणसंप्रवाहो बुद्धिर्मनः खानि शरीरसर्गाः ॥ २३ ॥
स वै न देवासुरमर्त्यतिर्यङ् न स्त्री न षण्ढो न पुमान् न जन्तुः ।
नायं गुणः कर्म न सन्न चासन् निषेधशेषो जयतादशेषः ॥ २४ ॥

जिजीविषे नाहमिहामुया किमन्तर्बहिश्चावृतयेभयोन्या ।
इच्छामि कालेन न यस्य विप्लवस्तस्यात्मलोकावरणस्य मोक्षम् ॥ २५ ॥
सोऽहं विश्वसृजं विश्वमविश्वं विश्ववेदसम् । विश्वात्मानमजं ब्रह्म प्रणतोऽस्मि परं पदम् ॥२६॥
योगरन्धितकर्माणो हृदि योगविभाविते । योगिनो यं प्रपश्यन्ति योगेशं तं नतोऽस्म्यहम् ।२७।
नमो नमस्तुभ्यमसह्यवेगशक्तित्रयायाखिलधीगुणाय ।
प्रपन्नपालाय दुरन्तशक्तये कदिन्द्रियाणामनवाप्यवर्त्मने ॥ २८ ॥
नायं वेद स्वमात्मानं यच्छक्त्याहंधिया हतम् । तं दुरत्ययमाहात्म्यं भगवन्तमितोऽस्म्यहम् ॥२९॥

### श्रीशुक उवाच

एवं गजेन्द्रमुपवर्णितनिर्विशेषं ब्रह्मादयो विविधलिङ्गभिदाभिमानाः ।
नैते यदोपससृपुर्निखिलात्मकत्वात् तत्राखिलामरमयो हरिराविरासीत् ॥ ३० ॥
तं तद्वदार्तमुपलभ्य जगन्निवासः स्तोत्रं निशम्य दिविजैः सह संस्तुवद्भिः ।
छन्दोमयेन गरुडेन समुह्यमानश्चक्रायुधोऽभ्यगमदाशु यतो गजेन्द्रः ॥ ३१ ॥
सोऽन्तःसरस्युरुबलेन गृहीत आर्तो दृष्ट्वा गरुत्मति हरिं ख उपात्तचक्रम् ।
उत्क्षिप्य साम्बुजकरं गिरमाह कृच्छ्रान्नारायणाखिलगुरो भगवन् नमस्ते ॥ ३२ ॥
तं वीक्ष्य पीडितमजः सहसावतीर्य सग्राहमाशु सरसः कृपयोज्जहार ।
ग्राहाद् विपाटितमुखादरिणा गजेन्द्रं संपश्यतां हरिरमूमुचदुस्रियाणाम् ॥ ३३ ॥

इति श्रीमद्भागवते महापुराणे पारमहंस्यां संहितायामष्टमस्कन्धे गजेन्द्रमोक्षणे तृतीयोऽध्यायः ॥ ३ ॥

## अथ चतुर्थोऽध्यायः

### श्रीशुक उवाच

तदा देवर्षिगन्धर्वा ब्रह्मेशानपुरोगमाः । मुमुचुः कुसुमाशारं शंसन्तः कर्म तद्धरेः ॥ १ ॥
नेदुर्दुन्दुभयो दिव्या गन्धर्वा ननृतुर्जगुः । ऋषयश्चारणाः सिद्धास्तुष्टुवुः पुरुषोत्तमम् ॥ २ ॥
योऽसौ ग्राहः स वै सद्यः परमाश्चर्यरूपधृक् । मुक्तो देवलशापेन हूहूर्गन्धर्वसत्तमः ॥ ३ ॥
प्रणम्य शिरसाधीशमुत्तमश्लोकमव्ययम् । अगायत यशोधाम कीर्तन्यगुणसत्कथम् ॥ ४ ॥
सोऽनुकम्पित ईशेन परिक्रम्य प्रणम्य तम् । लोकस्य पश्यतो लोकं स्वमगान्मुक्तकिल्बिषः ॥ ५ ॥
गजेन्द्रो भगवत्स्पर्शाद् विमुक्तोऽज्ञानबन्धनात् । प्राप्तो भगवतो रूपं पीतवासाश्चतुर्भुजः ॥ ६ ॥
स वै पूर्वमभूद् राजा पाण्ड्यो द्रविडसत्तमः । इन्द्रद्युम्न इति ख्यातो विष्णुव्रतपरायणः ॥ ७ ॥
स एकदाऽऽराधनकाल आत्मवान् गृहीतमौनव्रत ईश्वरं हरिम् ।
जटाधरस्तापस आप्लुतोऽच्युतं समर्चयामास कुलाचलाश्रमः ॥ ८ ॥

यदृच्छया तत्र महायशा मुनिः समागमच्छिष्यगणैः परिश्रितः ।
तं वीक्ष्य तूष्णीमकृतार्हणादिकं रहस्युपासीनमृषिश्चुकोप ह ॥ ९ ॥
तस्मा इमं शापमदादसाधुरयं दुरात्माकृतबुद्धिरद्य ।
विप्रावमन्ता विशतां तमोऽन्धं यथा गजः स्तब्धमतिः स एव ॥१०॥

### श्रीशुक उवाच

एवं शप्त्वा गतोऽगस्त्यो भगवान् नृप सानुगः । इन्द्रद्युम्नोऽपि राजर्षिर्दिष्टं तदुपधारयन् ॥११॥
आपन्नः कौञ्जरीं योनिमात्मस्मृतिविनाशिनीम् । हर्यर्चनानुभावेन यद्गजत्वेऽप्यनुस्मृतिः ॥१२॥

एवं विमोक्ष्य गजयूथपमब्जनाभस्तेनापि पार्षदगतिं गमितेन युक्तः ।
गन्धर्वसिद्धविबुधैरुपगीयमानकर्माद्भुतं स्वभवनं गरुडासनोऽगात् ॥१३॥
एतन्महाराज तवेरितो मया कृष्णानुभावो गजराजमोक्षणम् ।
स्वर्ग्यं यशस्यं कलिकल्मषापहं दुःस्वप्ननाशं कुरुवर्य शृण्वताम् ॥१४॥

यथानुकीर्तयन्त्येतच्छ्रेयस्कामा द्विजातयः । शुचयः प्रातरुत्थाय दुःस्वप्नाद्युपशान्तये ॥१५॥
इदमाह हरिः प्रीतो गजेन्द्रं कुरुसत्तम । शृण्वतां सर्वभूतानां सर्वभूतमयो विभुः ॥१६॥

### श्रीभगवानुवाच

ये मां त्वां च सरश्चेदं गिरिकन्दरकाननम् । वेत्रकीचकवेणूनां गुल्मानि सुरपादपान् ॥१७॥
शृङ्गाणीमानि धिष्ण्यानि ब्रह्मणो मे शिवस्य च । क्षीरोदं मे प्रियं धाम श्वेतद्वीपं च भास्वरम् ॥१८॥
श्रीवत्सं कौस्तुभं मालां गदां कौमोदकीं मम । सुदर्शनं पाञ्चजन्यं सुपर्णं पतगेश्वरम् ॥१९॥
शेषं च मत्कलां सूक्ष्मां श्रियं देवीं मदाश्रयाम् । ब्रह्माणं नारदमृषिं भवं प्रह्लादमेव च ॥२०॥
मत्स्यकूर्मवराहाद्यैरवतारैः कृतानि मे । कर्माण्यनन्तपुण्यानि सूर्यं सोमं हुताशनम् ॥२१॥
प्रणवं सत्यमव्यक्तं गोविप्रान् धर्ममव्ययम् । दाक्षायणीर्धर्मपत्नीः सोमकश्यपयोरपि ॥२२॥
गङ्गां सरस्वतीं नन्दां कालिन्दीं सितवारणम् । ध्रुवं ब्रह्मऋषीन् सप्त पुण्यश्लोकांश्च मानवान्।२३।
उत्थायापररात्रान्ते प्रयताः सुसमाहिताः । स्मरन्ति मम रूपाणि मुच्यन्ते ह्येनसोऽखिलात् २४
ये मां स्तुवन्त्यनेनाङ्ग प्रतिबुध्य निशात्यये । तेषां प्राणात्यये चाहं ददामि विमलां मतिम्॥२५॥

### श्रीशुक उवाच

इत्यादिश्य हृषीकेशः प्रध्माय जलजोत्तमम् । हर्षयन् विबुधानीकमारुरोह खगाधिपम् ॥२६॥

इति श्रीमद्भागवते महापुराणे पारमहंस्यां संहितायामष्टमस्कन्धे गजेन्द्रमोक्षणं नाम चतुर्थोऽध्यायः ॥ ४ ॥

## अथ पञ्चमोऽध्यायः

### श्रीशुक उवाच

राजन्नुदितमेतत् ते हरेः कर्माघनाशनम् । गजेन्द्रमोक्षणं पुण्यं रैवतं त्वन्तरं शृणु ॥ १ ॥

पञ्चमो रैवतो नाम मनुस्तामससोदरः। बलिविन्ध्यादयस्तस्य सुता अर्जुनपूर्वकाः ॥ २ ॥
विभुरिन्द्रः सुरगणा राजन् भूतरयादयः। हिरण्यरोमा वेदशिरा ऊर्ध्वबाह्वादयो द्विजाः। ३।
पत्नी विकुण्ठा शुभ्रस्य वैकुण्ठैः सुरसत्तमैः। तयोः स्वकलया जज्ञे वैकुण्ठो भगवान् स्वयम्। ४।
वैकुण्ठः कल्पितो येन लोको लोकनमस्कृतः। रमया प्रार्थ्यमानेन देव्या तत्प्रियकाम्यया ॥ ५ ॥
तस्यानुभावः कथितो गुणाश्च परमोदयाः। भौमान् रेणून् स विममे यो विष्णोर्वर्णयेद् गुणान् ६
षष्ठश्च चक्षुषः पुत्राश्चाक्षुषो नाम वै मनुः। पूरुपूरुषसुद्युम्नप्रमुखाश्चाक्षुषात्मजाः ॥ ७ ॥
इन्द्रो मन्त्रद्रुमस्तत्र देवा आप्यादयो गणाः। मुनयस्तत्र वै राजन् हविष्मद्वीरकादयः ॥ ८ ॥
तत्रापि देवः संभूत्यां वैराजस्याभवत् सुतः। अजितो नाम भगवानंशेन जगतः पतिः ॥ ९ ॥
पयोधिं येन निर्मथ्य सुराणां साधिता सुधा। भ्रममाणोऽम्भसि धृतः कूर्मरूपेण मन्दरः ॥१०॥

## राजोवाच

यथा भगवता ब्रह्मन् मथितः क्षीरसागरः। यदर्थं वा यतश्चाद्रिं दधाराम्बुचरात्मना ॥११॥
यथामृतं सुरैः प्राप्तं किञ्चान्यदभवत् ततः। एतद् भगवतः कर्म वदस्व परमाद्भुतम् ॥१२॥
त्वया संकथ्यमानेन महिम्ना सात्वतां पतेः। नातितृप्यति मे चित्तं सुचिरं तापतापितम् ॥१३॥

## सूत उवाच

सम्पृष्टो भगवानेवं द्वैपायनसुतो द्विजाः। अभिनन्द्य हरेर्वीर्यमभ्याचष्टुं प्रचक्रमे ॥१४॥

## श्रीशुक उवाच

यदा युद्धेऽसुरैर्देवा बाध्यमानाः शितायुधैः। गतासवो निपतिता नोत्तिष्ठेरन् स्म भूयशः ॥१५॥
यदा दुर्वाससः शापात् सेन्द्रा लोकास्त्रयो नृप। निःश्रीकाश्चाभवंस्तत्र नेशुरिज्यादयः क्रियाः ॥१६॥
निशाम्यैतत् सुरगणा महेन्द्रवरुणादयः। नाध्यगच्छन् स्वयं मन्त्रैर्मन्त्रयन्तो विनिश्चयम् ॥१७॥
ततो ब्रह्मसभां जग्मुर्मेरोर्मूर्धनि सर्वशः। सर्वं विज्ञापयाञ्चक्रुः प्रणताः परमेष्ठिने ॥१८॥
स विलोक्येन्द्रवाय्वादीन् निःसत्त्वान् विगतप्रभान्। लोकानमङ्गलप्रायानसुरानयथा विभुः ॥१९॥
समाहितेन मनसा संस्मरन् पुरुषं परम्। उवाचोत्फुल्लवदनो देवान् स भगवान् परः ॥२०॥

अहं भवो यूयमथोऽसुरादयो मनुष्यतिर्यग्द्रुमघर्मजातयः।
यस्यावतारांशकलाविसर्जिता व्रजाम सर्वे शरणं तमव्ययम् ॥ २१ ॥
न यस्य वध्यो न च रक्षणीयो नोपेक्षणीयादरणीयपक्षः।
अथापि सर्गस्थितिसंयमार्थं धत्ते रजःसत्त्वतमांसि काले ॥ २२ ॥
अयं च तस्य स्थितिपालनक्षणः सत्त्वं जुषाणस्य भवाय देहिनाम्।
तस्माद् व्रजामः शरणं जगद्गुरुं स्वानां स नो धास्यति शं सुरप्रियः ॥ २३ ॥

## श्रीशुक उवाच

इत्याभाष्य सुरान् वेधाः सह देवैररिन्दम । अजितस्य पदं साक्षाज्जगाम तमसः परम् ॥२४॥
तत्रादृष्टस्वरूपाय श्रुतपूर्वाय वै विभो । स्तुतिमब्रूत दैवीभिर्गीर्भिस्त्ववहितेन्द्रियः ॥२५॥

## ब्रह्मोवाच

अविक्रियं सत्यमनन्तमाद्यं गुहाशयं निष्कलमप्रतर्क्यम् ।
मनोऽग्रयानं वचसानिरुक्तं नमामहे देववरं वरेण्यम् ॥ २६ ॥
विपश्चितं प्राणमनोधियात्मनामर्थेन्द्रियाभासमनिद्रमव्रणम् ।
छायातपौ यत्र न गृध्रपक्षौ तमक्षरं खं त्रियुजं व्रजामहे ॥ २७ ॥
अजस्य चक्रं त्वजयेर्यमाणं मनोमयं पञ्चदशारमाशु ।
त्रिणाभि विद्युच्चलमष्टनेमि यदक्षमाहुस्तमृतं प्रपद्ये ॥ २८ ॥
य एकवर्णं तमसः परं तदलोकमव्यक्तमनन्तपारम् ।
आसाञ्चकारोपसुपर्णमेनमुपासते योगरथेन धीराः ॥ २९ ॥
न यस्य कश्चातितितर्ति मायां यया जनो मुह्यति वेद नार्थम् ।
तं निर्जितात्मात्मगुणं परेशं नमाम भूतेषु समं चरन्तम् ॥ ३० ॥
इमे वयं यत्प्रिययैव तन्वा सत्त्वेन सृष्टा बहिरन्तराविः ।
गतिं न सूक्ष्मामृषयश्च विद्महे कुतोऽसुराद्या इतरप्रधानाः ॥ ३१ ॥
पादौ महीयं स्वकृतैव यस्य चतुर्विधो यत्र हि भूतसर्गः ।
स वै महापूरुष आत्मतन्त्रः प्रसीदतां ब्रह्म महाविभूतिः ॥ ३२ ॥
अम्भस्तु यद्रेत उदारवीर्यं सिध्यन्ति जीवन्त्युत वर्धमानाः ।
लोकास्त्रयोऽथाखिललोकपालाः प्रसीदतां ब्रह्म महाविभूतिः ॥ ३३ ॥
सोमं मनो यस्य समामनन्ति दिवौकसां वै बलमन्ध आयुः ।
ईशो नगानां प्रजनः प्रजानां प्रसीदतां नः स महाविभूतिः ॥ ३४ ॥
अग्निर्मुखं यस्य तु जातवेदा जातः क्रियाकाण्डनिमित्तजन्मा ।
अन्तःसमुद्रेऽनुपचन् स्वधातून् प्रसीदतां नः स महाविभूतिः ॥ ३५ ॥
यच्चक्षुरासीत् तरणिर्देवयानं त्रयीमयो ब्रह्मण एष धिष्ण्यम् ।
द्वारं च मुक्तेरमृतं च मृत्युः प्रसीदतां नः स महाविभूतिः ॥ ३६ ॥
प्राणादभूद् यस्य चराचराणां प्राणः सहो बलमोजश्च वायुः ।
अन्वास्म सम्राजमिवानुगा वयं प्रसीदतां नः स महाविभूतिः ॥ ३७ ॥

श्रोत्राद् दिशो यस्य हृदश्च खानि प्रजज्ञिरे खं पुरुषस्य नाभ्याः ।
प्राणेन्द्रियात्मासुशरीरकेतं प्रसीदतां नः स महाविभूतिः ॥ ३८ ॥
बलान्महेन्द्रस्त्रिदशाः प्रसादान्मन्योर्गिरीशो धिषणाद् विरिञ्चः ।
खेभ्यश्च छन्दांस्यृषयो मेढ्रतः कः प्रसीदतां नः स महाविभूतिः ॥ ३९ ॥
श्रीर्वक्षसः पितरश्छायया ऽऽसन् धर्मः स्तनादितरः पृष्ठतोऽभूत् ।
द्यौर्यस्य शीर्ष्णोऽप्सरसो विहारात् प्रसीदतां नः स महाविभूतिः ॥ ४० ॥
विप्रो मुखं ब्रह्म च यस्य गुह्यं राजन्य आसीद् भुजयोर्बलं च ।
ऊर्वोर्विडोजोऽङ्घ्रिरवेदशूद्रौ प्रसीदतां नः स महाविभूतिः ॥ ४१ ॥
लोभोऽधरात् प्रीतिरुपर्यभूद् द्युतिर्नस्तः पशव्यः स्पर्शेन कामः ।
भ्रुवोर्यमः पक्ष्मभवस्तु कालः प्रसीदतां नः स महाविभूतिः ॥ ४२ ॥
द्रव्यं वयः कर्म गुणान् विशेषं यद्योगमायाविहितान् वदन्ति ।
यद् दुर्विभाव्यं प्रबुधापबाधं प्रसीदतां नः स महाविभूतिः ॥ ४३ ॥
नमोऽस्तु तस्मा उपशान्तशक्तये स्वाराज्यलाभप्रतिपूरितात्मने ।
गुणेषु मायारचितेषु वृत्तिभिर्न सज्जमानाय नभस्वदूतये ॥ ४४ ॥

स त्वं नो दर्शयात्मानमस्मत्करणगोचरम् । प्रपन्नानां दिदृक्षूणां सस्मितं ते मुखाम्बुजम् ॥४५॥
तैस्तैः स्वेच्छाधृतै रूपैः काले काले स्वयं विभो । कर्म दुर्विषहं यन्नो भगवांस्तत् करोति हि ॥४६॥
क्लेशभूर्यल्पसाराणि कर्माणि विफलानि वा । देहिनां विषयार्तानां न तथैवार्पितं त्वयि ॥४७॥
नावमः कर्मकल्पोऽपि विफलायेश्वरार्पितः । कल्पते पुरुषस्यैव स ह्यात्मा दयितो हितः ॥४८॥
यथा हि स्कन्धशाखानां तरोर्मूलावसेचनम् । एवमाराधनं विष्णोः सर्वेषामात्मनश्च हि ॥४९॥
नमस्तुभ्यमनन्ताय दुर्वितर्क्यात्मकर्मणे । निर्गुणाय गुणेशाय सत्त्वस्थाय च साम्प्रतम् ॥५०॥

इति श्रीमद्भागवते महापुराणे पारमहंस्यां संहितायामष्टमस्कन्धेऽमृतमथने पञ्चमोऽध्यायः ॥ ५ ॥

## अथ षष्ठोऽध्यायः

### श्रीशुक उवाच

एवं स्तुतः सुरगणैर्भगवान् हरिरीश्वरः । तेषामाविरभूद् राजन् सहस्रार्कोदयद्युतिः ॥ १ ॥
तेनैव महसा सर्वे देवाः प्रतिहतेक्षणाः । नापश्यन् खं दिशः क्षोणिमात्मानं च कुतो विभुम् २
विरिञ्चो भगवान् दृष्ट्वा सह शर्वेण तां तनुम् । स्वच्छां मरकतश्यामां कञ्जगर्भारुणेक्षणाम् ॥ ३ ॥
तप्तहेमावदातेन लसत्कौशेयवाससा । प्रसन्नचारुसर्वाङ्गीं सुमुखीं सुन्दरभ्रुवम् ॥ ४ ॥
महामणिकिरीटेन केयूराभ्यां च भूषिताम् । कर्णाभरणनिर्भातकपोलश्रीमुखाम्बुजाम् ॥ ५ ॥
काञ्चीकलापवलयहारनूपुरशोभिताम् । कौस्तुभाभरणां लक्ष्मीं बिभ्रतीं वनमालिनीम् ॥ ६ ॥

सुदर्शनादिभिः स्वास्त्रैर्मूर्तिमद्भिरुपासिताम् । तुष्टाव देवप्रवरः सशर्वः पुरुषं परम् ।
सर्वामरगणैः साकं सर्वाङ्गैरवनिं गतैः ॥ ७ ॥

### ब्रह्मोवाच

अजातजन्मस्थितिसंयमायागुणाय निर्वाणसुखार्णवाय ।
अणोरणिम्नेऽपरिगण्यधाम्ने महानुभावाय नमो नमस्ते ॥ ८ ॥
रूपं तवैतत् पुरुषर्षभेज्यं श्रेयोऽर्थिभिर्वैदिकतान्त्रिकेण ।
योगेन धातः सह नस्त्रिलोकान् पश्याम्यमुष्मिन् नु ह विश्वमूर्तौ ॥ ९ ॥
त्वय्यग्र आसीत् त्वयि मध्य आसीत् त्वय्यन्त आसीदिदमात्मतन्त्रे ।
त्वमादिरन्तो जगतोऽस्य मध्यं घटस्य मृत्स्नेव परः परस्मात् ॥१०॥
त्वं माययाऽऽत्माश्रयया स्वयेदं निर्माय विश्वं तदनुप्रविष्टः ।
पश्यन्ति युक्ता मनसा मनीषिणो गुणव्यवायेऽप्यगुणं विपश्चितः ॥११॥
यथाग्निमेधस्यमृतं च गोषु भुव्यन्नमम्बूद्यमने च वृत्तिम् ।
योगैर्मनुष्या अधियन्ति हि त्वां गुणेषु बुद्ध्या कवयो वदन्ति ॥१२॥
तं त्वां वयं नाथ समुज्जिहानं सरोजनाभातिचिरेप्सितार्थम् ।
दृष्ट्वा गता निर्वृतिमद्य सर्वे गजा दवार्ता इव गाङ्गमम्भः ॥१३॥
स त्वं विधत्स्वाखिललोकपाला वयं यदर्थास्तव पादमूलम् ।
समागतास्ते बहिरन्तरात्मन् किं वान्यविज्ञाप्यमशेषसाक्षिणः ॥१४॥
अहं गिरित्रश्च सुरादयो ये दक्षादयोऽग्नेरिव केतवस्ते ।
किं वा विदामेश पृथग्विभाता विधत्स्व शं नो द्विजदेवमन्त्रम् ॥१५॥

### श्रीशुक उवाच

एवं विरिञ्चादिभिरीडितस्तद् विज्ञाय तेषां हृदयं तथैव ।
जगाद जीमूतगभीरया गिरा बद्धाञ्जलीन् संवृतसर्वकारकान् ॥१६॥
एक एवेश्वरस्तस्मिन् सुरकार्ये सुरेश्वरः । विहर्तुकामस्तानाह समुद्रोन्मथनादिभिः ॥१७॥

### श्रीभगवानुवाच

हन्त ब्रह्मन्नहो शम्भो हे देवा मम भाषितम् । शृणुतावहिताः सर्वे श्रेयो वः स्याद् यथा सुराः।१८।
यात दानवदैतेयैस्तावत् सन्धिर्विधीयताम् । कालेनानुगृहीतैस्तैर्यावद् वो भव आत्मनः ॥१९॥
अरयोऽपि हि सन्धेयाः सति कार्यार्थगौरवे । अहिमूषकवद् देवा ह्यर्थस्य पदवीं गतैः ॥२०॥
अमृतोत्पादने यत्नः क्रियतामविलम्बितम् । यस्य पीतस्य वै जन्तुर्मृत्युग्रस्तोऽमरो भवेत् ॥२१॥
क्षिप्त्वा क्षीरोदधौ सर्वा वीरुत्तृणलतौषधीः । मन्थानं मन्दरं कृत्वा नेत्रं कृत्वा तु वासुकिम्॥२२॥

सहायेन मया देवा निर्मन्थध्वमतन्द्रिताः । क्लेशभाजो भविष्यन्ति दैत्या यूयं फलग्रहाः ॥२३॥
यूयं तदनुमोदध्वं यदिच्छन्त्यसुराः सुराः । न संरम्भेण सिध्यन्ति सर्वेऽर्थाः सान्त्वया यथा ।२४।
न भेतव्यं कालकूटाद् विषाज्जलधिसम्भवात् । लोभः कार्यो न वो जातु रोषः कामस्तु वस्तुषु ।२५।

## श्रीशुक उवाच

इति देवान् समादिश्य भगवान् पुरुषोत्तमः । तेषामन्तर्दधे राजन् स्वच्छन्दगतिरीश्वरः ॥२६॥
अथ तस्मै भगवते नमस्कृत्य पितामहः । भवश्च जग्मतुः स्वं स्वं धामोपेयुर्बलिं सुराः ॥२७॥
दृष्ट्वारीनप्यसंयत्ताञ्जातक्षोभान् स्वनायकान् । न्यषेधद् दैत्यराट् श्लोक्यः सन्धिविग्रहकालवित् २८
ते वैरोचनिमासीनं गुप्तं चासुरयूथपैः । श्रिया परमया जुष्टं जिताशेषमुपागमन् ॥२९॥
महेन्द्रः श्लक्ष्णया वाचा सान्त्वयित्वा महामतिः । अभ्यभाषत तत् सर्वं शिक्षितं पुरुषोत्तमात् ॥३०॥
तदरोचत दैत्यस्य तत्रान्ये येऽसुराधिपाः । शम्बरोऽरिष्टनेमिश्च ये च त्रिपुरवासिनः ॥३१॥
ततो देवासुराः कृत्वा संविदं कृतसौहृदाः । उद्यमं परमं चक्रुरमृतार्थे परंतप ॥३२॥
ततस्ते मन्दरगिरिमोजसोत्पाट्य दुर्मदाः । नदन्त उदधिं निन्युः शक्ताः परिघबाहवः ॥३३॥
दूरभारोद्वहश्रान्ताः शक्रवैरोचनादयः । अपारयन्तस्तं वोढुं विवशा विजहुः पथि ॥३४॥
निपतन् स गिरिस्तत्र बहूनमरदानवान् । चूर्णयामास महता भारेण कनकाचलः ॥३५॥
तांस्तथा भग्नमनसो भग्नबाहूरुकन्धरान् । विज्ञाय भगवांस्तत्र बभूव गरुडध्वजः ॥३६॥
गिरिपातविनिष्पिष्टान् विलोक्यामरदानवान् । ईक्षया जीवयामास निर्जरान् निर्व्रणान् यथा॥३७॥
गिरिं चारोप्य गरुडे हस्तेनैकेन लीलया । आरुह्य प्रययावब्धिं सुरासुरगणैर्वृतः ॥३८॥
अवरोप्य गिरिं स्कन्धात् सुपर्णः पततां वरः । ययौ जलान्त उत्सृज्य हरिणा स विसर्जितः ॥३९॥

इति श्रीमद्भागवते महापुराणे पारमहंस्यां संहितायामष्टमस्कन्धेऽमृतमथने मन्दराचलानयनं नाम षष्ठोऽध्यायः ६

# अथ सप्तमोऽध्यायः

## श्रीशुक उवाच

ते नागराजमामन्त्र्य फलभागेन वासुकिम् । परिवीय गिरौ तस्मिन् नेत्रमब्धिं मुदान्विताः॥१॥
आरेभिरे सुसंयत्ता अमृतार्थे कुरूद्वह । हरिः पुरस्ताज्जगृहे पूर्वं देवास्ततोऽभवन् ॥२॥
तन्नैच्छन् दैत्यपतयो महापुरुषचेष्टितम् । न गृह्णीमो वयं पुच्छमहेरङ्गममङ्गलम् ॥३॥
स्वाध्यायश्रुतसम्पन्नाः प्रख्याता जन्मकर्मभिः । इति तूष्णीं स्थितान् दैत्यान् विलोक्य पुरुषोत्तमः ।
स्मयमानो विसृज्याग्रं पुच्छं जग्राह सामरः ॥ ४ ॥
कृतस्थानविभागास्त एवं कश्यपनन्दनाः । ममन्थुः परमायत्ता अमृतार्थं पयोनिधिम् ॥५॥
मथ्यमानेऽर्णवे सोऽद्रिरनाधारो ह्यपोऽविशत् । ध्रियमाणोऽपि बलिभिर्गौरवात् पाण्डुनन्दन ॥६॥

ते सुनिर्विण्णमनसः परिम्लानमुखश्रियः । आसन् स्वपौरुषे नष्टे दैवेनातिबलीयसा ॥७॥

विलोक्य विघ्नेशविधिं तदेश्वरो दुरन्तवीर्योऽवितथाभिसन्धिः ।
कृत्वा वपुः काच्छपमद्भुतं महत् प्रविश्य तोयं गिरिमुज्जहार ॥८॥
तमुत्थितं वीक्ष्य कुलाचलं पुनः समुत्थिता निर्मथितुं सुरासुराः ।
दधार पृष्ठेन स लक्षयोजनप्रस्तारिणा द्वीप इवापरो महान् ॥९॥
सुरासुरेन्द्रैर्भुजवीर्यवेपितं परिभ्रमन्तं गिरिमङ्ग पृष्ठतः ।
विभ्रत् तदावर्तनमादिकच्छपो मेनेऽङ्गकण्डूयनमप्रमेयः ॥१०॥
तथासुरानाविशदासुरेण रूपेण तेषां बलवीर्यमीरयन् ।
उद्दीपयन् देवगणांश्च विष्णुर्दैवेन नागेन्द्रमबोधरूपः ॥११॥
उपर्यगेन्द्रं गिरिराडिवान्य आक्रम्य हस्तेन सहस्रबाहुः ।
तस्थौ दिवि ब्रह्मभवेन्द्रमुख्यैरभिष्टुवद्भिः सुमनोऽभिवृष्टः ॥१२॥
उपर्यधश्चात्मनि गोत्रनेत्रयोः परेण ते प्राविशता समेधिताः ।
ममन्थुरब्धिं तरसा मदोत्कटा महाद्रिणा क्षोभितनक्रचक्रम् ॥१३॥
अहीन्द्रसाहस्रकठोरदृङ्मुखश्वासाग्निधूमाहतवर्चसोऽसुराः ।
पौलोमकालेयबलील्वलादयो दवाग्निदग्धाः सरला इवाभवन् ॥१४॥
देवांश्च तच्छ्वासशिखाहतप्रभान् धूम्राम्बरस्रग्वरकञ्चुकाननान् ।
समभ्यवर्षन् भगवद्वशा घना ववुः समुद्रोर्म्युपगूढवायवः ॥१५॥

मथ्यमानात् तथा सिन्धोर्देवासुरवरूथपैः । यदा सुधा न जायेत निर्ममन्थाजितः स्वयम् ॥१६॥

मेघश्यामः कनकपरिधिः कर्णविद्योतविद्युन्मूर्ध्नि भ्राजद्विलुलितकचः स्रग्धरो रक्तनेत्रः ।
जैत्रैर्दोर्भिर्जगदभयदैर्दन्दशूकं गृहीत्वा मथ्नन् मथ्ना प्रतिगिरिरिवाशोभताथोद्धृताद्रिः ॥१७॥

निर्मथ्यमानादुदधेरभूद्विषं महोल्बणं हालहलाह्वमग्रतः ।
सम्भ्रान्तमीनोन्मकराहिकच्छपात् तिमिद्विपग्राहतिमिङ्गिलाकुलात् ॥१८॥
तदुग्रवेगं दिशि दिश्युपर्यधो विसर्पदुत्सर्पदसह्यमप्रति ।
भीताः प्रजा दुद्रुवुरङ्ग सेश्वरा अरक्ष्यमाणाः शरणं सदाशिवम् ॥१९॥
विलोक्य तं देववरं त्रिलोक्या भवाय देव्याभिमतं मुनीनाम् ।
आसीनमद्रावपवर्गहेतोस्तपो जुषाणं स्तुतिभिः प्रणेमुः ॥२०॥

प्रजापतय ऊचुः

देवदेव महादेव भूतात्मन् भूतभावन । त्राहि नः शरणापन्नांस्त्रैलोक्यदहनाद् विषात् ॥२१॥
त्वमेकः सर्वजगत ईश्वरो बन्धमोक्षयोः । तं त्वामर्चन्ति कुशलाः प्रपन्नार्तिहरं गुरुम् ॥२२॥

गुणमय्या स्वशक्त्यास्य सर्गस्थित्यप्ययान् विभो । धत्से यदा स्वदृग् भूमन् ब्रह्मविष्णुशिवाभिधाम् २३
त्वं ब्रह्म परमं गुह्यं सदसद्भावभावनः । नानाशक्तिभिराभातस्त्वमात्मा जगदीश्वरः ॥२४॥
त्वं शब्दयोनिर्जगदादिरात्मा प्राणेन्द्रियद्रव्यगुणस्वभावः ।
कालः क्रतुः सत्यमृतं च धर्मस्त्वय्यक्षरं यत् त्रिवृदामनन्ति ॥२५॥
अग्निर्मुखं तेऽखिलदेवतात्मा क्षितिं विदुर्लोकभवाङ्घ्रिपङ्कजम् ।
कालं गतिं तेऽखिलदेवतात्मनो दिशश्च कर्णौ रसनं जलेशम् ॥२६॥
नाभिर्नभस्ते श्वसनं नभस्वान् सूर्यश्च चक्षूंषि जलं स्म रेतः ।
परावरात्माश्रयणं तवात्मा सोमो मनो द्यौर्भगवञ्छिरस्ते ॥२७॥
कुक्षिः समुद्रा गिरयोऽस्थिसङ्घा रोमाणि सर्वौषधिवीरुधस्ते ।
छन्दांसि साक्षात् तव सप्त धातवस्त्रयीमयात्मन् हृदयं सर्वधर्मः ॥२८॥
मुखानि पञ्चोपनिषदस्तवेश यैस्त्रिंशदष्टोत्तरमन्त्रवर्गः ।
यत् तच्छिवाख्यं परमार्थतत्त्वं देव स्वयंज्योतिरवस्थितिस्ते ॥२९॥
छाया त्वधर्मोर्मिषु यैर्विसर्गो नेत्रत्रयं सत्त्वरजस्तमांसि ।
सांख्यात्मनः शास्त्रकृतस्तवेक्षा छन्दोमयो देव ऋषिः पुराणः ॥३०॥
न ते गिरित्राखिललोकपालविरिञ्चवैकुण्ठसुरेन्द्रगम्यम् ।
ज्योतिः परं यत्र रजस्तमश्च सत्त्वं न यद् ब्रह्म निरस्तभेदम् ॥३१॥
कामाध्वरत्रिपुरकालगराद्यनेकभूतद्रुहः क्षपयतः स्तुतये न तत् ते ।
यस्त्वन्तकाल इदमात्मकृतं स्वनेत्रवह्निस्फुलिङ्गशिखया भसितं न वेद॥३२॥
ये त्वात्मरामगुरुभिर्हृदि चिन्तिताङ्घ्रिद्वन्द्वं चरन्तमुमया तपसाभितप्तम् ।
कत्थन्त उग्रपरुषं निरतं श्मशाने ते नूनमूतिमविदंस्तव हातलज्जाः ॥३३॥
तत् तस्य ते सदसतोः परतः परस्य नाञ्जः स्वरूपगमने प्रभवन्ति भूम्नः ।
ब्रह्मादयः किमुत संस्तवने वयं तु तत्सर्गसर्गविषया अपि शक्तिमात्रम् ॥३४॥
एतत् परं ा न परं ते महेश्वर । मृडनाय हि लोकस्य व्यक्तिस्तेऽव्यक्तकर्मणः ॥३५॥

### श्रीशुक उवाच

तद् वीक्ष्य व्यसनं तासां कृपया भृशपीडितः । सर्वभूतसुहृद् देव इदमाह सतीं प्रियाम् ॥३६॥

### शिव उवाच

अहो बत भवान्येतत् प्रजानां पश्य वैशसम् । क्षीरोदमथनोद्भूतात् कालकूटादुपस्थितम् ॥३७॥
आसां प्राणपरीप्सूनां विधेयमभयं हि मे । एतावान् हि प्रभोरर्थो यद् दीनपरिपालनम् ॥३८॥
प्राणैः स्वैः प्राणिनः पान्ति साधवः क्षणभङ्गुरैः । बद्धवैरेषु भूतेषु मोहितेष्वात्ममायया ॥३९॥

पुंसः कृपयतो भद्रे सर्वात्मा प्रीयते हरिः । प्रीते हरौ भगवति प्रीयेऽहं सचराचरः ।
तस्मादिदं गरं भुञ्जे प्रजानां स्वस्तिरस्तु मे ॥ ४० ॥

### श्रीशुक उवाच

एवमामन्त्र्य भगवान् भवानीं विश्वभावनः । तद् विषं जग्धुमारेभे प्रभावज्ञान्वमोदत ॥४१॥
ततः करतलीकृत्य व्यापि हालाहलं विषम् । अभक्षयन्महादेवः कृपया भूतभावनः ॥४२॥
तस्यापि दर्शयामास स्ववीर्यं जलकल्मषः । यच्चकार गले नीलं तच्च साधोर्विभूषणम् ॥४३॥
तप्यन्ते लोकतापेन साधवः प्रायशो जनाः । परमाराधनं तद्धि पुरुषस्याखिलात्मनः ॥४४॥
निशम्य कर्म तच्छम्भोर्देवदेवस्य मीढुषः । प्रजा दाक्षायणी ब्रह्मा वैकुण्ठश्च शशंसिरे ॥४५॥
प्रस्कन्नं पिबतः पाणेर्यत् किञ्चिज्जगृहुः स्म तत् । वृश्चिकाहिविषौषध्यो दन्दशूकाश्च येऽपरे ॥४६॥

इति श्रीमद्भागवते महापुराणे पारमहंस्यां संहितायामष्टमस्कन्धेऽमृतमथने सप्तमोऽध्यायः ॥ ७ ॥

## अथाष्टमोऽध्यायः

### श्रीशुक उवाच

पीते गरे वृषाङ्केण प्रीतास्तेऽमरदानवाः । ममन्थुस्तरसा सिन्धुं हविर्धानी ततोऽभवत् ॥ १ ॥
तामग्निहोत्रीमृषयो जगृहुर्ब्रह्मवादिनः । यज्ञस्य देवयानस्य मेध्याय हविषे नृप ॥ २ ॥
तत उच्चैःश्रवा नाम हयोऽभूच्चन्द्रपाण्डुरः । तस्मिन् बलिः स्पृहां चक्रे नेन्द्र ईश्वरशिक्षया ॥ ३ ॥
तत ऐरावतो नाम वारणेन्द्रो विनिर्गतः । दन्तैश्चतुर्भिः श्वेताद्रेर्हरन् भगवतो महिम् ॥ ४ ॥
कौस्तुभाख्यमभूद् रत्नं पद्मरागो महोदधेः । तस्मिन् हरिः स्पृहां चक्रे वक्षोऽलङ्करणे मणौ ॥ ५ ॥
ततोऽभवत् पारिजातः सुरलोकविभूषणम् । पूरयत्यर्थिनो योऽर्थैः शश्वद् भुवि यथा भवान् ॥ ६ ॥
ततश्चाप्सरसो जाता निष्ककण्ठ्यः सुवाससः । रमण्यः स्वर्गिणां वल्गुगतिलीलावलोकनैः ॥ ७ ॥
ततश्चाविरभूत् साक्षाच्छ्री रमा भगवत्परा । रञ्जयन्ती दिशः कान्त्या विद्युत् सौदामनी यथा ॥८॥
तस्यां चक्रुः स्पृहां सर्वे ससुरासुरमानवाः । रूपौदार्यवयोवर्णमहिमाक्षिप्तचेतसः ॥ ९ ॥
तस्या आसनमानिन्ये महेन्द्रो महदद्भुतम् । मूर्तिमत्यः सरिच्छ्रेष्ठा हेमकुम्भैर्जलं शुचिः ॥१०॥
आभिषेचनिका भूमिराहरत् सकलौषधीः । गावः पञ्च पवित्राणि वसन्तौ मधुमाधवौ ॥११॥
ऋषयः कल्पयाञ्चक्रुरभिषेकं यथाविधि । जगुर्भद्राणि गन्धर्वा नट्यश्च ननृतुर्जगुः ॥१२॥
मेघा मृदङ्गपणवमुरजानकगोमुखान् । व्यनादयञ्छङ्खवेणुवीणास्तुमुलनिःस्वनान् ॥१३॥
ततोऽभिषिषिचुर्देवीं श्रियं पद्मकरां सतीम् । दिगिभाः पूर्णकलशैः सूक्तवाक्यैर्द्विजेरितैः ॥१४॥
समुद्रः पीतकौशेयवाससी समुपाहरत् । वरुणः स्रजं वैजयन्तीं मधुना मत्तषट्पदाम् ॥१५॥
भूषणानि विचित्राणि विश्वकर्मा प्रजापतिः । हारं सरस्वती पद्ममजो नागाश्च कुण्डले ॥१६॥

ततः कृतस्वस्त्ययनोत्पलस्रजं नदद्द्विरेफां परिगृह्य पाणिना ।
चचाल वक्त्रं सुकपोलकुण्डलं सव्रीडहासं दधती सुशोभनम् ॥ १७ ॥
स्तनद्वयं चातिकृशोदरी ममं निरन्तरं चन्दनकुङ्कुमोक्षितम् ।
ततस्ततो नूपुरवल्गुशिञ्जितैर्विसर्पती हेमलतेव सा बभौ ॥ १८ ॥
विलोकयन्ती निरवद्यमात्मनः पदं ध्रुवं चाव्यभिचारिसद्गुणम् ।
गन्धर्वयक्षासुरसिद्धचारणत्रैविष्टपेयादिषु नान्वविन्दत ॥ १९ ॥
नूनं तपो यस्य न मन्युनिर्जयो ज्ञानं क्वचित् तच्च न सङ्गवर्जितम् ।
कश्चिन्महांस्तस्य न कामनिर्जयः स ईश्वरः किं परतोव्यपाश्रयः ॥ २० ॥
धर्मः क्वचित् तत्र न भूतसौहृदं त्यागः क्वचित् तत्र न मुक्तिकारणम् ।
वीर्यं न पुंसोऽस्त्यजवेगनिष्कृतं न हि द्वितीयो गुणसङ्गवर्जितः ॥ २१ ॥
क्वचिच्चिरायुर्न हि शीलमङ्गलं क्वचित् तदप्यस्ति न वेद्यमायुषः ।
यत्रोभयं कुत्र च सोऽप्यमङ्गलः सुमङ्गलः कश्च न काङ्क्षते हि माम् ॥ २२ ॥
एवं विमृश्याव्यभिचारिसद्गुणैर्वरं निजैकाश्रयतयागुणाश्रयम् ।
वव्रे वरं सर्वगुणैरपेक्षितं रमा मुकुन्दं निरपेक्षमीप्सितम् ॥ २३ ॥
तस्यांसदेश उशतीं नवकञ्जमालां माद्यन्मधुव्रतवरूथगिरोपघुष्टाम् ।
तस्थौ निधाय निकटे तदुरः स्वधाम सव्रीडहासविकसन्नयनेन याता ॥ २४ ॥
तस्याः श्रियस्त्रिजगतो जनको जनन्या वक्षोनिवासमकरोत् परमं विभूतेः ।
श्रीः स्वाः प्रजाः सकरुणेन निरीक्षणेन यत्र स्थितैधयत साधिपतींस्त्रिलोकान्॥ २५ ॥
शङ्खतूर्यमृदङ्गानां वादित्राणां पृथुः स्वनः । देवानुगानां सस्त्रीणां नृत्यतां गायतामभूत् ॥२६॥
ब्रह्मरुद्राङ्गिरोमुख्याः सर्वे विश्वसृजो विभुम् । ईडिरेऽवितथैर्मन्त्रैस्तल्लिङ्गैः पुष्पवर्षिणः ॥२७॥
श्रिया विलोकिता देवाः सप्रजापतयः प्रजाः । शीलादिगुणसम्पन्ना लेभिरे निर्वृतिं पराम् ॥२८॥
निःसत्त्वा लोलुपा राजन् निरुद्योगा गतत्रपाः । यदा चोपेक्षिता लक्ष्म्या बभूवुर्दैत्यदानवाः ॥२९॥
आसीद् वारुणी देवी कन्या कमललोचना । असुरा जगृहुस्तां वै हरेरनुमतेन ते ॥३०॥
अथोदधेर्मथ्यमानात् काश्यपैरमृतार्थिभिः । उदतिष्ठन्महाराज पुरुषः परमाद्भुतः ॥३१॥
दीर्घपीवरदोर्दण्डः कम्बुग्रीवोऽरुणेक्षणः । श्यामलस्तरुणः स्रग्वी सर्वाभरणभूषितः ॥३२॥
पीतवासा महोरस्कः सुमृष्टमणिकुण्डलः । स्निग्धकुञ्चितकेशान्तः सुभगः सिंहविक्रमः ॥३३॥
अमृतापूर्णकलशं बिभ्रद् वलयभूषितः । स वै भगवतः साक्षाद्विष्णोरंशांशसम्भवः ॥३४॥
धन्वन्तरिरिति ख्यात आयुर्वेददृगिज्यभाक् । तमालोक्यासुराः सर्वे कलशं चामृताभृतम् ॥३५॥
लिप्सन्तः सर्ववस्तूनि कलशं तरसाहरन् । नीयमानेऽसुरैस्तस्मिन् कलशेऽमृतभाजने ॥३६॥

विषण्णमनसो देवा हरिं शरणमाययुः । इति तद्दैन्यमालोक्य भगवान् भृत्यकामकृत् ।
मा खिद्यत मिथोऽर्थं वः साधयिष्ये स्वमायया ॥ ३७ ॥
मिथः कलिरभूत्तेषां तदर्थे तर्षचेतसाम् । अहं पूर्वमहं पूर्वं न त्वं न त्वमिति प्रभो ॥३८॥
देवाः स्वं भागमर्हन्ति ये तुल्यायासहेतवः । सत्रयाग इवैतस्मिन्नेष धर्मः सनातनः ॥३९॥
इति स्वान् प्रत्यषेधन् वै दैतेया जातमत्सराः । दुर्बलाः प्रबलान राजन् गृहीतकलशान् मुहुः ॥४०॥
एतस्मिन्नन्तरे विष्णुः सर्वोपायविदीश्वरः । योषिद्रूपमनिर्देश्यं दधार परमाद्भुतम् ॥४१॥
प्रेक्षणीयोत्पलश्यामं सर्वावयवसुन्दरम् । समानकर्णाभरणं सुकपोलोन्नसाननम् ॥४२॥
नवयौवननिर्वृत्तस्तनभारकृशोदरम् । मुखामोदानुरक्तालिझङ्कारोद्विग्नलोचनम् ॥४३॥
बिभ्रत् स्वकेशभारेण मालामुत्फुल्लमल्लिकाम् । सुग्रीवकण्ठाभरणं सुभुजाङ्गदभूषितम् ॥४४॥
विरजाम्बरसंवीतनितम्बद्वीपशोभया । काञ्च्या प्रविलसद्वल्गुचलच्चरणनूपुरम् ॥४५॥
सव्रीडस्मितविक्षिप्तभ्रूविलासावलोकनैः । दैत्ययूथपचेतःसु काममुद्दीपयन् मुहुः ॥४६॥

इति श्रीमद्भागवते महापुराणे पारमहंस्यां संहितायामष्टमस्कन्धे भगवन्मायोपलम्भनं नामाष्टमोऽध्यायः ॥८॥

## अथ नवमोऽध्यायः

### श्रीशुक उवाच

तेऽन्योन्यतोऽसुराः पात्रं हरन्त्यस्त्यक्तसौहृदाः । क्षिपन्तो दस्युधर्माण आयान्तीं ददृशुः स्त्रियम् ॥१॥
अहो रूपमहो धाम अहो अस्या नवं वयः । इति ते तामभिद्रुत्य पप्रच्छुर्जातहृच्छयाः ॥ २ ॥
का त्वं कञ्जपलाशाक्षि कुतो वा किं चिकीर्षसि । कस्यासि वद वामोरु मथ्नन्तीव मनांसि नः ॥ ३ ॥
न वयं त्वामरैर्दैत्यैः सिद्धगन्धर्वचारणैः । नास्पृष्टपूर्वां जानीमो लोकेशैश्च कुतो नृभिः ॥ ४ ॥
नूनं त्वं विधिना सुभ्रूः प्रेषितासि शरीरिणाम् । सर्वेन्द्रियमनःप्रीतिं विधातुं सघृणेन किम् ॥ ५ ॥
सा त्वं नः स्पर्धमानानामेकवस्तुनि मानिनि । ज्ञातीनां बद्धवैराणां शं विधत्स्व सुमध्यमे ॥ ६ ॥
वयं कश्यपदायादा भ्रातरः कृतपौरुषाः । विभजस्व यथान्यायं नैव भेदो यथा भवेत् ॥ ७ ॥
इत्युपामन्त्रितो दैत्यैर्मायायोषिद्वपुर्हरिः । प्रहस्य रुचिरापाङ्गैर्निरीक्षन्निदमब्रवीत् ॥ ८ ॥

### श्रीभगवानुवाच

कथं कश्यपदायादाः पुंश्चल्यां मयि सङ्गताः । विश्वासं पण्डितो जातु कामिनीषु न याति हि ॥ ९ ॥
सालावृकाणां स्त्रीणां च स्वैरिणीनां सुरद्विषः । सख्यान्याहुरनित्यानि नूत्नं नूत्नं विचिन्वताम् ॥१०॥

### श्रीशुक उवाच

इति ते क्ष्वेलितैस्तस्या आश्वस्तमनसोऽसुराः । जहसुर्भावगम्भीरं ददुश्चामृतभाजनम् ॥११॥
ततो गृहीत्वामृतभाजनं हरिर्बभाष ईषत्स्मितशोभया गिरा ।
यद्यभ्युपेतं क्व च साध्वसाधु वा कृतं मया वो विभजे सुधामिमाम् ॥१२॥

इत्यभिव्याहृतं तस्या आकर्ण्यासुरपुङ्गवाः । अप्रमाणविदस्तस्यास्तत् तथेत्यन्वमंसत ॥१३॥
अथोपोष्य कृतस्नाना हुत्वा च हविषानलम् । दत्त्वा गोविप्रभूतेभ्यः कृतस्वस्त्ययना द्विजैः ॥१४॥
यथोपजोषं वासांसि परिधायाहतानि ते । कुशेषु प्राविशन् सर्वे प्रागग्रेष्वभिभूषिताः ॥१५॥
प्राङ्मुखेषूपविष्टेषु सुरेषु दितिजेषु च । धूपामोदितशालायां जुष्टायां माल्यदीपकैः ॥१६॥

तस्यां नरेन्द्र करभोरुरुशद्दुकूलश्रोणीतटालसगतिर्मदविह्वलाक्षी ।
सा कूजती कनकनूपुरशिञ्जितेन कुम्भस्तनी कलशपाणिरथाविवेश ॥ १७ ॥
तां श्रीसखीं कनककुण्डलचारुकर्णनासाकपोलवदनां परदेवताख्याम् ।
संवीक्ष्य सम्मुमुहुरुत्स्मितवीक्षणेन देवासुरा विगलितस्तनपट्टिकान्ताम् ॥ १८ ॥

असुराणां सुधादानं सर्पाणामिव दुर्नयम् । मत्वा जातिनृशंसानां न तां व्यभजदच्युतः ॥१९॥
कल्पयित्वा पृथक् पङ्क्तीरुभयेषां जगत्पतिः । तांश्चोपवेशयामास स्वेषु स्वेषु च पङ्क्तिषु ॥२०॥
दैत्यान् गृहीतकलशो वञ्चयन्नुपसञ्चरैः । दूरस्थान् पाययामास जरामृत्युहरां सुधाम् ॥२१॥
ते पालयन्तः समयमसुराः स्वकृतं नृप । तूष्णीमासन् कृतस्नेहाः स्त्रीविवादजुगुप्सया ॥२२॥
तस्यां कृतातिप्रणयाः प्रणयापायकातराः । बहुमानेन चाबद्धा नोचुः किञ्चन विप्रियम् ॥२३॥
देवलिङ्गप्रतिच्छन्नः स्वर्भानुर्देवसंसदि । प्रविष्टः सोममपिबच्चन्द्रार्काभ्यां च सूचितः ॥२४॥
चक्रेण क्षुरधारेण जहार पिबतः शिरः । हरिस्तस्य कबन्धस्तु सुधयाप्लावितोऽपतत् ॥२५॥
शिरस्त्वमरतां नीतमजो ग्रहमचीक्लृपत् । यस्तु पर्वणि चन्द्रार्कावभिधावति वैरधीः ॥२६॥
पीतप्रायेऽमृते देवैर्भगवाँल्लोकभावनः । पश्यतामसुरेन्द्राणां स्वं रूपं जगृहे हरिः ॥२७॥

एवं सुरासुरगणाः समदेशकालहेत्वर्थकर्ममतयोऽपि फले विकल्पाः ।
तत्रामृतं सुरगणाः फलमञ्जसाऽऽपुर्यत्पादपङ्कजरजःश्रयणान्न दैत्याः ॥ २८ ॥
यद् युज्यतेऽसुवसुकर्ममनोवचोभिर्देहात्मजादिषु नृभिस्तदसत् पृथक्त्वात् ।
तैरेव सद् भवति यत् क्रियतेऽपृथक्त्वात् सर्वस्य तद् भवति मूलनिषेचनं यत् ॥२९॥

इति श्रीमद्भागवते महापुराणे पारमहंस्यां संहितायामष्टमस्कन्धेऽमृतमथने नवमोऽध्यायः ॥ ९ ॥

## अथ दशमोऽध्यायः

### श्रीशुक उवाच

इति दानवदैतेया नाविन्दन्नमृतं नृप । युक्ताः कर्मणि यत्ताश्च वासुदेवपराङ्मुखाः ॥ १ ॥
साधयित्वामृतं राजन् पाययित्वा स्वकान् सुरान् । पश्यतां सर्वभूतानां ययौ गरुडवाहनः ॥ २ ॥
सपत्नानां परामृद्धिं दृष्ट्वा ते दितिनन्दनाः । अमृष्यमाणा उत्पेतुर्देवान् प्रत्युद्यतायुधाः ॥ ३ ॥
ततः सुरगणाः सर्वे सुधया पीतयैधिताः । प्रतिसंयुयुधुः शस्त्रैर्नारायणपदाश्रयाः ॥ ४ ॥
तत्र दैवासुरो नाम रणः परमदारुणः । रोधस्युदन्वतो राजंस्तुमुलो रोमहर्षणः ॥ ५ ॥

तत्रान्योन्यं सपत्नास्ते संरब्धमनसो रणे । समासाद्यासिभिर्बाणैर्निजघ्नुर्विविधायुधैः ॥ ६ ॥
शङ्खतूर्यमृदङ्गानां भेरीडमरिणां महान् । हस्त्यश्वरथपत्तीनां नदतां निस्वनोऽभवत् ॥ ७ ॥
रथिनो रथिभिस्तत्र पत्तिभिः सह पत्तयः । हया हयैरिभाश्चेभैः समसज्जन्त संयुगे ॥ ८ ॥
उष्ट्रैः केचिदिभैः केचिदपरे युयुधुः खरैः । केचिद् गौरमृगैर्ऋक्षैर्द्वीपिभिर्हरिभिर्भटाः ॥ ९ ॥
गृध्रैः कङ्कैर्बकैरन्ये श्येनभासैस्तिमिङ्गिलैः । शरभैर्महिषैः खड्गैर्गोवृषैर्गवयारुणैः ॥१०॥
शिवाभिराखुभिः केचित् कृकलासैः शशैर्नरैः । बस्तैरेके कृष्णसारैर्हंसैरन्ये च सूकरैः ॥११॥
अन्ये जलस्थलखगैः सत्त्वैर्विकृतविग्रहैः । सेनयोरुभयो राजन् विविशुस्तेऽग्रतोऽग्रतः ॥१२॥
चित्रध्वजपटै राजन्नातपत्रैः सितामलैः । महाधनैर्वज्रदण्डैर्व्यजनैर्बार्हचामरैः ॥१३॥
वातोद्धूतोत्तरोष्णीषैरर्चिभिर्वर्मभूषणैः । स्फुरद्भिर्विशदैः शस्त्रैः सुतरां सूर्यरश्मिभिः ॥१४॥
देवदानववीराणां ध्वजिन्यौ पाण्डुनन्दन । रेजतुर्वीरमालाभिर्यादसामिव सागरौ ॥१५॥
वैरोचनो बलिः संख्ये सोऽसुराणां चमूपतिः । यानं वैहायसं नाम कामगं मयनिर्मितम् ॥१६॥
सर्वसांग्रामिकोपेतं सर्वाश्चर्यमयं प्रभो । अप्रतर्क्यमनिर्देश्यं दृश्यमानमदर्शनम् ॥१७॥
आस्थितस्तद् विमानाग्र्यं सर्वानीकाधिपैर्वृतः । वालव्यजनछत्राग्र्यै रेजे चन्द्र इवोदये ॥१८॥
तस्यासन् सर्वतो यानैर्यूथानां पतयोऽसुराः । नमुचिः शम्बरो बाणो विप्रचित्तिरयोमुखः ॥१९॥
द्विमूर्धा कालनाभोऽथ प्रहेतिर्हेतिरिल्वलः । शकुनिर्भूतसन्तापो वज्रदंष्ट्रो विरोचनः ॥२०॥
हयग्रीवः शङ्कुशिराः कपिलो मेघदुन्दुभिः । तारकश्चक्रदृक् शुम्भो निशुम्भो जम्भ उत्कलः ।२१।
अरिष्टोऽरिष्टनेमिश्च मयश्च त्रिपुराधिपः । अन्ये पौलोमकालेया निवातकवचादयः ॥२२॥
अलब्धभागाः सोमस्य केवलं क्लेशभागिनः । सर्व एते रणमुखे बहुशो निर्जितामराः ॥२३॥
सिंहनादान् विमुञ्चन्तः शङ्खान् दध्मुर्महारवान् । दृष्ट्वा सपत्नानुत्सिक्तान् बलभित् कुपितो भृशम् ।२४।
ऐरावतं दिक्करिणमारूढः शुशुभे स्वराट् । यथा स्रवत्प्रस्रवणमुदयाद्रिमहर्पतिः ॥२५॥
तस्यासन् सर्वतो देवा नानावाहध्वजायुधाः । लोकपालाः सह गणैर्वाय्वग्निवरुणादयः ॥२६॥
तेऽन्योन्यमभिसंसृत्य क्षिपन्तो मर्मभिर्मिथः । आह्वयन्तो विशन्तोऽग्रे युयुधुर्द्वन्द्वयोधिनः ॥२७॥
युयोध बलिरिन्द्रेण तारकेण गुहोऽस्यत । वरुणो हेतिनायुध्यन्मित्रो राजन् प्रहेतिना ॥२८॥
यमस्तु कालनाभेन विश्वकर्मा मयेन वै । शम्बरो युयुधे त्वष्ट्रा सवित्रा तु विरोचनः ॥२९॥
अपराजितेन नमुचिरश्विनौ वृषपर्वणा । सूर्यो बलिसुतैर्देवो बाणज्येष्ठैः शतेन च ॥३०॥
राहुणा च तथा सोमः पुलोम्ना युयुधेऽनिलः । निशुम्भशुम्भयोर्देवी भद्रकाली तरस्विनी ॥३१॥
वृषाकपिस्तु जम्भेन महिषेण विभावसुः । इल्वलः सह वातापिर्ब्रह्मपुत्रैररिन्दम ॥३२॥
कामदेवेन दुर्मर्ष उत्कलो मातृभिः सह । बृहस्पतिश्चोशनसा नरकेण शनैश्चरः ॥३३॥
मरुतो निवातकवचैः कालेयैर्वसवोऽमराः । विश्वेदेवास्तु पौलोमै रुद्राः क्रोधवशैः सह ॥३४॥

त एवमाजावसुराः सुरेन्द्रा द्वन्द्वेन संहत्य च युध्यमानाः ।
अन्योन्यमासाद्य निजघ्नुरोजसा जिगीषवस्तीक्ष्णशरासितोमरैः ॥३५॥
भुशुण्डिभिश्चक्रगदर्ष्टिपट्टिशैः शक्त्युल्मुकैः प्रासपरश्वधैरपि ।
निस्त्रिंशभल्लैः परिघैः समुद्गरैः सभिन्दिपालैश्च शिरांसि चिच्छिदुः ॥३६॥
गजास्तुरङ्गाः सरथाः पदातयः सारोहवाहा विविधा विखण्डिताः ।
निकृत्तबाहूरुशिरोधराङ्घ्रयश्छिन्नध्वजेष्वासतनुत्रभूषणाः ॥३७॥
तेषां पदाघातरथाङ्गचूर्णितादायोधनादुल्बण उत्थितस्तदा ।
रेणुर्दिशः खं द्युमणिं च छादयन् न्यवर्ततासृक् स्रुतिभिः परिप्लुतात् ॥३८॥
शिरोभिरुद्धूतकिरीटकुण्डलैः संरम्भदृग्भिः परिदष्टदच्छदैः ।
महाभुजैः साभरणैः सहायुधैः सा प्रास्तृता भूः करभोरुभिर्बभौ ॥३९॥

कबन्धास्तत्र चोत्पेतुः पतितस्वशिरोऽक्षिभिः । उद्यतायुधदोर्दण्डैराधावन्तो भटान् मृधे ॥४०॥
बलिर्महेन्द्रं दशभिस्त्रिभिरैरावतं शरैः । चतुर्भिश्चतुरो वाहानेकेनारोहमार्च्छयत् ॥४१॥
स तानापततः शक्रस्तावद्भिः शीघ्रविक्रमः । चिच्छेद निशितैर्भल्लैरसंप्राप्तान् हसन्निव ॥४२॥
तस्य कर्मोत्तमं वीक्ष्य दुर्मर्षः शक्तिमाददे । तां ज्वलन्तीं महोल्काभां हस्तस्थामच्छिनद्धरिः ।४३।
ततः शूलं ततः प्रासं ततस्तोमरमृष्टयः । यद् यच्छस्त्रं समादद्यात् सर्वं तदच्छिनद् विभुः ।४४।
ससर्जाथासुरीं मायामन्तर्धानगतोऽसुरः । ततः प्रादुरभूच्छैलः सुरानीकोपरि प्रभो ॥४५॥
ततो निपेतुस्तरवो दह्यमाना दवाग्निना । शिलाः सटङ्कशिखराश्चूर्णयन्त्यो द्विषद्बलम् ॥४६॥
महोरगाः समुत्पेतुर्दन्दशूकाः सवृश्चिकाः । सिंहव्याघ्रवराहाश्च मर्दयन्तो महागजान् ॥४७॥
यातुधान्यश्च शतशः शूलहस्ता विवाससः । छिन्धि भिन्धीति वादिन्यस्तथा रक्षोगणाः प्रभो ४८
ततो महाघना व्योम्नि गम्भीरपरुषस्वनाः । अङ्गारान् मुमुचुर्वातैराहताः स्तनयित्नवः ॥४९॥
सृष्टो दैत्येन सुमहान् वह्निः श्वसनसारथिः । सांवर्तक इवात्युग्रो विबुधध्वजिनीमधाक् ॥५०॥
ततः समुद्र उद्वेलः सर्वतः प्रत्यदृश्यत । प्रचण्डवातैरुद्धूततरङ्गावर्तभीषणः ॥५१॥
एवं दैत्यैर्महामायैरलक्ष्यगतिभीषणैः । सृज्यमानासु मायासु विषेदुः सुरसैनिकाः ॥५२॥
न तत्प्रतिविधिं यत्र विदुरिन्द्रादयो नृप । ध्यातः प्रादुरभूत् तत्र भगवान् विश्वभावनः ॥५३॥

ततः सुपर्णांसकृताङ्घ्रिपल्लवः पिशङ्गवासा नवकञ्जलोचनः ।
अदृश्यताष्टायुधबाहुरुल्लसच्छ्रीकौस्तुभानर्घ्यकिरीटकुण्डलः ॥५४॥
तस्मिन् प्रविष्टेऽसुरकूटकर्मजा माया विनेशुर्महिना महीयसः ।
स्वप्नो यथा हि प्रतिबोध आगते हरिस्मृतिः सर्वविपद्विमोक्षणम् ॥५५॥

दृष्ट्वा मृधे गरुडवाहमिभारिवाह आविध्य शूलमहिनोदथ कालनेमिः ।
तल्लीलया गरुडमूर्ध्नि पतद् गृहीत्वा तेनाहनन्नृप सवाहमरिं त्र्यधीशः ॥५६॥
माली सुमाल्यतिबलौ युधि पेततुर्यच्चक्रेण कृत्तशिरसावथ माल्यवांस्तम् ।
आहत्य तिग्मगदयाहनदण्डजेन्द्रं तावच्छिरोऽच्छिनदरेर्नदतोऽरिणाऽऽद्यः ॥५७॥

इति श्रीमद्भागवते महापुराणे पारमहंस्यां संहितायामष्टमस्कन्धे देवासुरसङ्ग्रामे दशमोऽध्यायः ॥१०॥

## अथैकादशोऽध्यायः

### श्रीशुक उवाच

अथो सुराः प्रत्युपलब्धचेतसः परस्य पुंसः परयानुकम्पया ।
जघ्नुर्भृशं शक्रसमीरणादयस्तांस्तान् रणे यैरभिसंहताः पुरा ॥ १ ॥
वैरोचनाय संरब्धो भगवान् पाकशासनः । उदयच्छद् यदा वज्रं प्रजा हाहेति चुक्रुशुः ॥२॥
वज्रपाणिस्तमाहेदं तिरस्कृत्य पुरःस्थितम् । मनस्विनं सुसम्पन्नं विचरन्तं महामृधे ॥ ३ ॥
नटवन्मूढ मायाभिर्मायेशान् नो जिगीषसि । जित्वा बालान् निबद्धाक्षान् नटो हरति तद्धनम्।४।
आरुरुक्षन्ति मायाभिरुत्सिसृप्सन्ति ये दिवम् । तान् दस्यून् विधुनोम्यज्ञान् पूर्वस्माच्च पदादधः।५।
सोऽहं दुर्मायिनस्तेऽद्य वज्रेण शतपर्वणा । शिरो हरिष्ये मन्दात्मन् घटस्व ज्ञातिभिः सह ॥६॥

### बलिरुवाच

संग्रामे वर्तमानानां कालचोदितकर्मणाम् । कीर्तिर्जयोऽजयो मृत्युः सर्वेषां स्युरनुक्रमात् ॥७॥
तदिदं कालरशनं जनाः पश्यन्ति सूरयः । न हृष्यन्ति न शोचन्ति तत्र यूयमपण्डिताः ॥८॥
न वयं मन्यमानानामात्मानं तत्र साधनम् । गिरो वः साधुशोच्यानां गृह्णीमो मर्मताडनाः ॥९॥

### श्रीशुक उवाच

इत्याक्षिप्य विभुं वीरो नाराचैर्वीरमर्दनः । आकर्णपूर्णैरहनदाक्षेपैराहतं पुनः ॥१०॥
एवं निराकृतो देवो वैरिणा तथ्यवादिना । नामृष्यत् तदधिक्षेपं तोत्राहत इव द्विपः ॥११॥
प्राहरत् कुलिशं तस्मा अमोघं परमर्दनः । सयानो न्यपतद् भूमौ छिन्नपक्ष इवाचलः ॥१२॥
सखायं पतितं दृष्ट्वा जम्भो बलिसखः सुहृत् । अभ्ययात् सौहृदं सख्युर्हतस्यापि समाचरन् ॥१३॥
स सिंहवाह आसाद्य गदामुद्यम्य रंहसा । जत्रावताडयच्छक्रं गजं च सुमहाबलः ॥१४॥
गदाप्रहारव्यथितो भृशं विह्वलितो गजः । जानुभ्यां धरणीं स्पृष्ट्वा कश्मलं परमं ययौ ॥१५॥
ततो रथो मातलिना हरिभिर्दशशतैर्वृतः । आनीतो द्विपमुत्सृज्य रथमारुरुहे विभुः ॥१६॥
तस्य तत् पूजयन् कर्म यन्तुर्दानवसत्तमः । शूलेन ज्वलता तं तु स्मयमानोऽहनन्मृधे ॥१७॥
सेहे रुजं सुदुर्मर्षां सत्त्वमालम्ब्य मातलिः । इन्द्रो जम्भस्य संक्रुद्धो वज्रेणापाहरच्छिरः ॥१८॥

जम्भं श्रुत्वा हतं तस्य ज्ञातयो नारदादृषेः । नमुचिश्च बलः पाकस्तत्रापेतुस्त्वरान्विताः ॥१९॥
वचोभिः परुषैरिन्द्रमर्दयन्तोऽस्य मर्मसु । शरैरवाकिरन् मेघा धाराभिरिव पर्वतम् ॥२०॥
हरीन् दशशतान्याजौ हर्यश्वस्य बलः शरैः । तावद्भिरर्दयामास युगपल्लघुहस्तवान् ॥२१॥
शताभ्यां मातलिं पाको रथं सावयवं पृथक् । सकृत्सन्धानमोक्षेण तदद्भुतमभूद् रणे ॥२२॥
नमुचिः पञ्चदशभिः स्वर्णपुङ्खैर्महेषुभिः । आहत्य व्यनदत् संख्ये सतोय इव तोयदः ॥२३॥
सर्वतः शरकूटेन शक्रं सरथसारथिम् । छादयामासुरसुराः प्रावृट्सूर्यमिवाम्बुदाः ॥२४॥

अलक्षयन्तस्तमतीव विह्वला विचुक्रुशुर्देवगणाः सहानुगाः ।
अनायकाः शत्रुबलेन निर्जिता वणिक्पथा भिन्ननवो यथार्णवे ॥२५॥
ततस्तुराषाडिषुबद्धपञ्जराद् विनिर्गतः साश्वरथध्वजाग्रणीः ।
बभौ दिशः खं पृथिवीं च रोचयन् स्वतेजसा सूर्य इव क्षपात्यये ॥२६॥

निरीक्ष्य पृतनां देवः परैरभ्यर्दितां रणे । उदयच्छद् रिपुं हन्तुं वज्रं वज्रधरो रुषा ॥२७॥
स तेनैवाष्टधारेण शिरसी बलपाकयोः । ज्ञातीनां पश्यतां राजञ्जहार जनयन् भयम् ॥२८॥
नमुचिस्तद्वधं दृष्ट्वा शोकामर्षरुषान्वितः । जिघांसुरिन्द्रं नृपते चकार परमोद्यमम् ॥२९॥
अश्मसारमयं शूलं घण्टावद्धेमभूषणम् । प्रगृह्याभ्यद्रवत् क्रुद्धो हतोऽसीति वितर्जयन् ।
प्राहिणोद् देवराजाय निनदन् मृगराडिव ॥३०॥

तदापतद् गगनतले महाजवं विचिच्छिदे हरिरिषुभिः सहस्रधा ।
तमाहनन्नृप कुलिशेन कन्धरे रुषान्वितस्त्रिदशपतिः शिरो हरन् ॥३१॥
न तस्य हि त्वचमपि वज्र ऊर्जितो बिभेद यः सुरपतिनौजसेरितः ।
तदद्भुतं परमतिवीर्यवृत्रभित् तिरस्कृतो नमुचिशिरोधरत्वचा ॥३२॥

तस्मादिन्द्रोऽबिभेच्छत्रोर्वज्रः प्रतिहतो यतः । किमिदं दैवयोगेन भूतं लोकविमोहनम् ॥३३॥
येन मे पूर्वमद्रीणां पक्षच्छेदः प्रजात्यये । कृतो निविशतां भारैः पतत्त्रैः पततां भुवि॥३४॥
तपःसारमयं त्वाष्ट्रं वृत्रो येन विपाटितः । अन्ये चापि बलोपेताः सर्वास्त्रैरक्षतत्वचः ॥३५॥
सोऽयं प्रतिहतो वज्रो मया मुक्तोऽसुरेऽल्पके । नाहं तदाददे दण्डं ब्रह्मतेजोऽप्यकारणम् ॥३६॥
इति शक्रं विषीदन्तमाह वागशरीरिणी । नायं शुष्कैरथो नार्द्रैर्वधमर्हति दानवः ॥३७॥
मयास्मै यद् वरो दत्तो मृत्युर्नैवार्द्रशुष्कयोः । अतोऽन्यश्चिन्तनीयस्त उपायो मघवन् रिपोः॥३८॥
तां दैवीं गिरमाकर्ण्य मघवान् सुसमाहितः । ध्यायन् फेनमथापश्यदुपायमुभयात्मकम् ॥३९॥
न शुष्केण न चार्द्रेण जहार नमुचेः शिरः । तं तुष्टुवुर्मुनिगणा माल्यैश्चावाकिरन् विभुम्॥४०॥
गन्धर्वमुख्यौ जगतुर्विश्वावसुपरावसू । देवदुन्दुभयो नेदुर्नर्तक्यो ननृतुर्मुदा ॥४१॥
अन्येऽप्येवं प्रतिद्वन्द्वान् वाय्वग्निवरुणादयः । सूदयामासुरस्त्रौघैर्मृगान् केसरिणो यथा ॥४२॥

ब्रह्मणा प्रेषितो देवान् देवर्षिर्नारदो नृप । वारयामास विबुधान् दृष्ट्वा दानवसंक्षयम् ॥४३॥

### नारद उवाच

भवद्भिरमृतं प्राप्तं नारायणभुजाश्रयैः । श्रिया समेधिताः सर्वं उपारमत विग्रहात् ॥४४॥

### श्रीशुक उवाच

संयम्य मन्युसंरम्भं मानयन्तो मुनेर्वचः । उपगीयमानानुचरैर्ययुः सर्वे त्रिविष्टपम् ॥४५॥
येऽवशिष्टा रणे तस्मिन् नारदानुमतेन ते । बलिं विपन्नमादाय अस्तं गिरिमुपागमन् ॥४६॥
तत्राविनष्टावयवान् विद्यमानशिरोधरान् । उशना जीवयामास संजीविन्या स्वविद्यया ॥४७॥
बलिश्चोशनसा स्पृष्टःप्रत्यापन्नेन्द्रियस्मृतिः । पराजितोऽपि नाखिद्यल्लोकतत्त्वविचक्षणः ॥४८॥

इति श्रीमद्भागवते महापुराणे पारमहंस्यां संहितायामष्टमस्कन्धे देवासुरसंग्रामे एकादशोऽध्यायः ॥११॥

## अथ द्वादशोऽध्यायः

### श्रीबादरायणिरुवाच

वृषध्वजो निशम्येदं योषिद्रूपेण दानवान् । मोहयित्वासुरगणान् हरिः सोममपाययत् ॥ १ ॥
वृषमारुह्य गिरिशः सर्वभूतगणैर्वृतः । सह देव्या ययौ द्रष्टुं यत्रास्ते मधुसूदनः ॥ २ ॥
सभाजितो भगवता सादरं सोमया भवः । सूपविष्ट उवाचेदं प्रतिपूज्य स्मयन् हरिम् ॥ ३ ॥

### श्रीमहादेव उवाच

देवदेव जगद्व्यापिञ्जगदीश जगन्मय । सर्वेषामपि भावानां त्वमात्मा हेतुरीश्वरः ॥ ४ ॥
आद्यन्तावस्य यन्मध्यमिदमन्यदहं बहिः । यतोऽव्ययस्य नैतानि तत् सत्यं ब्रह्म चिद् भवान्॥५॥
तवैव चरणाम्भोजं श्रेयस्कामा निराशिषः । विसृज्योभयतः सङ्गं मुनयः समुपासते ॥ ६ ॥

त्वं ब्रह्म पूर्णममृतं विगुणं विशोकमानन्दमात्रमविकारमनन्यदन्यत् ।
विश्वस्य हेतुरुदयस्थितिसंयमानामात्मेश्वरश्च तदपेक्षतयानपेक्षः ॥ ७ ॥
एकस्त्वमेव सदसद् द्वयमद्वयं च स्वर्णं कृताकृतमिवेह न वस्तुभेदः ।
अज्ञानतस्त्वयि जनैर्विहितो विकल्पो यस्माद् गुणैर्व्यतिकरो निरुपाधिकस्य ॥ ८ ॥
त्वां ब्रह्म केचिदवयन्त्युत धर्ममेक एके परं सदसतोः पुरुषं परेशम् ।
अन्येऽवयन्ति नवशक्तियुतं परं त्वां केचिन्महापुरुषमव्ययमात्मतन्त्रम् ॥ ९ ॥
नाहं परायुर्ऋषयो न मरीचिमुख्या जानन्ति यद्विरचितं खलु सत्त्वसर्गाः ।
यन्मायया मुषितचेतस ईश दैत्यमर्त्यादयः किमुत शश्वदभद्रवृत्ताः ॥१०॥
स त्वं समीहितमदःस्थितिजन्मनाशं भूतेहितं च जगतो भवबन्धमोक्षौ ।
वायुर्यथा विशति खं च चराचराख्यं सर्वं तदात्मकतयावगमोऽवरुन्त्से ॥११॥

अवतारा मया दृष्टा रममाणस्य ते गुणैः । सोऽहं तद् द्रष्टुमिच्छामि यत् ते योषिद्वपुर्धृतम् ।१२।
येन सम्मोहिता दैत्याः पायिताश्चामृतं सुराः । तद् दिदृक्षव आयाताः परं कौतूहलं हि नः ॥१३॥

### श्रीशुक उवाच

एवमभ्यर्थितो विष्णुर्भगवाञ्छूलपाणिना । प्रहस्य भावगम्भीरं गिरिशं प्रत्यभाषत ॥१४॥

### श्रीभगवानुवाच

कौतूहलाय दैत्यानां योषिद्वेषो मया कृतः । पश्यता सुरकार्याणि गते पीयूषभाजने ॥१५॥
तत् तेऽहं दर्शयिष्यामि दिदृक्षोः सुरसत्तम । कामिनां बहु मन्तव्यं सङ्कल्पप्रभवोदयम् ॥१६॥

### श्रीशुक उवाच

इति ब्रुवाणो भगवांस्तत्रैवान्तरधीयत । सर्वतश्चारयंश्चक्षुर्भव आस्ते सहोमया ॥१७॥
ततो ददर्शोपवने वरस्त्रियं विचित्रपुष्पारुणपल्लवद्रुमे ।
विक्रीडतीं कन्दुकलीलया लसद्दुकूलपर्यस्तनितम्बमेखलाम् ॥१८॥
आवर्तनोद्वर्तनकम्पितस्तनप्रकृष्टहारोरुभरैः पदे पदे ।
प्रभज्यमानामिव मध्यतश्चलत्पदप्रवालं नयतीं ततस्ततः ॥१९॥
दिक्षु भ्रमत्कन्दुकचापलैर्भृशं प्रोद्विग्नतारायतलोललोचनाम् ।
स्वकर्णविभ्राजितकुण्डलोल्लसत्कपोलनीलालकमण्डिताननाम् ॥२०॥
श्लथद्दुकूलं कबरीं च विच्युतां सन्नह्यतीं वामकरेण वल्गुना ।
विनिघ्नतीमन्यकरेण कन्दुकं विमोहयन्तीं जगदात्ममायया ॥२१॥
तां वीक्ष्य देव इति कन्दुकलीलयेषद्व्रीडास्फुटस्मितविसृष्टकटाक्षमुष्टः ।
स्त्रीप्रेक्षणप्रतिसमीक्षणविह्वलात्मा नात्मानमन्तिक उमां स्वगणांश्च वेद ॥२२॥
तस्याः कराग्रात् स तु कन्दुको यदा गतो विदूरं तमनुव्रजत्स्त्रियाः ।
वासः ससूत्रं लघु मारुतोऽहरद् भवस्य देवस्य किलानुपश्यतः ॥२३॥
एवं तां रुचिरापाङ्गीं दर्शनीयां मनोरमाम् । दृष्ट्वा तस्यां मनश्चक्रे विषज्जन्त्यां भवः किल ॥२४॥
तयापहृतविज्ञानस्तत्कृतस्मरविह्वलः । भवान्या अपि पश्यन्त्या गतह्रीस्तत्पदं ययौ ॥२५॥
सा तमायान्तमालोक्य विवस्त्रा व्रीडिता भृशम् । निलीयमाना वृक्षेषु हसन्ती नान्वतिष्ठत ॥२६॥
तामन्वगच्छद् भगवान् भवः प्रमुषितेन्द्रियः । कामस्य च वशं नीतः करेणुमिव यूथपः ॥२७॥
सोऽनुव्रज्यातिवेगेन गृहीत्वानिच्छतीं स्त्रियम् । केशबन्ध उपानीय बाहुभ्यां परिषस्वजे ॥२८॥
सोपगूढा भगवता करिणा करिणी यथा । इतस्ततः प्रसर्पन्ती विप्रकीर्णशिरोरुहा ॥२९॥
आत्मानं मोचयित्वाङ्ग सुरर्षभभुजान्तरात् । प्राद्रवत् सा पृथुश्रोणी माया देवविनिर्मिता ॥३०॥
तस्यासौ पदवीं रुद्रो विष्णोरद्भुतकर्मणः । प्रत्यपद्यत कामेन वैरिणेव विनिर्जितः ॥३१॥

तस्यानुधावतो रेतश्चस्कन्दामोघरेतसः । शुष्मिणो यूथपस्येव वासितामनु धावतः ॥३२॥
यत्र यत्रापतन्मह्यां रेतस्तस्य महात्मनः । तानि रूप्यस्य हेम्नश्च क्षेत्राण्यासन् महीपते ॥३३॥
सरित्सरस्सु शैलेषु वनेषूपवनेषु च । यत्र क्व चासन्नृषयस्तत्र संनिहितो हरः ॥३४॥
स्कन्ने रेतसि सोऽपश्यदात्मानं देवमायया । जडीकृतं नृपश्रेष्ठ संन्यवर्तत कश्मलात् ॥३५॥
अथावगतमाहात्म्य आत्मनो जगदात्मनः । अपरिज्ञेयवीर्यस्य न मेने तदु हाद्भुतम् ॥३६॥
तमविक्लवमव्रीडमालक्ष्य मधुसूदनः । उवाच परमप्रीतो बिभ्रत् स्वां पौरुषीं तनुम् ॥३७॥

### श्रीभगवानुवाच

दिष्ट्या त्वं विबुधश्रेष्ठ स्वां निष्ठामात्मना स्थितः । यन्मे स्त्रीरूपया स्वैरं मोहितोऽप्यङ्ग मायया॥३८॥
को नु मेऽतितरेन्मायां विषक्तस्त्वदृते पुमान् । तांस्तान् विसृजतीं भावान् दुस्तरामकृतात्मभिः३९
सेयं गुणमयी माया न त्वामभिभविष्यति । मया समेता कालेन कालरूपेण भागशः ॥४०॥

### श्रीशुक उवाच

एवं भगवता राजञ्छ्रीवत्साङ्केन सत्कृतः । आमन्त्र्य तं परिक्रम्य सगणः स्वालयं ययौ ॥४१॥
आत्मांशभूतां तां मायां भवानीं भगवान् भवः । शंसतामृषिमुख्यानां प्रीत्याऽऽचष्टाथ भारत ।४२।

अपि व्यपश्यस्त्वमजस्य मायां परस्य पुंसः परदेवतायाः ।
अहं कलानामृषभो विमुह्ये ययावशोऽन्ये किमुतास्वतन्त्राः ॥४३॥
यं मामपृच्छस्त्वमुपेत्य योगात् समासहस्रान्त उपारतं वै ।
स एष साक्षात् पुरुषः पुराणो न यत्र कालो विशते न वेदः ॥४४॥

### श्रीशुक उवाच

इति तेऽभिहितस्तात विक्रमः शार्ङ्गधन्वनः । सिन्धोर्निर्मथने येन धृतः पृष्ठे महाचलः ॥४५॥

एतन्मुहुः कीर्तयतोऽनुशृण्वतो न रिष्यते जातु समुद्यमः क्वचित् ।
यदुत्तमश्लोकगुणानुवर्णनं समस्तसंसारपरिश्रमापहम् ॥४६॥
असद्विषयमङ्घ्रिं भावगम्यं प्रपन्नानमृतममरवर्यानाशयत् सिन्धुमथ्यम् ।
कपटयुवतिवेषो मोहयन् यः सुरारींस्तमहमुपसृतानां कामपूरं नतोऽस्मि ॥४७॥

इति श्रीमद्भागवते महापुराणे पारमहंस्यां संहितायामष्टमस्कन्धे शङ्करमोहनं नाम द्वादशोऽध्यायः ॥ १२ ॥

## अथ त्रयोदशोऽध्यायः

### श्रीशुक उवाच

मनुर्विवस्वतः पुत्रः श्राद्धदेव इति श्रुतः । सप्तमो वर्तमानो यस्तदपत्यानि मे शृणु ॥ १ ॥
इक्ष्वाकुर्नभगश्चैव धृष्टः शर्यातिरेव च । नरिष्यन्तोऽथ नाभागः सप्तमो दिष्ट उच्यते ॥ २ ॥

करूषश्च पृषध्रश्च दशमो वसुमान् स्मृतः । मनोर्वैवस्वतस्यैते दश पुत्राः परन्तप ॥ ३ ॥
आदित्या वसवो रुद्रा विश्वेदेवा मरुद्गणाः । अश्विनावृभवो राजन्निन्द्रस्तेषां पुरन्दरः ॥ ४ ॥
कश्यपोऽत्रिर्वसिष्ठश्च विश्वामित्रोऽथ गौतमः । जमदग्निर्भरद्वाज इति सप्तर्षयः स्मृताः ॥ ५ ॥
अत्रापि भगवज्जन्म कश्यपाददितेरभूत् । आदित्यानामवरजो विष्णुर्वामनरूपधृक् ॥ ६ ॥
सङ्क्षेपतो मयोक्तानि सप्त मन्वन्तराणि ते । भविष्याण्यथ वक्ष्यामि विष्णोः शक्त्यान्वितानि च ७
विवस्वतश्च द्वे जाये विश्वकर्मसुते उभे । संज्ञा छाया च राजेन्द्र ये प्रागभिहिते तव ॥ ८ ॥
तृतीयां वडवामेके तासां संज्ञासुतास्त्रयः । यमो यमी श्राद्धदेवश्छायायाश्च सुताञ्छृणु ॥ ९ ॥
सावर्णिस्तपती कन्या भार्या संवरणस्य या । शनैश्चरस्तृतीयोऽभूदश्विनौ वडवात्मजौ ॥१०॥
अष्टमेऽन्तर आयाते सावर्णिर्भविता मनुः । निर्मोकविरजस्काद्याः सावर्णितनया नृप ॥११॥
तत्र देवाः सुतपसो विरजा अमृतप्रभाः । तेषां विरोचनसुतो बलिरिन्द्रो भविष्यति ॥१२॥
दत्त्वेमां याचमानाय विष्णवे यः पदत्रयम् । राद्धमिन्द्रपदं हित्वा ततः सिद्धिमवाप्स्यति ॥१३॥
योऽसौ भगवता बद्धः प्रीतेन सुतले पुनः । निवेशितोऽधिके स्वर्गादधुनाऽऽस्ते स्वराडिव ।१४।
गालवो दीप्तिमान् रामो द्रोणपुत्रः कृपस्तथा । ऋष्यशृङ्गः पितास्माकं भगवान् बादरायणः ॥१५॥
इमे सप्तर्षयस्तत्र भविष्यन्ति स्वयोगतः । इदानीमासते राजन् स्वे स्व आश्रममण्डले ॥१६॥
देवगुह्यात् सरस्वत्यां सार्वभौम इति प्रभुः । स्थानं पुरन्दराद्धृत्वा बलये दास्यतीश्वरः ॥१७॥
नवमो दक्षसावर्णिर्मनुर्वरुणसम्भवः । भूतकेतुर्दीप्तकेतुरित्याद्यास्तत्सुता नृप ॥१८॥
पारा मरीचिगर्भाद्या देवा इन्द्रोऽद्भुतः स्मृतः । द्युतिमत्प्रमुखास्तत्र भविष्यन्त्यृषयस्ततः ॥१९॥
आयुष्मतोऽम्बुधारायामृषभो भगवत्कला । भविता येन संराद्धां त्रिलोकीं भोक्ष्यतेऽद्भुतः ॥२०॥
दशमो ब्रह्मसावर्णिरुपश्लोकसुतो महान् । तत्सुता भूरिषेणाद्या हविष्मत्प्रमुखा द्विजाः ॥२१॥
हविष्मान्सुकृतिः सत्यो जयो मूर्तिस्तदा द्विजाः। सुवासनविरुद्धाद्या देवाः शम्भुः सुरेश्वरः ॥२२॥
विष्वक्सेनो विषूच्यां तु शम्भोः सख्यं करिष्यति। जातः स्वांशेन भगवान् गृहे विश्वसृजो विभुः॥ २३॥
मनुर्वै धर्मसावर्णिरेकादशम आत्मवान् । अनागतास्तत्सुताश्च सत्यधर्मादयो दश ॥२४॥
विहङ्गमाः कामगमा निर्वाणरुचयः सुराः । इन्द्रश्च वैधृतस्तेषामृषयश्चारुणादयः ॥२५॥
आर्यकस्य सुतस्तत्र धर्मसेतुरिति स्मृतः । वैधृतायां हरेरंशस्त्रिलोकीं धारयिष्यति ॥२६॥
भविता रुद्रसावर्णी राजन् द्वादशमो मनुः । देववानुपदेवश्च देवश्रेष्ठादयः सुताः ॥२७॥
ऋतधामा च तत्रेन्द्रो देवाश्च हरितादयः । ऋषयश्च तपोमूर्तिस्तपस्व्याग्नीध्रकादयः ॥२८॥
स्वधामाख्यो हरेरंशः साधयिष्यति तन्मनोः । अन्तरं सत्यसहसः सूनृतायाः सुतो विभुः ॥२९॥
मनुस्त्रयोदशो भाव्यो देवसावर्णिरात्मवान् । चित्रसेनविचित्राद्या देवसावर्णिदेहजाः ॥३०॥
देवाः सुकर्मसुत्रामसंज्ञा इन्द्रो दिवस्पतिः । निर्मोकतत्त्वदर्शाद्या भविष्यन्त्यृषयस्तदा ॥३१॥

देवहोत्रस्य तनय उपहर्ता दिवस्पतेः । योगेश्वरो हरेरंशो बृहत्यां सम्भविष्यति ॥३२॥
मनुर्वा इन्द्रसावर्णिश्चतुर्दशम एष्यति । उरुगम्भीरबुद्ध्याद्या इन्द्रसावर्णिवीर्यजाः ॥३३॥
पवित्राश्चाक्षुषा देवाः शुचिरिन्द्रो भविष्यति । अग्निर्बाहुः शुचिः शुद्धो मागधाद्यास्तपस्विनः ॥३४॥
सत्रायणस्य तनयो बृहद्भानुस्तदा हरिः । वितानायां महाराज क्रियातन्तून् वितायिता ॥३५॥
राजंश्चतुर्दशैतानि त्रिकालानुगतानि ते । प्रोक्तान्येभिर्मितः कल्पो युगसाहस्रपर्ययः ॥३६॥

इति श्रीमद्भागवते महापुराणे पारमहंस्यां संहितायामष्टमस्कन्धे मन्वन्तरानुवर्णनं नाम त्रयोदशोऽध्यायः ॥१३॥

## अथ चतुर्दशोऽध्यायः

### राजोवाच

मन्वन्तरेषु भगवन् यथा मन्वादयस्त्विमे । यस्मिन् कर्मणि ये येन नियुक्तास्तद् वदस्व मे ॥१॥

### ऋषिरुवाच

मनवो मनुपुत्राश्च मुनयश्च महीपते । इन्द्राः सुरगणाश्चैव सर्वे पुरुषशासनाः ॥ २ ॥
यज्ञादयो याः कथिताः पौरुष्यस्तनवो नृप । मन्वादयो जगद्यात्रां नयन्त्याभिः प्रचोदिताः॥ ३ ॥
चतुर्युगान्ते कालेन ग्रस्ताञ्छ्रुतिगणान् यथा । तपसा ऋषयोऽपश्यन् यतो धर्मः सनातनः ॥ ४ ॥
ततो धर्मं चतुष्पादं मनवो हरिणोदिताः । युक्ताः सञ्चारयन्त्यद्धा स्वे स्वे काले महीं नृप ॥ ५ ॥
पालयन्ति प्रजापाला यावदन्तं विभागशः । यज्ञभागभुजो देवा ये च तत्रान्विताश्च तैः ॥ ६ ॥
इन्द्रो भगवता दत्तां त्रैलोक्यश्रियमूर्जिताम् । भुञ्जानः पाति लोकांस्त्रीन् कामं लोके प्रवर्षति॥ ७ ॥
ज्ञानं चानुयुगं ब्रूते हरिः सिद्धस्वरूपधृक् । ऋषिरूपधरः कर्म योगं योगेशरूपधृक् ॥ ८ ॥
सर्गं प्रजेशरूपेण दस्यून् हन्यात् स्वराड्वपुः । कालरूपेण सर्वेषामभावाय पृथग्गुणः ॥ ९ ॥
स्तूयमानो जनैरेभिर्मायया नामरूपया । विमोहितात्मभिर्नानादर्शनैर्न च दृश्यते ॥१०॥
एतत् कल्पविकल्पस्य प्रमाणं परिकीर्तितम् । यत्र मन्वन्तराण्याहुश्चतुर्दश पुराविदः ॥११॥

इति श्रीमद्भागवते महापुराणे पारमहंस्यां संहितायामष्टमस्कन्धे चतुर्दशोऽध्यायः ॥ १४ ॥

## अथ पञ्चदशोऽध्यायः

### राजोवाच

बलेः पदत्रयं भूमेः कस्माद्धरिरयाचत । भूत्वेश्वरः कृपणवल्लब्धार्थोऽपि बबन्ध तम् ॥ १ ॥
एतद् वेदितुमिच्छामो महत् कौतूहलं हि नः । यज्ञेश्वरस्य पूर्णस्य बन्धनं चाप्यनागसः ॥ २ ॥

### श्रीशुक उवाच

पराजितश्रीरसुभिश्च हापितो हीन्द्रेण राजन् भृगुभिः स जीवितः ।
सर्वात्मना तानभजद् भृगून् बलिः शिष्यो महात्मार्थनिवेदनेन ॥ ३ ॥

तं ब्राह्मणा भृगवः प्रीयमाणा अयाजयन् विश्वजिता त्रिणाकम् ।
जिगीषमाणं विधिनाभिषिच्य महाभिषेकेण महानुभावाः ॥ ४ ॥
ततो रथः काञ्चनपट्टनद्धो हयाश्च हर्यश्वतुरङ्गवर्णाः ।
ध्वजश्च सिंहेन विराजमानो हुताशनादास हविर्भिरिष्टात् ॥ ५ ॥
धनुश्च दिव्यं पुरटोपनद्धं तूणावरिक्तौ कवचं च दिव्यम् ।
पितामहस्तस्य ददौ च मालामम्लानपुष्पां जलजं च शुक्रः ॥ ६ ॥
एवं स विप्रार्जितयोधनार्थस्तैः कल्पितस्वस्त्ययनोऽथ विप्रान् ।
प्रदक्षिणीकृत्य कृतप्रणामः प्रह्लादमामन्त्र्य नमश्चकार ॥ ७ ॥
अथारुह्य रथं दिव्यं भृगुदत्तं महारथः । सुस्रग्धरोऽथ संनह्य धन्वी खड्गी धृतेषुधिः ॥ ८ ॥
हेमाङ्गदलसद्बाहुः स्फुरन्मकरकुण्डलः । रराज रथमारूढो धिष्ण्यस्थ इव हव्यवाट् ॥ ९ ॥
तुल्यैश्वर्यबलश्रीभिः स्वयूथैर्दैत्ययूथपैः । पिबद्भिरिव खं दृग्भिर्दहद्भिः परिधीनिव ॥१०॥
वृतो विकर्षन् महतीमासुरीं ध्वजिनीं विभुः । ययाविन्द्रपुरीं स्वृद्धां कम्पयन्निव रोदसी ॥११॥
रम्यामुपवनोद्यानैः श्रीमद्भिर्नन्दनादिभिः । कूजद्विहङ्गमिथुनैर्गायन्मत्तमधुव्रतैः ॥१२॥
प्रवालफलपुष्पोरुभारशाखामरद्रुमैः । हंससारसचक्राह्वकारण्डवकुलाकुलाः ।
नलिन्यो यत्र क्रीडन्ति प्रमदाः सुरसेविताः ॥ १३ ॥
आकाशगङ्गया देव्या वृतां परिखभूतया । प्राकारेणाग्निवर्णेन साट्टालेनोन्नतेन च ॥१४॥
रुक्मपट्टकपाटैश्च द्वारैः स्फटिकगोपुरैः । जुष्टां विभक्तप्रपथां विश्वकर्मविनिर्मिताम् ॥१५॥
सभाचत्वररथ्याढ्यां विमानैर्न्यर्बुदैर्युताम् । शृङ्गाटकैर्मणिमयैर्वज्रविद्रुमवेदिभिः ॥१६॥
यत्र नित्यवयोरूपाः श्यामा विरजवाससः । भ्राजन्ते रूपवन्नार्यो ह्यर्चिर्भिरिव वह्नयः ॥१७॥
सुरस्त्रीकेशविभ्रष्टनवसौगन्धिकस्रजाम् । यत्रामोदमुपादाय मार्ग आवाति मारुतः ॥१८॥
हेमजालाक्षनिर्गच्छद्धूमेनागुरुगन्धिना । पाण्डुरेण प्रतिच्छन्नमार्गे यान्ति सुरप्रियाः ॥१९॥
मुक्तावितानैर्मणिहेमकेतुभिर्नानापताकावलभीभिरावृताम् ।
शिखण्डिपारावतभृङ्गनादितां वैमानिकस्त्रीकलगीतमङ्गलाम् ॥ २० ॥
मृदङ्गशङ्खानकदुन्दुभिस्वनैः सतालवीणामुरजर्ष्टिवेणुभिः ।
नृत्यैः सवाद्यैरुपदेवगीतकैर्मनोरमां स्वप्रभया जितप्रभाम् ॥ २१ ॥
यां न व्रजन्त्यधर्मिष्ठाः खला भूतद्रुहः शठाः । मानिनः कामिनो लुब्धा एभिर्हीना व्रजन्ति यत् ॥२२॥
तां देवधानीं स वरूथिनीपतिर्बहिः समन्ताद् रुरुधे पृतन्यया ।
आचार्यदत्तं जलजं महास्वनं दध्मौ प्रयुञ्जन् भयमिन्द्रयोषिताम् ॥ २३ ॥
मघवांस्तमभिप्रेत्य बलेः परममुद्यमम् । सर्वदेवगणोपेतो गुरुमेतदुवाच ह ॥२४॥

भगवन्नुद्यमो भूयान् बलेर्नः पूर्ववैरिणः । अविषह्यमिमं मन्ये केनासीत्तेजसोर्जितः ॥२५॥
नैनं कश्चित् कुतो वापि प्रतिव्योढुमधीश्वरः । पिबन्निव मुखेनेदं लिहन्निव दिशो दश ।
दहन्निव दिशो दृग्भिः संवर्ताग्निरिवोत्थितः ॥ २६ ॥
ब्रूहि कारणमेतस्य दुर्धर्षत्वस्य मद्रिपोः । ओजः सहो बलं तेजो यत एतत्समुद्यमः ॥२७॥

### गुरुरुवाच

जानामि मघवञ्छत्रोरुन्नतेरस्य कारणम् । शिष्यायोपभृतं तेजो भृगुभिर्ब्रह्मवादिभिः ॥२८॥
भवद्विधो भवान् वापि वर्जयित्वेश्वरं हरिम् । नास्य शक्तः पुरः स्थातुं कृतान्तस्य यथा जनाः ।२९।
तस्मान्निलयमुत्सृज्य यूयं सर्वे त्रिविष्टपम् । यात कालं प्रतीक्षन्तो यतः शत्रोर्विपर्ययः ॥३०॥
एष विप्रबलोदर्कः संप्रत्यूर्जितविक्रमः । तेषामेवापमानेन सानुबन्धो विनङ्क्ष्यति ॥३१॥
एवं सुमन्त्रितार्थास्ते गुरुणार्थानुदर्शिना । हित्वा त्रिविष्टपं जग्मुर्गीर्वाणाः कामरूपिणः ॥३२॥
देवेष्वथ निलीनेषु बलिर्वैरोचनः पुरीम् । देवधानीमधिष्ठाय वशं निन्ये जगत्त्रयम् ॥३३॥
तं विश्वजयिनं शिष्यं भृगवः शिष्यवत्सलाः । शतेन हयमेधानामनुव्रतमयाजयन् ॥३४॥
ततस्तदनुभावेन भुवनत्रयविश्रुताम् । कीर्तिं दिक्षु वितन्वानः स रेज उडुराडिव ॥३५॥
बुभुजे च श्रियं स्वृद्धां द्विजदेवोपलम्भिताम् । कृतकृत्यमिवात्मानं मन्यमानो महामनाः ॥३६॥

इति श्रीमद्भागवते महापुराणे पारमहंस्यां संहितायामष्टमस्कन्धे पञ्चदशोऽध्यायः ॥ १५ ॥

## अथ षोडशोऽध्यायः

### श्रीशुक उवाच

एवं पुत्रेषु नष्टेषु देवमातादितिस्तदा । हृते त्रिविष्टपे दैत्यैः पर्यतप्यदनाथवत् ॥ १ ॥
एकदा कश्यपस्तस्या आश्रमं भगवानगात् । निरुत्सवं निरानन्दं समाधेर्विरतश्चिरात् ॥ २ ॥
स पत्नीं दीनवदनां कृतासनपरिग्रहः । सभाजितो यथान्यायमिदमाह कुरूद्वह ॥ ३ ॥
अप्यभद्रं न विप्राणां भद्रे लोकेऽधुनाऽऽगतम् । न धर्मस्य न लोकस्य मृत्योश्छन्दानुवर्तिनः ॥ ४ ॥
अपि वाकुशलं किञ्चिद् गृहेषु गृहमेधिनि । धर्मस्यार्थस्य कामस्य यत्र योगो ह्ययोगिनाम् ॥ ५ ॥
अपि वातिथयोऽभ्येत्य कुटुम्बासक्तया त्वया । गृहादपूजिता याताः प्रत्युत्थानेन वा क्वचित् ॥६॥
गृहेषु येष्वतिथयो नार्चिताः सलिलैरपि । यदि निर्यान्ति ते नूनं फेरुराजगृहोपमाः ॥ ७ ॥
अप्यग्नयस्तु वेलायां न हुता हविषा सति । त्वयोद्विग्नधिया भद्रे प्रोषिते मयि कर्हिचित् ॥ ८ ॥
यत्पूजया कामदुघान् याति लोकान् गृहान्वितः । ब्राह्मणोऽग्निश्च वै विष्णोः सर्वदेवात्मनो मुखम् ।९।
अपि सर्वे कुशलिनस्तव पुत्रा मनस्विनि । लक्षयेऽस्वस्थमात्मानं भवत्या लक्षणैरहम् ॥१०॥

### अदितिरुवाच

भद्रं द्विजगवां ब्रह्मन् धर्मस्यास्य जनस्य च । त्रिवर्गस्य परं क्षेत्रं गृहमेधिन् गृहा इमे ॥११॥

अग्नयोऽतिथयो भृत्या भिक्षवो ये च लिप्सवः । सर्वं भगवतो ब्रह्मन्ननुध्यानान्न रिष्यति ॥१२॥
को नु मे भगवन् कामो न सम्पद्येत मानसः । यस्या भवान् प्रजाध्यक्ष एवं धर्मान् प्रभाषते ॥१३॥
तवैव मारीच मनःशरीरजाः प्रजा इमाः सत्त्वरजस्तमोजुषः ।
समो भवांस्तास्वसुरादिषु प्रभो तथापि भक्तं भजते महेश्वरः ॥ १४ ॥
तस्मादीश भजन्त्या मे श्रेयश्चिन्तय सुव्रत । हृतश्रियो हृतस्थानान् सपत्नैः पाहि नः प्रभो ॥१५॥
परैर्विवासिता साहं मग्ना व्यसनसागरे । ऐश्वर्यं श्रीर्यशः स्थानं हृतानि प्रबलैर्मम ॥१६॥
यथा तानि पुनः साधो प्रपद्येरन् ममात्मजाः । तथा विधेहि कल्याणं धिया कल्याणकृत्तम ॥१७॥

### श्रीशुक उवाच

एवमभ्यर्थितोऽदित्या कस्तामाह स्मयन्निव । अहो मायाबलं विष्णोः स्नेहबद्धमिदं जगत् ॥१८॥
क्व देहो भौतिकोऽनात्मा क्व चात्मा प्रकृतेः परः । कस्य के पतिपुत्राद्या मोह एव हि कारणम् ॥१९॥
उपतिष्ठस्व पुरुषं भगवन्तं जनार्दनम् । सर्वभूतगुहावासं वासुदेवं जगद्गुरुम् ॥२०॥
स विधास्यति ते कामान् हरिर्दीनानुकम्पनः । अमोघा भगवद्भक्तिर्नेतरेति मतिर्मम ॥२१॥

### अदितिरुवाच

केनाहं विधिना ब्रह्मन्नुपस्थास्ये जगत्पतिम् । यथा मे सत्यसङ्कल्पो विदध्यात् स मनोरथम् ॥२२॥
आदिश त्वं द्विजश्रेष्ठ विधिं तदुपधावनम् । आशु तुष्यति मे देवः सीदन्त्याः सह पुत्रकैः ॥२३॥

### कश्यप उवाच

एतन्मे भगवान् पृष्टः प्रजाकामस्य पद्मजः । यदाह ते प्रवक्ष्यामि व्रतं केशवतोषणम् ॥२४॥
फाल्गुनस्यामले पक्षे द्वादशाहं पयोव्रतः । अर्चयेदरविन्दाक्षं भक्त्या परमयान्वितः ॥२५॥
सिनीवाल्यां मृदाऽऽलिप्य स्नायात् क्रोडविदीर्णया । यदि लभ्येत वै स्रोतस्येतं मन्त्रमुदीरयेत् ॥२६॥
त्वं देव्यादिवराहेण रसायाः स्थानमिच्छता । उद्धृतासि नमस्तुभ्यं पाप्मानं मे प्रणाशय ॥२७॥
निर्वर्तितात्मनियमो देवमर्चेत् समाहितः । अर्चायां स्थण्डिले सूर्ये जले वह्नौ गुरावपि ॥२८॥
नमस्तुभ्यं भगवते पुरुषाय महीयसे । सर्वभूतनिवासाय वासुदेवाय साक्षिणे ॥२९॥
नमोऽव्यक्ताय सूक्ष्माय प्रधानपुरुषाय च । चतुर्विंशद्गुणज्ञाय गुणसंख्यानहेतवे ॥३०॥
नमो द्विशीर्ष्णे त्रिपदे चतुःशृङ्गाय तन्तवे । सप्तहस्ताय यज्ञाय त्रयीविद्यात्मने नमः ॥३१॥
नमः शिवाय रुद्राय नमः शक्तिधराय च । सर्वविद्याधिपतये भूतानां पतये नमः ॥३२॥
नमो हिरण्यगर्भाय प्राणाय जगदात्मने । योगैश्वर्यशरीराय नमस्ते योगहेतवे ॥३३॥
नमस्ते आदिदेवाय साक्षीभूताय ते नमः । नारायणाय ऋषये नराय हरये नमः ॥३४॥
नमो मरकतश्यामवपुषेऽधिगतश्रिये । केशवाय नमस्तुभ्यं नमस्ते पीतवाससे ॥३५॥

त्वं सर्ववरदः पुंसां वरेण्य वरदर्षभ । अतस्ते श्रेयसे धीराः पादरेणुमुपासते ॥३६॥
अन्ववर्तन्त यं देवाः श्रीश्च तत्पादपद्मयोः । स्पृहयन्त इवामोदं भगवान् मे प्रसीदताम् ॥३७॥
एतैर्मन्त्रैर्हृषीकेशमावाहनपुरस्कृतम् । अर्चयेच्छ्रद्धया युक्तः पाद्योपस्पर्शनादिभिः ॥३८॥
अर्चित्वा गन्धमाल्याद्यैः पयसा स्नपयेद् विभुम् । वस्त्रोपवीताभरणपाद्योपस्पर्शनैस्ततः ।
गन्धधूपादिभिश्चार्चेद् द्वादशाक्षरविद्यया ॥ ३९ ॥
श्रृतं पयसि नैवेद्यं शाल्यन्नं विभवे सति । ससर्पिः सगुडं दत्त्वा जुहुयान्मूलविद्यया ॥४०॥
निवेदितं तद् भक्ताय दद्याद् भुञ्जीत वा स्वयम् । दत्त्वाऽऽचमनमर्चित्वा ताम्बूलं च निवेदयेत् ।४१।
जपेदष्टोत्तरशतं स्तुवीत स्तुतिभिः प्रभुम् । कृत्वा प्रदक्षिणं भूमौ प्रणमेद् दण्डवन्मुदा ॥४२॥
कृत्वा शिरसि तच्छेषां देवमुद्वासयेत् ततः । द्व्यवरान् भोजयेद् विप्रान् पायसेन यथोचितम् ।४३।
भुञ्जीत तैरनुज्ञातः शेषं सेष्टः सभाजितैः । ब्रह्मचार्यथ तद्रात्र्यां श्वोभूते प्रथमेऽहनि ॥४४॥
स्नातः शुचिर्यथोक्तेन विधिना सुसमाहितः । पयसा स्नापयित्वार्चेद् यावद्व्रतसमापनम् ॥४५॥
पयोभक्षो व्रतमिदं चरेद् विष्ण्वर्चनादृतः । पूर्ववज्जुहुयादग्निं ब्राह्मणांश्चापि भोजयेत् ॥४६॥
एवं त्वहरहः कुर्याद् द्वादशाहं पयोव्रतः । हरेराराधनं होममर्हणं द्विजतर्पणम् ॥४७॥
प्रतिपद्दिनमारभ्य यावच्छुक्लत्रयोदशी । ब्रह्मचर्यमधःस्वप्नं स्नानं त्रिषवणं चरेत् ॥४८॥
वर्जयेदसदालापं भोगानुच्चावचांस्तथा । अहिंस्रः सर्वभूतानां वासुदेवपरायणः ॥४९॥
त्रयोदश्यामथो विष्णोः स्नपनं पञ्चकैर्विभोः । कारयेच्छास्त्रदृष्टेन विधिना विधिकोविदैः ॥५०॥
पूजां च महतीं कुर्याद् वित्तशाठ्यविवर्जितः । चरुं निरूप्य पयसि शिपिविष्टाय विष्णवे ॥५१॥
श्रृतेन तेन पुरुषं यजेत सुसमाहितः । नैवेद्यं चातिगुणवद् दद्यात् पुरुषतुष्टिदम् ॥५२॥
आचार्यं ज्ञानसम्पन्नं वस्त्राभरणधेनुभिः । तोषयेदृत्विजश्चैव तद् विद्ध्याराधनं हरेः ॥५३॥
भोजयेत् तान् गुणवता सदन्नेन शुचिस्मिते । अन्यांश्च ब्राह्मणाञ्छक्त्या ये च तत्र समागताः ॥५४॥
दक्षिणां गुरवे दद्यादृत्विग्भ्यश्च यथार्हतः । अन्नाद्येनाश्वपाकांश्च प्रीणयेत्समुपागतान् ॥५५॥
भुक्तवत्सु च सर्वेषु दीनान्धकृपणेषु च । विष्णोस्तत्प्रीणनं विद्वान् भुञ्जीत सह बन्धुभिः॥५६॥
नृत्यवादित्रगीतैश्च स्तुतिभिः स्वस्तिवाचकैः । कारयेत्तत्कथाभिश्च पूजां भगवतोऽन्वहम् ॥५७॥
एतत्पयोव्रतं नाम पुरुषाराधनं परम् । पितामहेनाभिहितं मया ते समुदाहृतम् ॥५८॥
त्वं चानेन महाभागे सम्यक्चीर्णेन केशवम् । आत्मना शुद्धभावेन नियतात्मा भजाव्ययम् ॥५९॥
अयं वै सर्वयज्ञाख्यः सर्वव्रतमिति स्मृतम् । तपःसारमिदं भद्रे दानं चेश्वरतर्पणम् ॥६०॥
त एव नियमाः साक्षात्त एव च यमोत्तमाः । तपो दानं व्रतं यज्ञो येन तुष्यत्यधोक्षजः ॥६१॥
तस्मादेतद्व्रतं भद्रे प्रयता श्रद्धया चर । भगवान् परितुष्टस्ते वरानाशु विधास्यति ॥६२॥
इति श्रीमद्भागवते महापुराणे पारमहंस्यां संहितायामष्टमस्कन्धे पयोव्रतकथनं नाम षोडशोऽध्यायः ॥१६॥

## अथ सप्तदशोऽध्यायः

### श्रीशुक उवाच

इत्युक्ता सादिती राजन् स्वभर्त्रा कश्यपेन वै । अन्वतिष्ठद् व्रतमिदं द्वादशाहमतन्द्रिता ॥ १ ॥
चिन्तयन्त्येकया बुद्धया महापुरुषमीश्वरम् । प्रगृह्येन्द्रियदुष्टाश्वान् मनसा बुद्धिसारथिः ॥ २ ॥
मनश्चैकाग्रया बुद्धया भगवत्यखिलात्मनि । वासुदेवे समाधाय चचार ह पयोव्रतम् ॥ ३ ॥
तस्याः प्रादुरभूत् तात भगवानादिपूरुषः । पीतवासाश्चतुर्बाहुः शङ्खचक्रगदाधरः ॥ ४ ॥
तं नेत्रगोचरं वीक्ष्य सहसोत्थाय सादरम् । ननाम भुवि कायेन दण्डवत् प्रीतिविह्वला ॥ ५ ॥
सोत्थाय बद्धाञ्जलिरीडितुं स्थिता नोत्सेह आनन्दजलाकुलेक्षणा ।
बभूव तूष्णीं पुलकाकुलाकृतिस्तद्दर्शनात्युत्सवगात्रवेपथुः ॥ ६ ॥
प्रीत्या शनैर्गद्गदया गिरा हरिं तुष्टाव सा देव्यदितिः कुरूद्वह ।
उद्वीक्षती सा पिबतीव चक्षुषा रमापतिं यज्ञपतिं जगत्पतिम् ॥ ७ ॥

### अदितिरुवाच

यज्ञेश यज्ञपुरुषाच्युत तीर्थपाद तीर्थश्रवः श्रवणमङ्गलनामधेय ।
आपन्नलोकवृजिनोपशमोदयाद्य शं नः कृधीश भगवन्नसि दीननाथः ॥ ८ ॥
विश्वाय विश्वभवनस्थितिसंयमाय स्वैरं गृहीतपुरुशक्तिगुणाय भूम्ने ।
स्वस्थाय शश्वदुपबृंहितपूर्णबोधव्यापादितात्मतमसे हरये नमस्ते ॥ ९ ॥
आयुः परं वपुरभीष्टमतुल्यलक्ष्मीर्द्योभूरसाः सकलयोगगुणास्त्रिवर्गः ।
ज्ञानं च केवलमनन्त भवन्ति तुष्टात् त्वत्तो नृणां किमु सपत्नजयादिराशीः ॥१०॥

### श्रीशुक उवाच

अदित्यैवं स्तुतो राजन् भगवान् पुष्करेक्षणः । क्षेत्रज्ञः सर्वभूतानामिति होवाच भारत ॥११॥

### श्रीभगवानुवाच

देवमातर्भवत्या मे विज्ञातं चिरकाङ्क्षितम् । यत् सपत्नैर्हृतश्रीणां च्यावितानां स्वधामतः ॥१२॥
तान् विनिर्जित्य समरे दुर्मदानसुरर्षभान् । प्रतिलब्धजयश्रीभिः पुत्रैरिच्छस्युपासितुम् ॥१३॥
इन्द्रज्येष्ठैः स्वतनयैर्हतानां युधि विद्विषाम् । स्त्रियो रुदन्तीरासाद्य द्रष्टुमिच्छसि दुःखिताः ॥१४॥
आत्मजान् सुसमृद्धांस्त्वं प्रत्याहृतयशःश्रियः । नाकपृष्ठमधिष्ठाय क्रीडतो द्रष्टुमिच्छसि ॥१५॥
प्रायोऽधुना तेऽसुरयूथनाथा अपारणीया इति देवि मे मतिः ।
यत्तेऽनुकूलेश्वरविप्रगुप्ता न विक्रमस्तत्र सुखं ददाति ॥ १६ ॥
अथाप्युपायो मम देवि चिन्त्यः संतोषितस्य व्रतचर्यया ते ।
ममार्चनं नार्हति गन्तुमन्यथा श्रद्धानुरूपं फलहेतुकत्वात् ॥ १७ ॥

त्वयार्चितश्चाहमपत्यगुप्तये पयोव्रतेनानुगुणं समेधितः ।
स्वांशेन पुत्रत्वमुपेत्य ते सुतान् गोप्तास्मि मारीचतपस्यधिष्ठितः ॥ १८ ॥
उपधाव पतिं भद्रे प्रजापतिमकल्मषम् । मां च भावयती पत्यावेवंरूपमवस्थितम् ॥१९॥
नैतत् परस्मा आख्येयं पृष्टयापि कथंचन । सर्वं सम्पद्यते देवि देवगुह्यं सुसंवृतम् ॥२०॥

### श्रीशुक उवाच

एतावदुक्त्वा भगवांस्तत्रैवान्तरधीयत । अदितिर्दुर्लभं लब्ध्वा हरेर्जन्मात्मनि प्रभो ॥२१॥
उपाधावत् पतिं भक्त्या परया कृतकृत्यवत् । स वै समाधियोगेन कश्यपस्तदबुध्यत ॥२२॥
प्रविष्टमात्मनि हरेरंशं ह्यवितथेक्षणः । सोऽदित्यां वीर्यमाधत्त तपसा चिरसम्भृतम् ।
समाहितमना राजन् दारुण्यग्निं यथानिलः ॥ २३ ॥
अदितेर्धिष्ठितं गर्भं भगवन्तं सनातनम् । हिरण्यगर्भो विज्ञाय समीडे गुह्यनामभिः ॥२४॥

### ब्रह्मोवाच

जयोरुगाय भगवन्नुरुक्रम नमोऽस्तु ते । नमो ब्रह्मण्यदेवाय त्रिगुणाय नमो नमः ॥२५॥
नमस्ते पृश्निगर्भाय वेदगर्भाय वेधसे । त्रिनाभाय त्रिपृष्ठाय शिपिविष्टाय विष्णवे ॥२६॥
त्वमादिरन्तो भुवनस्य मध्यमनन्तशक्तिं पुरुषं यमाहुः ।
कालो भवानाक्षिपतीश विश्वं स्रोतो यथान्तःपतितं गभीरम् ॥ २७ ॥
त्वं वै प्रजानां स्थिरजङ्गमानां प्रजापतीनामसि सम्भविष्णुः ।
दिवौकसां देव दिवश्च्युतानां परायणं नौरिव मज्जतोऽप्सु ॥ २८ ॥

इति श्रीमद्भागवते महापुराणे पारमहंस्यां संहितायामष्टमस्कन्धे वामनप्रादुर्भावे सप्तदशोऽध्यायः ॥ १७ ॥

## अथाष्टादशोऽध्यायः

### श्रीशुक उवाच

इत्थं विरिञ्चस्तुतकर्मवीर्यः प्रादुर्बभूवामृतभूरदित्याम् ।
चतुर्भुजः शङ्खगदाब्जचक्रः पिशङ्गवासा नलिनायतेक्षणः ॥ १ ॥
श्यामावदातो झषराजकुण्डलत्विषोल्लसच्छ्रीवदनाम्बुजः पुमान् ।
श्रीवत्सवक्षा वलयाङ्गदोल्लसत्किरीटकाञ्चीगुणचारुनूपुरः ॥ २ ॥
मधुव्रतव्रातविघुष्टया स्वया विराजितः श्रीवनमालया हरिः ।
प्रजापतेर्वेश्मतमः स्वरोचिषा विनाशयन् कण्ठनिविष्टकौस्तुभः ॥ ३ ॥
दिशः प्रसेदुः सलिलाशयास्तदा प्रजाः प्रहृष्टा ऋतवो गुणान्विताः ।
द्यौरन्तरिक्षं क्षितिरग्निजिह्वा गावो द्विजाः संजहृषुर्नगाश्च ॥ ४ ॥

श्रोणायां श्रवणद्वादश्यां मुहूर्तेऽभिजिति प्रभुः । सर्वे नक्षत्रताराद्याश्चक्रुस्तज्जन्म दक्षिणम् ॥ ५ ॥
द्वादश्यां सवितातिष्ठन्मध्यंदिनगतो नृप । विजया नाम सा प्रोक्ता यस्यां जन्म विदुर्हरेः ॥ ६ ॥
शङ्खदुन्दुभयो नेदुर्मृदङ्गपणवानकाः । चित्रवादित्रतूर्याणां निर्घोषस्तुमुलोऽभवत् ॥ ७ ॥
प्रीताश्चाप्सरसोऽनृत्यन् गन्धर्वप्रवरा जगुः । तुष्टुवुर्मुनयो देवा मनवः पितरोऽग्नयः ॥ ८ ॥
सिद्धविद्याधरगणाः सकिम्पुरुषकिन्नराः । चारणा यक्षरक्षांसि सुपर्णा भुजगोत्तमाः ॥ ९ ॥
गायन्तोऽतिप्रशंसन्तो नृत्यन्तो विबुधानुगाः । अदित्या आश्रमपदं कुसुमैः समवाकिरन् ॥१०॥

दृष्ट्वादितिस्तं निजगर्भसम्भवं परं पुमांसं मुदमाप विस्मिता ।
गृहीतदेहं निजयोगमायया प्रजापतिश्चाह जयेति विस्मितः ॥ ११ ॥
यत् तद्वपुर्भातिविभूषणायुधैरव्यक्तचिद् व्यक्तमधारयद्धरिः ।
बभूव तेनैव स वामनो वटुः सम्पश्यतोर्दिव्यगतिर्यथा नटः ॥ १२ ॥

तं वटुं वामनं दृष्ट्वा मोदमाना महर्षयः । कर्माणि कारयामासुः पुरस्कृत्य प्रजापतिम् ॥१३॥
तस्योपनीयमानस्य सावित्रीं सविताब्रवीत् । बृहस्पतिर्ब्रह्मसूत्रं मेखलां कश्यपोऽददात् ॥१४॥
ददौ कृष्णाजिनं भूमिर्दण्डं सोमो वनस्पतिः । कौपीनाच्छादनं माता द्यौश्छत्रं जगतः पतेः ॥१५॥
कमण्डलुं वेदगर्भः कुशान् सप्तर्षयो ददुः । अक्षमालां महाराज सरस्वत्यव्ययात्मनः ॥१६॥
तस्मा इत्युपनीताय यक्षराट् पात्रिकामदात् । भिक्षां भगवती साक्षादुमादादम्बिका सती ॥१७॥
स ब्रह्मवर्चसेनैवं सभां सम्भावितो वटुः । ब्रह्मर्षिगणसंजुष्टामत्यरोचत मारिषः ॥१८॥
समिद्धमाहितं वह्निं कृत्वा परिसमूहनम् । परिस्तीर्य समभ्यर्च्य समिद्भिरजुहोद् द्विजः ॥१९॥

श्रुत्वाश्वमेधैर्यजमानमूर्जितं बलिं भृगूणामुपकल्पितैस्ततः ।
जगाम तत्राखिलसारसम्भृतो भारेण गां सन्नमयन् पदे पदे ॥ २० ॥
तं नर्मदायास्तट उत्तरे बलेर्य ऋत्विजस्ते भृगुकच्छसंज्ञके ।
प्रवर्तयन्तो भृगवः क्रतूत्तमं व्यचक्षतारादुदितं तथा रविम् ॥ २१ ॥
त ऋत्विजो यजमानः सदस्या हतत्विषो वामनतेजसा नृप ।
सूर्यः किलायात्युत वा विभावसुः सनत्कुमारोऽथ दिदृक्षया क्रतोः ॥ २२ ॥
इत्थं सशिष्येषु भृगुष्वनेकधा वितर्क्यमाणो भगवान् स वामनः ।
छत्रं सदण्डं सजलं कमण्डलुं विवेश बिभ्रद्धयमेधवाटम् ॥ २३ ॥

मौञ्ज्या मेखलया वीतमुपवीताजिनोत्तरम् । जटिलं वामनं विप्रं मायामाणवकं हरिम् ॥२४॥
प्रविष्टं वीक्ष्य भृगवः सशिष्यास्ते सहाग्निभिः । प्रत्यगृह्णन् समुत्थाय संक्षिप्तास्तस्य तेजसा ॥२५॥
यजमानः प्रमुदितो दर्शनीयं मनोरमम् । रूपानुरूपावयवं तस्मा आसनमाहरत् ॥२६॥
स्वागतेनाभिनन्द्याथ पादौ भगवतो बलिः । अवनिज्यार्चयामास मुक्तसङ्गमनोरमम् ॥२७॥

तत्पादशौचं जनकल्मषापहं स धर्मविन्मूर्ध्न्यदधात् सुमङ्गलम् ।
यद् देवदेवो गिरिशश्चन्द्रमौलिर्दधार मूर्ध्ना परया च भक्त्या ॥ २८ ॥

### बलिरुवाच

स्वागतं ते नमस्तुभ्यं ब्रह्मन् किं करवाम ते । ब्रह्मर्षीणां तपः साक्षान्मन्ये त्वाऽऽर्यवपुर्धरम् ॥२९॥
अद्य नः पितरस्तृप्ता अद्य नः पावितं कुलम् । अद्य स्विष्टः क्रतुरयं यद् भवानागतो गृहान् ॥३०॥
अद्याग्नयो मे सुहुता यथाविधि द्विजात्मज त्वच्चरणावनेजनैः ।
हतांहसो वार्भिरियं च भूरहो तथा पुनीता तनुभिः पदैस्तव ॥ ३१ ॥
यद् यद् वटो वाञ्छसि तत् प्रतीच्छ मे त्वामर्थिनं विप्रसुतानुतर्कये ।
गां काञ्चनं गुणवद् धाम मृष्टं तथान्नपेयमुत वा विप्र कन्याम् ।
ग्रामान् समृद्धांस्तुरगान् गजान् वा रथांस्तथार्हत्तम संप्रतीच्छ ॥ ३२ ॥

इति श्रीमद्भागवते महापुराणे पारमहंस्यां संहितायामष्टमस्कन्धे वामनप्रादुर्भावे बलिवामनसंवादेऽष्टादशोऽध्यायः ॥ १८ ॥

## अथैकोनविंशतितमोऽध्यायः

### श्रीशुक उवाच

इति वैरोचनेर्वाक्यं धर्मयुक्तं ससूनृतम् । निशम्य भगवान् प्रीतः प्रतिनन्द्येदमब्रवीत् ॥ १ ॥

### श्रीभगवानुवाच

वचस्तवैतज्जनदेव सूनृतं कुलोचितं धर्मयुतं यशस्करम् ।
यस्य प्रमाणं भृगवः साम्पराये पितामहः कुलवृद्धः प्रशान्तः ॥ २ ॥
न ह्येतस्मिन् कुले कश्चिन्निःसत्त्वः कृपणः पुमान् । प्रत्याख्याता प्रतिश्रुत्य यो वादाता द्विजातये ॥ ३ ॥
न सन्ति तीर्थे युधि चार्थिनार्थिताः पराङ्मुखा ये त्वमनस्विनो नृपाः ।
युष्मत्कुले यद्यशसामलेन प्रह्लाद उद्भाति यथोडुपः खे ॥ ४ ॥
यतो जातो हिरण्याक्षश्चरन्नेक इमां महीम् । प्रतिवीरं दिग्विजये नाविन्दत गदायुधः ॥ ५ ॥
यं विनिर्जित्य कृच्छ्रेण विष्णुः क्ष्मोद्धार आगतम् । नात्मानं जयिनं मेने तद्वीर्यं भूर्यनुस्मरन् ॥ ६ ॥
निशम्य तद्वधं भ्राता हिरण्यकशिपुः पुरा । हन्तुं भ्रातृहणं क्रुद्धो जगाम निलयं हरेः ॥ ७ ॥
तमायान्तं समालोक्य शूलपाणिं कृतान्तवत् । चिन्तयामास कालज्ञो विष्णुर्मायाविनां वरः ॥ ८ ॥
यतो यतोऽहं तत्रासौ मृत्युः प्राणभृतामिव । अतोऽहमस्य हृदयं प्रवेक्ष्यामि पराग्दृशः ॥ ९ ॥
एवं स निश्चित्य रिपोः शरीरमाधावतो निर्विविशेऽसुरेन्द्र ।
श्वासानिलान्तर्हितसूक्ष्मदेहस्तत्प्राणरन्ध्रेण विविग्नचेताः ॥ १० ॥
स तन्निकेतं परिमृश्य शून्यमपश्यमानः कुपितो ननाद ।
क्ष्मां द्यां दिशः खं विवरान् समुद्रान् विष्णुं विचिन्वन् न ददर्श वीरः ॥ ११ ॥

अपश्यन्निति होवाच मयान्विष्टमिदं जगत् । भ्रातृहा मे गतो नूनं यतो नावर्तते पुमान् ॥१२॥
वैरानुबन्ध एतावानामृत्योरिह देहिनाम् । अज्ञानप्रभवो मन्युरहंमानोपबृंहितः ॥१३॥
पिता प्रह्लादपुत्रस्ते तद्विद्वान् द्विजवत्सलः । स्वमायुर्द्विजलिङ्गेभ्यो देवेभ्योऽदात् स याचितः १४
भवानाचरितान् धर्मानास्थितो गृहमेधिभिः । ब्राह्मणैः पूर्वजैः शूरैरन्यैश्चोद्दामकीर्तिभिः ॥१५॥
तस्मात् त्वत्तो महीमीषद् वृणेऽहं वरदर्षभात् । पदानि त्रीणि दैत्येन्द्र संमितानि पदा मम ॥१६॥
नान्यत् ते कामये राजन् वदान्याज्जगदीश्वरात् । नैनः प्राप्नोति वै विद्वान् यावदर्थप्रतिग्रहः ॥१७॥

### बलिरुवाच

अहो ब्राह्मणदायाद वाचस्ते वृद्धसम्मताः । त्वं बालो बालिशमतिः स्वार्थं प्रत्यबुधो यथा ॥१८॥
मां वचोभिः समाराध्य लोकानामेकमीश्वरम् । पदत्रयं वृणीते योऽबुद्धिमान् द्वीपदाशुषम् ॥१९॥
न पुमान् मामुपव्रज्य भूयो याचितुमर्हति । तस्माद् वृत्तिकरीं भूमिं वटो कामं प्रतीच्छ मे ॥२०॥

### श्रीभगवानुवाच

यावन्तो विषयाः प्रेष्ठास्त्रिलोक्यामजितेन्द्रियम् । न शक्नुवन्ति ते सर्वे प्रतिपूरयितुं नृप ॥२१॥
त्रिभिः क्रमैरसन्तुष्टो द्वीपेनापि न पूर्यते । नववर्षसमेतेन सप्तद्वीपवरेच्छया ॥२२॥
सप्तद्वीपाधिपतयो नृपा वैन्यगयादयः । अर्थैः कामैर्गता नान्तं तृष्णाया इति नः श्रुतम् २३
यदृच्छयोपपन्नेन सन्तुष्टो वर्तते सुखम् । नासन्तुष्टस्त्रिभिर्लोकैरजितात्मोपसादितैः ॥२४॥
पुंसोऽयं संसृतेर्हेतुरसन्तोषोऽर्थकामयोः । यदृच्छयोपपन्नेन सन्तोषो मुक्तये स्मृतः ॥२५॥
यदृच्छालाभतुष्टस्य तेजो विप्रस्य वर्धते । तत् प्रशाम्यत्यसन्तोषादम्भसेवाशुशुक्षणिः ॥२६॥
तस्मात् त्रीणि पदान्येव वृणे त्वद् वरदर्षभात् । एतावतैव सिद्धोऽहं वित्तं यावत्प्रयोजनम् ॥२७॥

### श्रीशुक उवाच

इत्युक्तः स हसन्नाह वाञ्छातः प्रतिगृह्यताम् । वामनाय महीं दातुं जग्राह जलभाजनम् ॥२८॥
विष्णवे क्ष्मां प्रदास्यन्तमुशना असुरेश्वरम् । जानंश्चिकीर्षितं विष्णोः शिष्यं प्राह विदां वरः ॥२९॥

### शुक्र उवाच

एष वैरोचने साक्षाद् भगवान् विष्णुरव्ययः । कश्यपाददितेर्जातो देवानां कार्यसाधकः ॥३०॥
प्रतिश्रुतं त्वयैतस्मै यदनर्थमजानता । न साधु मन्ये दैत्यानां महानुपगतोऽनयः ॥३१॥
एष ते स्थानमैश्वर्यं श्रियं तेजो यशः श्रुतम् । दास्यत्याच्छिद्य शक्राय मायामाणवको हरिः॥३२॥
त्रिविक्रमैरिमाँल्लोकान् विश्वकायः क्रमिष्यति । सर्वस्वं विष्णवे दत्त्वा मूढ वर्तिष्यसे कथम् ॥३३॥
क्रमतो गां पदैकेन द्वितीयेन दिवं विभोः । खं च कायेन महता तार्तीयस्य कुतो गतिः ॥३४॥
निष्ठां ते नरके मन्ये ह्यप्रदातुः प्रतिश्रुतम् । प्रतिश्रुतस्य योऽनीशः प्रतिपादयितुं भवान् ॥३५॥
न तद् दानं प्रशंसन्ति येन वृत्तिर्विपद्यते । दानं यज्ञस्तपः कर्म लोके वृत्तिमतो यतः ॥३६॥

धर्माय यशसेऽर्थाय कामाय स्वजनाय च । पञ्चधा विभजन् वित्तमिहामुत्र च मोदते ॥३७॥
अत्रापि बह्वृचैर्गीतं शृणु मेऽसुरसत्तम । सत्यमोमिति यत् प्रोक्तं यन्नेत्याहानृतं हि तत् ॥३८॥
सत्यं पुष्पफलं विद्यादात्मवृक्षस्य गीयते । वृक्षेऽजीवति तन्न स्यादनृतं मूलमात्मनः ॥३९॥
तद् यथा वृक्ष उन्मूलः शुष्यत्युद्वर्ततेऽचिरात् । एवं नष्टानृतः सद्य आत्मा शुष्येन्न संशयः ॥४०॥
पराग् रिक्तमपूर्णं वा अक्षरं यत् तदोमिति । यत् किञ्चिदोमिति ब्रूयात् तेन रिच्येत वै पुमान् ।
भिक्षवे सर्वमोङ्कुर्वन्नालं कामेन चात्मने ॥४१॥
अथैतत् पूर्णमभ्यात्मं यच्च नेत्यनृतं वचः । सर्वं नेत्यनृतं ब्रूयात् स दुष्कीर्तिः श्वसन् मृतः ॥४२॥
स्त्रीषु नर्मविवाहे च वृत्त्यर्थे प्राणसङ्कटे । गोब्राह्मणार्थे हिंसायां नानृतं स्याज्जुगुप्सितम् ॥४३॥

इति श्रीमद्भागवते महापुराणे पारमहंस्यां संहितायामष्टमस्कन्धे वामनप्रादुर्भावे एकोनविंशतितमोऽध्यायः ॥१९॥

## अथ विंशतितमोऽध्यायः

### श्रीशुक उवाच

बलिरेवं गृहपतिः कुलाचार्येण भाषितः । तूष्णीं भूत्वा क्षणं राजन्नुवाचावहितो गुरुम् ॥ १ ॥

### बलिरुवाच

सत्यं भगवता प्रोक्तं धर्मोऽयं गृहमेधिनाम् । अर्थं कामं यशो वृत्तिं यो न बाधेत कर्हिचित् ॥२॥
स चाहं वित्तलोभेन प्रत्याचक्षे कथं द्विजम् । प्रतिश्रुत्य ददामीति प्राह्लादिः कितवो यथा ॥ ३ ॥
न ह्यसत्यात् परोऽधर्म इति होवाच भूरियम् । सर्वं सोढुमलं मन्ये ऋतेऽलीकपरं नरम् ॥ ४ ॥
नाहं बिभेमि निरयान्नाधन्यादसुखार्णवात् । न स्थानच्यवनान्मृत्योर्यथा विप्रप्रलम्भनात् ॥ ५ ॥
यद् यद्धास्यति लोकेऽस्मिन् सम्परेतं धनादिकम् । तस्य त्यागे निमित्तं किं विप्रस्तुष्येन्न तेन चेत् ॥६॥
श्रेयः कुर्वन्ति भूतानां साधवो दुस्त्यजासुभिः । दध्यङ्शिबिप्रभृतयः को विकल्पो धरादिषु ॥७॥
यैरियं बुभुजे ब्रह्मन् दैत्येन्द्रैरनिवर्तिभिः । तेषां कालोऽग्रसील्लोकान् न यशोऽधिगतं भुवि ॥८॥
सुलभा युधि विप्रर्षे ह्यनिवृत्तास्तनुत्यजः । न तथा तीर्थ आयाते श्रद्धया ये धनत्यजः ॥ ९ ॥

मनस्विनः कारुणिकस्य शोभनं यदर्थिकामोपनयेन दुर्गतिः ।
कुतः पुनर्ब्रह्मविदां भवादृशां ततो वटोरस्य ददामि वाञ्छितम् ॥१०॥
यजन्ति यज्ञक्रतुभिर्यमादृता भवन्त आम्नायविधानकोविदाः ।
स एव विष्णुर्वरदोऽस्तु वा परो दास्याम्यमुष्मै क्षितिमीप्सितां मुने ॥११॥

यद्प्यसावधर्मेण मां बध्नीयादनागसम् । तथाप्येनं न हिंसिष्ये भीतं ब्रह्मतनुं रिपुम् ॥१२॥
एष वा उत्तमश्लोको न जिहासति यद् यशः । हत्वा मैनां हरेद् युद्धे शयीत निहतो मया ॥१३॥

### श्रीशुक उवाच

एवमश्रद्धितं शिष्यमनादेशकरं गुरुः । शशाप दैवप्रहितः सत्यसन्धं मनस्विनम् ॥१४॥

दृढं पण्डितमान्यज्ञः स्तब्धोऽस्यस्मदुपेक्षया । मच्छासनातिगो यस्त्वमचिराद् भ्रश्यसे श्रियः ।१५।
एवं शप्तः स्वगुरुणा सत्यान्न चलितो महान् । वामनाय ददावेनामर्चित्वोदकपूर्वकम् ॥१६॥
विन्ध्यावलिस्तदाऽऽगत्य पत्नी जालकमालिनी । आनिन्ये कलशं हैममवनेजन्यपां भृतम् ॥१७॥
यजमानः स्वयं तस्य श्रीमत् पादयुगं मुदा । अवनिज्यावहन्मूर्ध्नि तदपो विश्वपावनीः ॥१८॥

तदासुरेन्द्रं दिवि देवतागणा गन्धर्वविद्याधरसिद्धचारणाः ।
तत्कर्म सर्वेऽपि गृणन्त आर्जवं प्रसूनवर्षैर्ववृषुर्मुदान्विताः ॥१९॥
नेदुर्मुहुर्दुन्दुभयः सहस्रशो गन्धर्वकिम्पूरुषकिन्नरा जगुः ।
मनस्विनानेन कृतं सुदुष्करं विद्वानदाद् यद् रिपवे जगत्त्रयम् ॥२०॥
तद् वामनं रूपमवर्धताद्भुतं हरेरनन्तस्य गुणत्रयात्मकम् ।
भूः खं दिशो द्यौर्विवराः पयोधयस्तिर्यङ्नृदेवा ऋषयो यदासत ॥२१॥
काये बलिस्तस्य महाविभूतेः सहर्त्विगाचार्यसदस्य एतत् ।
ददर्श विश्वं त्रिगुणं गुणात्मके भूतेन्द्रियार्थाशयजीवयुक्तम् ॥२२॥
रसामचष्टाङ्घ्रितलेऽथ पादयोर्महीं महीध्रान् पुरुषस्य जङ्घयोः ।
पतत्त्रिणो जानुनि विश्वमूर्तेरूर्वोर्गणं मारुतमिन्द्रसेनः ॥२३॥
सन्ध्यां विभोर्वाससि गुह्य ऐक्षत् प्रजापतीञ्जघने आत्ममुख्यान् ।
नाभ्यां नभः कुक्षिषु सप्तसिन्धूनुरुक्रमस्योरसि चर्क्षमालाम् ॥२४॥
हृद्यङ्ग धर्मं स्तनयोर्मुरारेर्ऋतं च सत्यं च मनस्यथेन्दुम् ।
श्रियं च वक्षस्यरविन्दहस्तां कण्ठे च सामानि समस्तरेफान् ॥२५॥
इन्द्रप्रधानानमरान् भुजेषु तत्कर्णयोः ककुभो द्यौश्च मूर्ध्नि ।
केशेषु मेघाञ्छ्वसनं नासिकायामक्ष्णोश्च सूर्यं वदने च वह्निम् ॥२६॥
वाण्यां च छन्दांसि रसे जलेशं भ्रुवोर्निषेधं च विधिं च पक्ष्मसु ।
अहश्च रात्रिं च परस्य पुंसो मन्युं ललाटेऽधर एव लोभम् ॥२७॥
स्पर्शे च कामं नृप रेतसोऽम्भः पृष्ठे त्वधर्मं क्रमणेषु यज्ञम् ।
छायासु मृत्युं हसिते च मायां तनूरुहेष्वोषधिजातयश्च ॥२८॥
नदीश्च नाडीषु शिला नखेषु बुद्धावजं देवगणानृषींश्च ।
प्राणेषु गात्रे स्थिरजङ्गमानि सर्वाणि भूतानि ददर्श वीरः ॥२९॥
सर्वात्मनीदं भुवनं निरीक्ष्य सर्वेऽसुराः कश्मलमापुरङ्ग ।
सुदर्शनं चक्रमसह्यतेजो धनुश्च शार्ङ्गं स्तनयित्नुघोषम् ॥३०॥

पर्जन्यघोषो जलजः पाञ्चजन्यः कौमोदकी विष्णुगदा तरस्विनी ।
विद्याधरोऽसिः शतचन्द्रयुक्तस्तूणोत्तमावक्षयसायकौ च ॥ ३१ ॥
सुनन्दमुख्या उपतस्थुरीशं पार्षदमुख्याः सहलोकपालाः ।
स्फुरत्किरीटाङ्गदमीनकुण्डलश्रीवत्सरत्नोत्तममेखलाम्बरैः ॥ ३२ ॥
मधुव्रतस्रग्वनमालया वृतो रराज राजन् भगवानुरुक्रमः ।
क्षितिं पदैकेन बलेर्विचक्रमे नभः शरीरेण दिशश्च बाहुभिः ॥ ३३ ॥
पदं द्वितीयं क्रमतस्त्रिविष्टपं न वै तृतीयाय तदीयमण्वपि ।
उरुक्रमस्याङ्घ्रिरुपर्युपर्यथो महर्जनाभ्यां तपसः परं गतः ॥ ३४ ॥

इति श्रीमद्भागवते महापुराणे पारमहंस्यां संहितायामष्टमस्कन्धे विश्वरूपदर्शनं नाम विंशतितमोऽध्यायः ॥२०॥

## अथैकविंशतितमोऽध्यायः

### श्रीशुक उवाच

सत्यं समीक्ष्याब्जभवो नखेन्दुभिर्हतस्वधामद्युतिरावृतोऽभ्यगात् ।
मरीचिमिश्रा ऋषयो बृहद्व्रताः सनन्दनाद्या नरदेव योगिनः ॥ १ ॥
वेदोपवेदा नियमान्विता यमास्तर्केतिहासाङ्गपुराणसंहिताः ।
ये चापरे योगसमीरदीपितज्ञानाग्निना रन्धितकर्मकल्मषाः ।
ववन्दिरे यत्स्मरणानुभावतः स्वायम्भुवं धाम गता अकर्मकम् ॥ २ ॥
अथाङ्घ्रये प्रोन्नमिताय विष्णोरुपाहरत् पद्मभवोऽर्हणोदकम् ।
समर्च्य भक्त्याभ्यगृणाच्छुचिश्रवा यन्नाभिपङ्केरुहसम्भवः स्वयम् ॥ ३ ॥
धातुः कमण्डलुजलं तदुरुक्रमस्य पादावनेजनपवित्रतया नरेन्द्र ।
स्वर्धुन्यभून्नभसि सा पतती निमार्ष्टि लोकत्रयं भगवतो विशदेव कीर्तिः ॥ ४ ॥

ब्रह्मादयो लोकनाथाः स्वनाथाय समादृताः । सानुगा बलिमाजह्रुः संक्षिप्तात्मविभूतये ॥ ५ ॥
तोयैः समर्हणैः स्रग्भिर्दिव्यगन्धानुलेपनैः । धूपैर्दीपैः सुरभिभिर्लाजाक्षतफलाङ्कुरैः ॥ ६ ॥
स्तवनैर्जयशब्दैश्च तद्वीर्यमहिमाङ्कितैः । नृत्यवादित्रगीतैश्च शङ्खदुन्दुभिनिःस्वनैः ॥ ७ ॥
जाम्बवानृक्षराजस्तु भेरीशब्दैर्मनोजवः । विजयं दिक्षु सर्वासु महोत्सवमघोषयत् ॥ ८ ॥
महीं सर्वां हृतां दृष्ट्वा त्रिपदव्याजयाच्ञया । ऊचुः स्वभर्तुरसुरा दीक्षितस्यात्यमर्षिताः ॥ ९ ॥
न वा अयं ब्रह्मबन्धुर्विष्णुर्मायाविनां वरः । द्विजरूपप्रतिच्छन्नो देवकार्यं चिकीर्षति ॥१०॥
अनेन याचमानेन शत्रुणा वटुरूपिणा । सर्वस्वं नो हृतं भर्तुर्न्यस्तदण्डस्य बर्हिषि ॥११॥
सत्यव्रतस्य सततं दीक्षितस्य विशेषतः । नानृतं भाषितुं शक्यं ब्रह्मण्यस्य दयावतः ॥१२॥
तस्मादस्य वधो धर्मो भर्तुः शुश्रूषणं च नः । इत्यायुधानि जगृहुर्बलेरनुचरासुराः ॥१३॥

ते सर्वे वामनं हन्तुं शूलपट्टिशपाणयः । अनिच्छतो बले राजन् प्राद्रवञ्जातमन्यवः ॥१४॥
तानभिद्रवतो दृष्ट्वा दितिजानीकपान् नृप । प्रहस्यानुचरा विष्णोः प्रत्यषेधन्नुदायुधाः ॥१५॥
नन्दः सुनन्दोऽथ जयो विजयः प्रबलो बलः । कुमुदः कुमुदाक्षश्च विष्वक्सेनः पतत्त्रिराट्॥१६॥
जयन्तः श्रुतदेवश्च पुष्पदन्तोऽथ सात्वतः । सर्वे नागायुतप्राणाश्चमूं ते जघ्नुरासुरीम् ॥१७॥
हन्यमानान् स्वकान् दृष्ट्वा पुरुषानुचरैर्बलिः । वारयामास संरब्धान् काव्यशापमनुस्मरन् ॥१८॥
हे विप्रचित्ते हे राहो हे नेमे श्रूयतां वचः । मा युध्यत निवर्तध्वं न नः कालोऽयमर्थकृत् ॥१९॥
यः प्रभुः सर्वभूतानां सुखदुःखोपपत्तये । तं नातिवर्तितुं दैत्याः पौरुषैरीश्वरः पुमान् ॥२०॥
यो नो भवाय प्रागासीदभवाय दिवौकसाम् । स एव भगवानद्य वर्तते तद्विपर्ययम् ॥२१॥
बलेन सचिवैर्बुद्ध्या दुर्गैर्मन्त्रौषधादिभिः । सामादिभिरुपायैश्च कालं नात्येति वै जनः ॥२२॥
भवद्भिर्निर्जिता ह्येते वहुशोऽनुचरा हरेः । दैवेनर्द्धैस्त एवाद्य युधि जित्वा नदन्ति नः ॥२३॥
एतान् वयं विजेष्यामो यदि दैवं प्रसीदति । तस्मात् कालं प्रतीक्षध्वं यो नोऽर्थत्वाय कल्पते २४

### श्रीशुक उवाच

पत्युर्निगदितं श्रुत्वा दैत्यदानवयूथपाः । रसां निविविशू राजन् विष्णुपार्षदताडिताः ॥२५॥
अथ तार्क्ष्यसुतो ज्ञात्वा विराट्प्रभुचिकीर्षितम् । बबन्ध वारुणैः पाशैर्बलिं सौत्येऽहनि क्रतौ ॥२६॥
हाहाकारो महानासीद् रोदस्योः सर्वतोदिशम् । गृह्यमाणेऽसुरपतौ विष्णुना प्रभविष्णुना ॥२७॥
तं बद्धं वारुणैः पाशैर्भगवानाह वामनः । नष्टश्रियं स्थिरप्रज्ञमुदारयशसं नृप ॥२८॥
पदानि त्रीणि दत्तानि भूमेर्मह्यं त्वयासुर । द्वाभ्यां क्रान्ता मही सर्वा तृतीयमुपकल्पय ॥२९॥
यावत् तपत्यसौ गोभिर्यावदिन्दुः सहोडुभिः । यावद् वर्षति पर्जन्यस्तावती भूरियं तव ॥३०॥
पदैकेन मया क्रान्तो भूर्लोकः खं दिशस्तनोः । स्वर्लोकस्तु द्वितीयेन पश्यतस्ते स्वमात्मना ॥३१॥
प्रतिश्रुतमदातुस्ते निरये वास इष्यते । विश त्वं निरयं तस्माद् गुरुणा चानुमोदितः ॥३२॥
वृथा मनोरथस्तस्य दूरे स्वर्गः पतत्यधः । प्रतिश्रुतस्यादानेन योऽर्थिनं विप्रलम्भते ॥३३॥
विप्रलब्धो ददामीति त्वयाहं चाढ्यमानिना । तद्व्यलीकफलं भुङ्क्ष्व निरयं कतिचित् समाः ।३४।

इति श्रीमद्भागवते महापुराणे पारमहंस्यां संहितायामष्टमस्कन्धे वामनप्रादुर्भावे बलिनिग्रहो
नामैकविंशतितमोऽध्यायः ॥ २१ ॥

## अथ द्वाविंशतितमोऽध्यायः

### श्रीशुक उवाच

एवं विप्रकृतो राजन् बलिर्भगवतासुरः । भिद्यमानोऽप्यभिन्नात्मा प्रत्याहाविक्लवं वचः ॥ १ ॥

### बलिरुवाच

यद्युत्तमश्लोक भवान् ममेरितं वचो व्यलीकं सुरवर्य मन्यते ।
करोम्यृतं तन्न भवेत् प्रलम्भनं पदं तृतीयं कुरु शीर्ष्णि मे निजम् ॥ २ ॥

बिभेमि नाहं निरयात् पदच्च्युतो न पाशबन्धाद् व्यसनाद् दुरत्ययात् ।
नैवार्थकृच्छ्राद् भवतो विनिग्रहादसाधुवादाद् भृशमुद्विजे यथा ॥ ३ ॥
पुंसां श्लाघ्यतमं मन्ये दण्डमर्हत्तमार्पितम् । यं न माता पिता भ्राता सुहृदश्चादिशन्ति हि ॥ ४ ॥
त्वं नूनमसुराणां नः पारोक्ष्यः परमो गुरुः । यो नोऽनेकमदान्धानां विभ्रंशं चक्षुरादिशत् ॥ ५ ॥
यस्मिन् वैरानुबन्धेन रूढेन विबुधेतराः । बहवो लेभिरे सिद्धिं यामु हैकान्तयोगिनः ॥ ६ ॥
तेनाहं निगृहीतोऽस्मि भवता भूरिकर्मणा । बद्धश्च वारुणैः पाशैर्नातिव्रीडे न च व्यथे ॥ ७ ॥
पितामहो मे भवदीयसम्मतः प्रह्लाद आविष्कृतसाधुवादः ।
भवद्विपक्षेण विचित्रवैशसं संप्रापितस्त्वत्परमः स्वपित्रा ॥ ८ ॥
किमात्मनानेन जहाति योऽन्ततः किं रिक्थहारैः स्वजनाख्यदस्युभिः ।
किं जायया संसृतिहेतुभूतया मर्त्यस्य गेहैः किमिहायुषो व्ययः ॥ ९ ॥
इत्थं स निश्चित्य पितामहो महानगाधबोधो भवतः पादपद्मम् ।
ध्रुवं प्रपेदे ह्यकुतोभयं जनाद् भीतः स्वपक्षक्षपणस्य सत्तमः ॥१०॥
अथाहमप्यात्मरिपोस्तवान्तिकं दैवेन नीतः प्रसभं त्याजितश्रीः ।
इदं कृतान्तान्तिकवर्ति जीवितं ययाध्रुवं स्तब्धमतिर्न बुध्यते ॥११॥

## श्रीशुक उवाच

तस्येत्थं भाषमाणस्य प्रह्लादो भगवत्प्रियः । आजगाम कुरुश्रेष्ठ राकापतिरिवोत्थितः ॥१२॥
तमिन्द्रसेनः स्वपितामहं श्रिया विराजमानं नलिनायतेक्षणम् ।
प्रांशुं पिशङ्गाम्बरमञ्जनत्विषं प्रलम्बबाहुं सुभगं समैक्षत ॥१३॥
तस्मै बलिर्वारुणपाशयन्त्रितः समर्हणं नोपजहार पूर्ववत् ।
ननाम मूर्ध्नाश्रुविलोललोचनः सव्रीडनीचीनमुखो बभूव ह ॥१४॥
स तत्र हासीनमुदीक्ष्य सत्पतिं सुनन्दनन्दाद्यनुगैरुपासितम् ।
उपेत्य भूमौ शिरसा महामना ननाम मूर्ध्ना पुलकाश्रुविक्लवः ॥१५॥

## प्रह्लाद उवाच

त्वयैव दत्तं पदमैन्द्रमूर्जितं हृतं तदेवाद्य तथैव शोभनम् ।
मन्ये महानस्य कृतो ह्यनुग्रहो विभ्रंशितो यच्छ्रिय आत्ममोहनात् ॥१६॥
यया हि विद्वानपि मुह्यते यतस्तत् को विचष्टे गतिमात्मनो यथा ।
तस्मै नमस्ते जगदीश्वराय वै नारायणायाखिललोकसाक्षिणे ॥१७॥

## श्रीशुक उवाच

तस्यानुशृण्वतो राजन् प्रह्लादस्य कृताञ्जलेः । हिरण्यगर्भो भगवानुवाच मधुसूदनम् ॥१८॥

बद्धं वीक्ष्य पतिं साध्वी तत्पत्नी भयविह्वला । प्राञ्जलिः प्रणतोपेन्द्रं बभाषेऽवाङ्मुखी नृप ॥१९॥

### विन्ध्यावलिरुवाच

क्रीडार्थमात्मन इदं त्रिजगत् कृतं ते स्वाम्यं तु तत्र कुधियोऽपर ईश कुर्युः ।
कर्तुः प्रभोस्तव किमस्यत आवहन्ति त्यक्तह्रियस्त्वदवरोपितकर्तृवादाः ॥२०॥

### ब्रह्मोवाच

भूतभावन भूतेश देवदेव जगन्मय । मुञ्चैनं हृतसर्वस्वं नायमर्हति निग्रहम् ॥२१॥
कृत्स्ना तेऽनेन दत्ता भूर्लोकाः कर्मार्जिताश्च ये । निवेदितं च सर्वस्वमात्माविक्लवया धिया ॥२२॥

यत्पादयोरशठधीः सलिलं प्रदाय दूर्वाङ्कुरैरपि विधाय सतीं सपर्याम् ।
अप्युत्तमां गतिमसौ भजते त्रिलोकीं दाश्वानविक्लवमनाः कथमार्तिमृच्छेत् ॥२३॥

### श्रीभगवानुवाच

ब्रह्मन् यमनुगृह्णामि तद्विशो विधुनोम्यहम् । यन्मदः पुरुषः स्तब्धो लोकं मां चावमन्यते ॥२४॥
यदा कदाचिज्जीवात्मा संसरन् निजकर्मभिः । नानायोनिष्वनीशोऽयं पौरुषीं गतिमाव्रजेत् ॥२५॥
जन्मकर्मवयोरूपविद्यैश्वर्यधनादिभिः । यद्यस्य न भवेत् स्तम्भस्तत्रायं मदनुग्रहः ॥२६॥
मानस्तम्भनिमित्तानां जन्मादीनां समन्ततः । सर्वश्रेयःप्रतीपानां हन्त मुह्येन्न मत्परः ॥२७॥
एष दानवदैत्यानामग्रणीः कीर्तिवर्धनः । अजैषीदजयां मायां सीदन्नपि न मुह्यति ॥२८॥
क्षीणरिक्थश्च्युतः स्थानात् क्षिप्तो बद्धश्च शत्रुभिः । ज्ञातिभिश्च परित्यक्तो यातनामनुयापितः ॥२९॥
गुरुणा भर्त्सितः शप्तो जहौ सत्यं न सुव्रतः । छलैरुक्तो मया धर्मो नायं त्यजति सत्यवाक् ॥३०॥
एष मे प्रापितः स्थानं दुष्प्रापममरैरपि । सावर्णेरन्तरस्यायं भवितेन्द्रो मदाश्रयः ॥३१॥
तावत् सुतलमध्यास्तां विश्वकर्मविनिर्मितम् । यन्नाधयो व्याधयश्च क्लमस्तन्द्रा पराभवः ।
नोपसर्गा निवसतां संभवन्ति ममेक्षया ॥ ३२ ॥
इन्द्रसेन महाराज याहि भो भद्रमस्तु ते । सुतलं स्वर्गिभिः प्रार्थ्यं ज्ञातिभिः परिवारितः ॥३३॥
न त्वामभिभविष्यन्ति लोकेशाः किमुतापरे । त्वच्छासनातिगान् दैत्यांश्चक्रं मे सूदयिष्यति ॥३४॥
रक्षिष्ये सर्वतोऽहं त्वां सानुगं सपरिच्छदम् । सदा सन्निहितं वीर तत्र मां द्रक्ष्यते भवान् ॥३५॥
तत्र दानवदैत्यानां सङ्गात् ते भाव आसुरः । दृष्ट्वा मदनुभावं वै सद्यः कुण्ठो विनङ्क्ष्यति ॥३६॥

इति श्रीमद्भागवते महापुराणे पारमहंस्यां संहितायामष्टमस्कन्धे वामनप्रादुर्भावे बलिवामनसंवादो नाम द्वाविंशतितमोऽध्यायः ॥ २२ ॥

## अथ त्रयोविंशतितमोऽध्यायः

### श्रीशुक उवाच

इत्युक्तवन्तं पुरुषं पुरातनं महानुभावोऽखिलसाधुसम्मतः ।
बद्धाञ्जलिर्बाष्पकलाकुलेक्षणो भक्त्युद्गलो गद्गदया गिराब्रवीत् ॥ १ ॥

**बलिरुवाच**

अहो प्रणामाय कृतः समुद्यमः प्रपन्नभक्तार्थविधौ समाहितः ।
यल्लोकपालैस्त्वदनुग्रहोऽमरैरलब्धपूर्वोऽपसदेऽसुरेऽर्पितः ॥ २ ॥

**श्रीशुक उवाच**

इत्युक्त्वा हरिमानम्य ब्रह्माणं सभवं ततः । विवेश सुतलं प्रीतो बलिर्मुक्तः सहासुरैः ॥ ३ ॥
एवमिन्द्राय भगवान् प्रत्यानीय त्रिविष्टपम् । पूरयित्वादितेः काममशासत् सकलं जगत् ॥ ४ ॥
लब्धप्रसादं निर्मुक्तं पौत्रं वंशधरं बलिम् । निशाम्य भक्तिप्रवणः प्रह्लाद इदमब्रवीत् ॥ ५ ॥

**प्रह्लाद उवाच**

नेमं विरिञ्चो लभते प्रसादं न श्रीर्न शर्वः किमुतापरे ते ।
यन्नोऽसुराणामसि दुर्गपालो विश्वाभिवन्द्यैरपि वन्दिताङ्घ्रिः ॥ ६ ॥
यत्पादपद्ममकरन्दनिषेवणेन ब्रह्मादयः शरणदाश्नुवते विभूतीः ।
कस्माद् वयं कुसृतयः खलयोनयस्ते दाक्षिण्यदृष्टिपदवीं भवतः प्रणीताः॥ ७ ॥
चित्रं तवेहितमहोऽमितयोगमायालीलाविसृष्टभुवनस्य विशारदस्य ।
सर्वात्मनः समदृशो विषमः स्वभावो भक्तप्रियो यदसि कल्पतरुस्वभावः ॥ ८ ॥

**श्रीभगवानुवाच**

वत्स प्रह्लाद भद्रं ते प्रयाहि सुतलालयम् । मोदमानः स्वपौत्रेण ज्ञातीनां सुखमावह ॥ ९ ॥
नित्यं द्रष्टासि मां तत्र गदापाणिमवस्थितम् । मद्दर्शनमहाह्लादध्वस्तकर्मनिबन्धनः ॥१०॥

**श्रीशुक उवाच**

आज्ञां भगवतो राजन् प्रह्लादो बलिना सह । बाढमित्यमलप्रज्ञो मूर्ध्न्याधाय कृताञ्जलिः ॥११॥
परिक्रम्यादिपुरुषं सर्वासुरचमूपतिः । प्रणतस्तदनुज्ञातः प्रविवेश महाबिलम् ॥१२॥
अथाहोशनसं राजन् हरिर्नारायणोऽन्तिके । आसीनमृत्विजां मध्ये सदसि ब्रह्मवादिनाम्॥१३॥
ब्रह्मन् संतनु शिष्यस्य कर्म च्छिद्रं वितन्वतः । यत् तत् कर्मसु वैषम्यं ब्रह्मदृष्टं समं भवेत् ॥१४॥

**शुक्र उवाच**

कुतस्तत्कर्मवैषम्यं यस्य कर्मेश्वरो भवान् । यज्ञेशो यज्ञपुरुषः सर्वभावेन पूजितः ॥१५॥
मन्त्रतस्तन्त्रतश्छिद्रं देशकालार्हवस्तुतः । सर्वं करोति निश्छिद्रं नामसङ्कीर्तनं तव ॥१६॥
तथापि वदतो भूमन् करिष्याम्यनुशासनम् । एतच्छ्रेयः परं पुंसां यत् तवाज्ञानुपालनम् ॥१७॥

**श्रीशुक उवाच**

अभिनन्द्य हरेराज्ञामुशना भगवानिति । यज्ञच्छिद्रं समाधत्त बलेर्विप्रर्षिभिः सह ॥१८॥
एवं बलेर्महीं राजन् भिक्षित्वा वामनो हरिः । ददौ भ्रात्रे महेन्द्राय त्रिदिवं यत् परैर्हृतम् ॥१९॥

प्रजापतिपतिर्ब्रह्मा देवर्षिपितृभूमिपैः । दक्षभृग्वङ्गिरोमुख्यैः कुमारेण भवेन च ॥२०॥
कश्यपस्यादितेः प्रीत्यै सर्वभूतभवाय च । लोकानां लोकपालानामकरोद् वामनं पतिम्॥ २१॥
वेदानां सर्वदेवानां धर्मस्य यशसः श्रियः । मङ्गलानां व्रतानां च कल्पं स्वर्गापवर्गयोः ॥२२॥
उपेन्द्रं कल्पयांचक्रे पतिं सर्वविभूतये । तदा सर्वाणि भूतानि भृशं मुमुदिरे नृप ॥२३॥
ततस्त्विन्द्रः पुरस्कृत्य देवयानेन वामनम् । लोकपालैर्दिवं निन्ये ब्रह्मणा चानुमोदितः ॥२४॥
प्राप्य त्रिभुवनं चेन्द्र उपेन्द्रभुजपालितः । श्रिया परमया जुष्टो मुमुदे गतसाध्वसः ॥२५॥
ब्रह्मा शर्वः कुमारश्च भृग्वाद्या मुनयो नृप । पितरः सर्वभूतानि सिद्धा वैमानिकाश्च ये ॥२६॥
सुमहत् कर्म तद् विष्णोर्गायन्तः परमाद्भुतम् । धिष्ण्यानि स्वानि ते जग्मुरदितिं च शशंसिरे॥ २७॥
सर्वमेतन्मयाऽऽख्यातं भवतः कुलनन्दन । उरुक्रमस्य चरितं श्रोतॄणामघमोचनम् ॥२८॥

पारं महिम्न उरु विक्रमतो गृणानो यः पार्थिवानि विममे स रजांसि मर्त्यः ।
किं जायमान उत जात उपैति मर्त्य इत्याह मन्त्रदृगृषिः पुरुषस्य यस्य ॥२९॥

य इदं देवदेवस्य हरेरद्भुतकर्मणः । अवतारानुचरितं शृण्वन् याति परां गतिम् ॥३०॥
क्रियमाणे कर्मणीदं दैवे पित्र्येऽथ मानुषे । यत्र यत्रानुकीर्त्येत तत् तेषां सुकृतं विदुः ॥३१॥
इति श्रीमद्भागवते महापुराणे पारमहंस्यां संहितायामष्टमस्कन्धे वामनावतारचरिते त्रयोविंशतितमोऽध्यायः॥ २३॥

## अथ चतुर्विंशतितमोऽध्यायः

### राजोवाच

भगवञ्छ्रोतुमिच्छामि हरेरद्भुतकर्मणः । अवतारकथामाद्यां मायामत्स्यविडम्बनम् ॥ १ ॥
यदर्थमदधाद् रूपं मात्स्यं लोकजुगुप्सितम् । तमःप्रकृति दुर्मर्षं कर्मग्रस्त इवेश्वरः ॥ २ ॥
एतन्नो भगवन् सर्वं यथावद् वक्तुमर्हसि । उत्तमश्लोकचरितं सर्वलोकसुखावहम् ॥ ३ ॥

### सूत उवाच

इत्युक्तो विष्णुरातेन भगवान् बादरायणिः । उवाच चरितं विष्णोर्मत्स्यरूपेण यत् कृतम्॥ ४ ॥

### श्रीशुक उवाच

गोविप्रसुरसाधूनां छन्दसामपि चेश्वरः । रक्षामिच्छंस्तनूर्धत्ते धर्मस्यार्थस्य चैव हि ॥ ५ ॥
उच्चावचेषु भूतेषु चरन् वायुरिवेश्वरः । नोच्चावचत्वं भजते निर्गुणत्वाद्धियो गुणैः ॥ ६ ॥
आसीदतीतकल्पान्ते ब्राह्मो नैमित्तिको लयः । समुद्रोपप्लुतास्तत्र लोका भूरादयो नृप ॥ ७ ॥
कालेनागतनिद्रस्य धातुः शिशयिषोर्बली । मुखतो निःसृतान् वेदान् हयग्रीवोऽन्तिकेऽहरत् ८
ज्ञात्वा तद् दानवेन्द्रस्य हयग्रीवस्य चेष्टितम् । दधार शफरीरूपं भगवान् हरिरीश्वरः ॥ ९ ॥
तत्र राजऋषिः कश्चिन्नाम्ना सत्यव्रतो महान् । नारायणपरोऽतप्यत् तपः स सलिलाशनः ॥१०॥

योऽसावस्मिन् महाकल्पे तनयः स विवस्वतः । श्राद्धदेव इति ख्यातो मनुत्वे हरिणार्पितः ॥११॥
एकदा कृतमालायां कुर्वतो जलतर्पणम् । तस्याञ्जल्युदके काचिच्छफर्येकाभ्यपद्यत ॥१२॥
सत्यव्रतोऽञ्जलिगतां सह तोयेन भारत । उत्ससर्ज नदीतोये शफरीं द्रविडेश्वरः ॥१३॥
तमाह सातिकरुणं महाकारुणिकं नृपम् । यादोभ्यो ज्ञातिघातिभ्यो दीनां मां दीनवत्सल ।
कथं विसृजसे राजन् भीतामस्मिन् सरिज्जले ॥ १४ ॥
तमात्मनोऽनुग्रहार्थं प्रीत्या मत्स्यवपुर्धरम् । अजानन् रक्षणार्थाय शफर्याः स मनो दधे ॥१५॥
तस्या दीनतरं वाक्यमाश्रुत्य स महीपतिः । कलशाप्सु निधायैनां दयालुर्निन्य आश्रमम् ॥१६॥
सा तु तत्रैकरात्रेण वर्धमाना कमण्डलौ । अलब्ध्वाऽऽत्मावकाशं वा इदमाह महीपतिम्।१७।
नाहं कमण्डलावस्मिन् कृच्छ्रं वस्तुमिहोत्सहे । कल्पयौकः सुविपुलं यत्राहं निवसे सुखम् ॥१८॥
स एनां तत आदाय न्यधादौदञ्चनोदके । तत्र क्षिप्ता मुहूर्तेन हस्तत्रयमवर्धत ॥१९॥
न म एतदलं राजन् सुखं वस्तुमुदञ्चनम् । पृथु देहि पदं मह्यं यत् त्वाहं शरणं गता ॥२०॥
तत आदाय सा राज्ञा क्षिप्ता राजन् सरोवरे । तदावृत्यात्मना सोऽयं महामीनोऽन्ववर्धत ॥२१॥
नैतन्मे स्वस्तये राजन्नुदकं सलिलौकसः । निधेहि रक्षायोगेन ह्रदे मामविदासिनि ॥२२॥
इत्युक्तः सोऽनयन्मत्स्यं तत्र तत्राविदासिनि । जलाशये संमितं तं समुद्रे प्राक्षिपज्झषम् ॥२३॥
क्षिप्यमाणस्तमाहेदमिह मां मकरादयः । अदन्त्यतिबला वीर मां नेहोत्स्रष्टुमर्हसि ॥२४॥
एवं विमोहितस्तेन वदता वल्गुभारतीम् । तमाह को भवानस्मान् मत्स्यरूपेण मोहयन् ॥२५॥
नैवंवीर्यो जलचरो दृष्टोऽस्माभिः श्रुतोऽपि च । यो भवान् योजनशतमह्नाभिव्यानशे सरः ॥२६॥
नूनं त्वं भगवान् साक्षाद्धरिर्नारायणोऽव्ययः । अनुग्रहाय भूतानां धत्से रूपं जलौकसाम् ॥२७॥
नमस्ते पुरुषश्रेष्ठ स्थित्युत्पत्त्यप्ययेश्वर । भक्तानां नः प्रपन्नानां मुख्यो ह्यात्मगतिर्विभो ॥२८॥
सर्वे लीलावतारास्ते भूतानां भूतिहेतवः । ज्ञातुमिच्छाम्यदो रूपं यदर्थं भवता धृतम् ॥२९॥
न तेऽरविन्दाक्ष पदोपसर्पणं मृषा भवेत् सर्वसुहृत्प्रियात्मनः ।
यथेतरेषां पृथगात्मनां सतामदीदृशो यद्वपुरद्भुतं हि नः ॥३०॥

### श्रीशुक उवाच

इति ब्रुवाणं नृपतिं जगत्पतिः सत्यव्रतं मत्स्यवपुर्युगक्षये ।
विहर्तुकामः प्रलयार्णवेऽब्रवीच्चिकीर्षुरेकान्तजनप्रियः प्रियम् ॥३१॥

### श्रीभगवानुवाच

सप्तमेऽद्यतनादूर्ध्वमहन्येतदरिन्दम । निमङ्क्ष्यत्यप्ययाम्भोधौ त्रैलोक्यं भूर्भुवादिकम्।३२।
त्रिलोक्यां लीयमानायां संवर्ताम्भसि वै तदा । उपस्थास्यति नौः काचिद् विशाला त्वां मयेरिता ३३
त्वं तावदोषधीः सर्वा बीजान्युच्चावचानि च । सप्तर्षिभिः परिवृतः सर्वसत्त्वोपबृंहितः ॥३४॥

आरुह्य बृहतीं नावं विचरिष्यस्यविक्लवः । एकार्णवे निरालोके ऋषीणामेव वर्चसा ॥३५॥
दोधूयमानां तां नावं समीरेण बलीयसा । उपस्थितस्य मे शृङ्गे निबध्नीहि महाहिना ॥३६॥
अहं त्वामृषिभिः साकं सहनावमुदन्वति । विकर्षन् विचरिष्यामि यावद् ब्राह्मी निशा प्रभो।३७।
मदीयं महिमानं च परं ब्रह्मेति शब्दितम् । वेत्स्यस्यनुगृहीतं मे संप्रश्नैर्विवृतं हृदि ॥३८॥
इत्थमादिश्य राजानं हरिरन्तरधीयत । सोऽन्ववैक्षत तं कालं यं हृषीकेश आदिशत्॥३९॥
आस्तीर्य दर्भान् प्राक्कूलान् राजर्षिः प्रागुदङ्मुखः। निषसाद हरेः पादौ चिन्तयन् मत्स्यरूपिणः।४०।
ततः समुद्र उद्वेलः सर्वतः प्लावयन् महीम् । वर्धमानो महामेघैर्वर्षद्भिः समदृश्यत ॥४१॥
ध्यायन् भगवदादेशं ददृशे नावमागताम् । तामारुरोह विप्रेन्द्रैरादायौषधिवीरुधः ॥४२॥
तमूचुर्मुनयः प्रीता राजन् ध्यायस्व केशवम् । स वै नः सङ्कटादस्मादविता शं विधास्यति ॥४३॥
सोऽनुध्यातस्ततो राज्ञा प्रादुरासीन्महार्णवे । एकशृङ्गधरो मत्स्यो हैमो नियुतयोजनः ॥४४॥
निबध्य नावं तच्छृङ्गे यथोक्तो हरिणा पुरा । वरत्रेणाहिना तुष्टस्तुष्टाव मधुसूदनम् ॥४५॥

### राजोवाच

अनाद्यविद्योपहतात्मसंविदस्तन्मूलसंसारपरिश्रमातुराः ।
यदृच्छयेहोपसृता यमाप्नुयुर्विमुक्तिदो नः परमो गुरुर्भवान् ॥ ४६ ॥
जनोऽबुधोऽयं निजकर्मबन्धनः सुखेच्छया कर्म समीहतेऽसुखम् ।
यत्सेवया तां विधुनोत्यसन्मतिं ग्रन्थिं स भिन्द्याद्धृदयं स नो गुरुः ॥ ४७ ॥
यत्सेवयाग्नेरिव रुद्ररोदनं पुमान् विजह्यान्मलमात्मनस्तमः ।
भजेत वर्णं निजमेष सोऽव्ययो भूयात् स ईशः परमो गुरोर्गुरुः ॥ ४८ ॥
न यत्प्रसादायुतभागलेशमन्ये च देवा गुरवो जनाः स्वयम् ।
कर्तुं समेताः प्रभवन्ति पुंसस्तमीश्वरं त्वां शरणं प्रपद्ये ॥ ४९ ॥
अचक्षुरन्धस्य यथाग्रणीः कृतस्तथा जनस्याविदुषोऽबुधो गुरुः ।
त्वमर्कदृक् सर्वदृशां समीक्षणो वृतो गुरुर्नः स्वगतिं बुभुत्सताम् ॥ ५० ॥
जनो जनस्यादिशतेऽसतीं मतिं यया प्रपद्येत दुरत्ययं तमः ।
त्वं त्वव्ययं ज्ञानममोघमञ्जसा प्रपद्यते येन जनो निजं पदम् ॥ ५१ ॥
त्वं सर्वलोकस्य सुहृत् प्रियेश्वरो ह्यात्मा गुरुर्ज्ञानमभीष्टसिद्धिः ।
तथापि लोको न भवन्तमन्धधीर्जानाति सन्तं हृदि बद्धकामः ॥ ५२ ॥
तं त्वामहं देववरं वरेण्यं प्रपद्य ईशं प्रतिबोधनाय ।
छिन्ध्यर्थदीपैर्भगवन् वचोभिर्ग्रन्थीन् हृदय्यान् विवृणु स्वमोकः ॥ ५३ ॥

### श्रीशुक उवाच

इत्युक्तवन्तं नृपतिं भगवानादिपूरुषः । मत्स्यरूपी महाम्भोधौ विहरंस्तत्त्वमब्रवीत् ॥५४॥
पुराणसंहितां दिव्यां सांख्ययोगक्रियावतीम् । सत्यव्रतस्य राजर्षेरात्मगुह्यमशेषतः ॥५५॥
अश्रौषीदृषिभिः साकमात्मतत्त्वमसंशयम् । नाव्यासीनो भगवता प्रोक्तं ब्रह्म सनातनम् ॥५६॥
अतीतप्रलयापाय उत्थिताय स वेधसे । हत्वासुरं हयग्रीवं वेदान् प्रत्याहरद्धरिः ॥५७॥
स तु सत्यव्रतो राजा ज्ञानविज्ञानसंयुतः । विष्णोः प्रसादात् कल्पेऽस्मिन्नासीद् वैवस्वतो मनुः५८
सत्यव्रतस्य राजर्षेर्मायामत्स्यस्य शार्ङ्गिणः । संवादं महदाख्यानं श्रुत्वा मुच्येत किल्बिषात् ।५९।
अवतारो हरेर्योऽयं कीर्तयेदन्वहं नरः । सङ्कल्पास्तस्य सिध्यन्ति स याति परमां गतिम् ६०

प्रलयपयसि धातुः सुप्तशक्तेर्मुखेभ्यः श्रुतिगणमपनीतं प्रत्युपादत्त हत्वा ।
दितिजमकथयद् यो ब्रह्म सत्यव्रतानां तमहमखिलहेतुं जिह्ममीनं नतोऽस्मि ॥६१॥

इति श्रीमद्भागवते महापुराणे वैयासिक्यामष्टादशसाहस्र्यां पारमहंस्यां संहितायामष्टमस्कन्धे मत्स्यावतारचरितानुवर्णनं नाम चतुर्विंशतितमोऽध्यायः ॥२४॥

### इत्यष्टमस्कन्धः समाप्तः

हरिः ॐ तत्सत्

ॐ श्रीपरमात्मने नमः

# श्रीमद्भागवतम्

## नवमस्कन्धः

## अथ प्रथमोऽध्यायः

### राजोवाच

मन्वन्तराणि सर्वाणि त्वयोक्तानि श्रुतानि मे । वीर्याण्यनन्तवीर्यस्य हरेस्तत्र कृतानि च ॥ १ ॥
योऽसौ सत्यव्रतो नाम राजर्षिर्द्रविडेश्वरः । ज्ञानं योऽतीतकल्पान्ते लेभे पुरुषसेवया ॥ २ ॥
स वै विवस्वतः पुत्रो मनुरासीदिति श्रुतम् । त्वत्तस्तस्य सुताश्चोक्ता इक्ष्वाकुप्रमुखा नृपाः ॥ ३ ॥
तेषां वंशं पृथग् ब्रह्मन् वंश्यानुचरितानि च । कीर्तयस्व महाभाग नित्यं शुश्रूषतां हि नः ॥ ४ ॥
ये भूता ये भविष्याश्च भवन्त्यद्यतनाश्च ये । तेषां नः पुण्यकीर्तीनां सर्वेषां वद विक्रमान् ॥ ५ ॥

### सूत उवाच

एवं परीक्षिता राज्ञा सदसि ब्रह्मवादिनाम् । पृष्टः प्रोवाच भगवाञ्छुकः परमधर्मवित् ॥ ६ ॥

### श्रीशुक उवाच

श्रूयतां मानवो वंशः प्राचुर्येण परंतप । न शक्यते विस्तरतो वक्तुं वर्षशतैरपि ॥ ७ ॥
परावरेषां भूतानामात्मा यः पुरुषः परः । स एवासीदिदं विश्वं कल्पान्तेऽन्यन्न किञ्चन ॥ ८ ॥
तस्य नाभेः समभवत् पद्मकोशो हिरण्मयः । तस्मिञ्जज्ञे महाराज स्वयम्भूश्चतुराननः ॥ ९ ॥
मरीचिर्मनसस्तस्य जज्ञे तस्यापि कश्यपः । दाक्षायण्यां ततोऽदित्यां विवस्वानभवत् सुतः ॥ १० ॥
ततो मनुः श्राद्धदेवः संज्ञायामास भारत । श्रद्धायां जनयामास दश पुत्रान् स आत्मवान् ॥ ११ ॥
इक्ष्वाकुनृगशर्यातिदिष्टधृष्टकरूषकान् । नरिष्यन्तं पृषध्रं च नभगं च कविं विभुः ॥ १२ ॥
अप्रजस्य मनोः पूर्वं वसिष्ठो भगवान् किल । मित्रावरुणयोरिष्टिं प्रजार्थमकरोत् प्रभुः ॥ १३ ॥
तत्र श्रद्धा मनोः पत्नी होतारं समयाचत । दुहित्रर्थमुपागम्य प्रणिपत्य पयोव्रता ॥ १४ ॥
प्रेषितोऽध्वर्युणा होता ध्यायंस्तत् सुसमाहितः । हविषि व्यचरत् तेन वषट्कारं गृणन् द्विजः ॥ १५ ॥
होतुस्तद्व्यभिचारेण कन्येला नाम साभवत् । तां विलोक्य मनुः प्राह नातिहृष्टमना गुरुम् ॥ १६ ॥

भगवन् किमिदं जातं कर्म वो ब्रह्मवादिनाम् । विपर्ययमहो कष्टं मैत्रं स्याद् ब्रह्मविक्रिया ॥१७॥
यूयं मन्त्रविदो युक्तास्तपसा दग्धकिल्बिषाः । कुतः संकल्पवैषम्यमनृतं विबुधेष्विव ॥१८॥
तन्निशम्य वचस्तस्य भगवान् प्रपितामहः । होतुर्व्यतिक्रमं ज्ञात्वा बभाषे रविनन्दनम् ॥१९॥
एतत् सङ्कल्पवैषम्यं होतुस्ते व्यभिचारतः । तथापि साधयिष्ये ते सुप्रजास्त्वं स्वतेजसा ॥२०॥
एवं व्यवसितो राजन् भगवान् स महायशाः । अस्तौषीदादिपुरुषमिलायाः पुंस्त्वकाम्यया ॥२१॥
तस्मै कामवरं तुष्टो भगवान् हरिरीश्वरः । ददाविलाभवत् तेन सुद्युम्नः पुरुषर्षभः ॥२२॥
स एकदा महाराज विचरन् मृगयां वने । वृतः कतिपयामात्यैरश्वमारुह्य सैन्धवम् ॥२३॥
प्रगृह्य रुचिरं चापं शरांश्च परमाद्भुतान् । दंशितोऽनुमृगं वीरो जगाम दिशमुत्तराम् ॥२४॥
स कुमारो वनं मेरोरधस्तात् प्रविवेश ह । यत्रास्ते भगवाञ्छर्वो रममाणः सहोमया ॥२५॥
तस्मिन् प्रविष्ट एवासौ सुद्युम्नः परवीरहा । अपश्यत् स्त्रियमात्मानमश्वं च वडवां नृप ॥२६॥
तथा तदनुगाः सर्वे आत्मलिङ्गविपर्ययम् । दृष्ट्वा विमनसोऽभूवन् वीक्षमाणाः परस्परम् ॥२७॥

### राजोवाच

कथमेवंगुणो देशः केन वा भगवन् कृतः । प्रश्नमेनं समाचक्ष्व परं कौतूहलं हि नः ॥२८॥

### श्रीशुक उवाच

एकदा गिरिशं द्रष्टुमृषयस्तत्र सुव्रताः । दिशो वितिमिराभासाः कुर्वन्तः समुपागमन् ।२९।
तान् विलोक्याम्बिका देवी विवासा व्रीडिता भृशम् । भर्तुरङ्कात् समुत्थाय नीवीमाश्वथ पर्यधात् ।३०।
ऋषयोऽपि तयोर्वीक्ष्य प्रसङ्गं रममाणयोः । निवृत्ताः प्रययुस्तस्मान्नरनारायणाश्रमम् ॥३१॥
तदिदं भगवानाह प्रियायाः प्रियकाम्यया । स्थानं यः प्रविशेदेतत् स वै योषिद् भवेदिति॥३२॥
तत ऊर्ध्वं वनं तद् वै पुरुषा वर्जयन्ति हि । सा चानुचरसंयुक्ता विचचार वनाद् वनम् ॥३३॥
अथ तामाश्रमाभ्याशे चरन्तीं प्रमदोत्तमाम् । स्त्रीभिः परिवृतां वीक्ष्य चकमे भगवान् बुधः॥३४॥
सापि तं चकमे सुभ्रूः सोमराजसुतं पतिम् । स तस्यां जनयामास पुरूरवसमात्मजम् ॥३५॥
एवं स्त्रीत्वमनुप्राप्तः सुद्युम्नो मानवो नृपः । सस्मार स्वकुलाचार्यं वसिष्ठमिति शुश्रुम ॥३६॥
स तस्य तां दशां दृष्ट्वा कृपया भृशपीडितः । सुद्युम्नस्याशयन् पुंस्त्वमुपाधावत शङ्करम् ॥३७॥
तुष्टस्तस्मै स भगवानृषये प्रियमावहन् । स्वां च वाचमृतां कुर्वन्निदमाह विशाम्पते ॥३८॥
मासं पुमान् स भविता मासं स्त्री तव गोत्रजः । इत्थं व्यवस्थया कामं सुद्युम्नोऽवतु मेदिनीम् ॥३९॥
आचार्यानुग्रहात् कामं लब्ध्वा पुंस्त्वं व्यवस्थया । पालयामास जगतीं नाभ्यनन्दन् स्म तं प्रजाः॥४०॥
तस्योत्कलो गयो राजन् विमलश्च सुतास्त्रयः । दक्षिणापथराजानो बभूवुर्धर्मवत्सलाः ॥४१॥
ततः परिणते काले प्रतिष्ठानपतिः प्रभुः । पुरूरवस उत्सृज्य गां पुत्राय गतो वनम् ॥४२॥

इति श्रीमद्भागवते महापुराणे पारमहंस्यां संहितायां नवमस्कन्धे इलोपाख्याने प्रथमोऽध्यायः ॥ १ ॥

## अथ द्वितीयोऽध्यायः

### श्रीशुक उवाच

एवं गतेऽथ सुद्युम्ने मनुर्वैवस्वतः सुते । पुत्रकामस्तपस्तेपे यमुनायां शतं समाः ॥ १ ॥
ततोऽयजन्मनुर्देवमपत्यार्थं हरिं प्रभुम् । इक्ष्वाकुपूर्वजान् पुत्राँल्लेभे स्वसदृशान् दश ॥ २ ॥
पृषध्रस्तु मनोः पुत्रो गोपालो गुरुणा कृतः । पालयामास गा यत्तो रात्र्यां वीरासनव्रतः ॥ ३ ॥
एकदा प्राविशद् गोष्ठं शार्दूलो निशि वर्षति । शयाना गाव उत्थाय भीतास्ता बभ्रमुर्व्रजे ॥ ४ ॥
एकां जग्राह बलवान् सा चुक्रोश भयातुरा । तस्यास्तत् क्रन्दितं श्रुत्वा पृषध्रोऽभिससार ह ॥ ५ ॥
खड्गमादाय तरसा प्रलीनोडुगणे निशि । अजानन्नहनद् बभ्रोः शिरः शार्दूलशङ्कया ॥ ६ ॥
व्याघ्रोऽपि वृक्णश्रवणो निस्त्रिंशाग्राहतस्ततः । निश्चक्राम भृशं भीतो रक्तं पथि समुत्सृजन् ॥ ७ ॥
मन्यमानो हतं व्याघ्रं पृषध्रः परवीरहा । अद्राक्षीत् स्वहतां बभ्रुं व्युष्टायां निशि दुःखितः ८
तं शशाप कुलाचार्यः कृतागसमकामतः । न क्षत्रबन्धुः शूद्रस्त्वं कर्मणा भवितामुना ॥ ९ ॥
एवं शप्तस्तु गुरुणा प्रत्यगृह्णात् कृताञ्जलिः । अधारयद् व्रतं वीर ऊर्ध्वरेता मुनिप्रियम् ॥१०॥
वासुदेवे भगवति सर्वात्मनि परेऽमले । एकान्तित्वं गतो भक्त्या सर्वभूतसुहृत् समः ॥११॥
विमुक्तसङ्गः शान्तात्मा संयताक्षोऽपरिग्रहः । यदृच्छयोपपन्नेन कल्पयन् वृत्तिमात्मनः ॥१२॥
आत्मन्यात्मानमाधाय ज्ञानतृप्तः समाहितः । विचचार महीमेतां जडान्धबधिराकृतिः ॥१३॥
एवंवृत्तो वनं गत्वा दृष्ट्वा दावाग्निमुत्थितम् । तेनोपयुक्तकरणो ब्रह्म प्राप परं मुनिः ॥१४॥

कविः कनीयान् विषयेषु निःस्पृहो विसृज्य राज्यं सह बन्धुभिर्वनम् ।
निवेश्य चित्ते पुरुषं स्वरोचिषं विवेश कैशोरवयाः परं गतः ॥१५॥

करूषान्मानवादासन् कारूषाः क्षत्रजातयः । उत्तरापथगोप्तारो ब्रह्मण्या धर्मवत्सलाः ॥१६॥
धृष्टाद् धार्ष्टमभूत् क्षत्रं ब्रह्मभूयं गतं क्षितौ । नृगस्य वंशः सुमतिर्भूतज्योतिस्ततो वसुः ॥१७॥
वसोः प्रतीकस्तत्पुत्र ओघवानोघवत्पिता । कन्या चौघवती नाम सुदर्शन उवाह ताम् ॥१८॥
चित्रसेनो नरिष्यन्ताद्दक्षस्तस्य सुतोऽभवत् । तस्य मीढ्वांस्ततः कूर्च इन्द्रसेनस्तु तत्सुतः ॥१९॥
वीतिहोत्रस्त्विन्द्रसेनात् तस्य सत्यश्रवा अभूत् । उरुश्रवाः सुतस्तस्य देवदत्तस्ततोऽभवत् ॥२०॥
ततोऽग्निवेश्यो भगवानग्निः स्वयमभूत् सुतः । कानीन इति विख्यातो जातूकर्ण्यो महानृषिः ॥२१॥
ततो ब्रह्मकुलं जातमाग्निवेश्यायनं नृप । नरिष्यन्तान्वयः प्रोक्तो दिष्टवंशमतः शृणु ॥२२॥
नाभागो दिष्टपुत्रोऽन्यः कर्मणा वैश्यतां गतः । भलन्दनः सुतस्तस्य वत्सप्रीतिर्भलन्दनात् ॥२३॥
वत्सप्रीतेः सुतः प्रांशुस्तत्सुतं प्रमतिं विदुः । खनित्रः प्रमतेस्तस्माच्चाक्षुषोऽथ विविंशतिः ॥२४॥
विविंशतिसुतोरम्भः खनिनेत्रोऽस्य धार्मिकः । करन्धमो महाराज तस्यासीदात्मजो नृप ॥२५॥
तस्यावीक्षित् सुतो यस्य मरुत्तश्चक्रवर्त्यभूत् । संवर्तोऽयाजयद् यं वै महायोग्यङ्गिरःसुतः ॥२६॥

मरुत्तस्य यथा यज्ञो न तथान्यस्य कश्चन । सर्वं हिरण्मयं त्वासीद् यत् किञ्चिच्चास्य शोभनम् २७
अमाद्यदिन्द्रः सोमेन दक्षिणाभिर्द्विजातयः । मरुतः परिवेष्टारो विश्वेदेवाः सभासदः ॥२८॥
मरुत्तस्य दमः पुत्रस्तस्यासीद् राज्यवर्धनः । सुधृतिस्तत्सुतो जज्ञे सौधृतेयो नरः सुतः ॥२९॥
तत्सुतः केवलस्तस्माद् बन्धुमान् वेगवांस्ततः । बन्धुस्तस्याभवद् यस्य तृणबिन्दुर्महीपतिः ॥३०॥
तं भेजेऽलम्बुषा देवी भजनीयगुणालयम् । वराप्सरा यतः पुत्राः कन्या चेडविडाभवत् ॥३१॥
तस्यामुत्पादयामास. विश्रवा धनदं सुतम् । प्रादाय विद्यां परमामृषिर्योगेश्वरात् पितुः ॥३२॥
विशालः शून्यबन्धुश्च धूम्रकेतुश्च तत्सुताः । विशालो वंशकृद् राजा वैशालीं निर्ममे पुरीम् ॥३३॥
हेमचन्द्रः सुतस्तस्य धूम्राक्षस्तस्य चात्मजः । तत्पुत्रात् संयमादासीत् कृशाश्वः सहदेवजः ॥३४॥
कृशाश्वात् सोमदत्तोऽभूद् योऽश्वमेधैरिडस्पतिम् । इष्ट्वा पुरुषमापाग्र्यां गतिं योगेश्वराश्रितः ॥३५॥
सौमदत्तिस्तु सुमतिस्तत्सुतो जनमेजयः । एते वैशालभूपालास्तृणबिन्दोर्यशोधराः ॥३६॥

इति श्रीमद्भागवते महापुराणे पारमहंस्यां संहितायां नवमस्कन्धे द्वितीयोऽध्यायः ॥ २ ॥

## अथ तृतीयोऽध्यायः

### श्रीशुक उवाच

शर्यातिर्मानवो राजा ब्रह्मिष्ठः स बभूव ह । यो वा अङ्गिरसां सत्रे द्वितीयमह ऊचिवान् ॥ १ ॥
सुकन्या नाम तस्यासीत् कन्या कमललोचना । तया सार्धं वनगतो ह्यगमच्च्यवनाश्रमम् ॥ २ ॥
सा सखीभिः परिवृता विचिन्वन्त्यङ्घ्रिपान् वने । वल्मीकरन्ध्रे ददृशे खद्योते इव ज्योतिषी ॥ ३ ॥
ते दैवचोदिता बाला ज्योतिषी कण्टकेन वै । अविध्यन्मुग्धभावेन सुस्रावासृक् ततो बहु ॥ ४ ॥
शकृन्मूत्रनिरोधोऽभूत् सैनिकानां च तत्क्षणात् । राजर्षिस्तमुपालक्ष्य पुरुषान् विस्मितोऽब्रवीत् ॥५॥
अप्यभद्रं न युष्माभिर्भार्गवस्य विचेष्टितम् । व्यक्तं केनापि नस्तस्य कृतमाश्रमदूषणम् ॥ ६ ॥
सुकन्या प्राह पितरं भीता किञ्चित् कृतं मया । द्वे ज्योतिषी अजानन्त्या निर्भिन्ने कण्टकेन वै ॥ ७ ॥
दुहितुस्तद्वचः श्रुत्वा शर्यातिर्जातसाध्वसः । मुनिं प्रसादयामास वल्मीकान्तर्हितं शनैः ॥ ८ ॥
तदभिप्रायमाज्ञाय प्रादाद् दुहितरं मुनेः । कृच्छ्रान्मुक्तस्तमामन्त्र्य पुरं प्रायात् समाहितः ॥९॥
सुकन्या च्यवनं प्राप्य पतिं परमकोपनम् । प्रीणयामास चित्तज्ञा अप्रमत्तानुवृत्तिभिः ॥१०॥
कस्यचित् त्वथ कालस्य नासत्यावाश्रमागतौ । तौ पूजयित्वा प्रोवाच वयो मे दत्तमीश्वरौ ॥११॥
ग्रहं ग्रहीष्ये सोमस्य यज्ञे वामप्यसोमपोः । क्रियतां मे वयो रूपं प्रमदानां यदीप्सितम् ॥१२॥
बाढमित्यूचतुर्विप्रमभिनन्द्य भिषक्तमौ । निमज्जतां भवानस्मिन् ह्रदे सिद्धविनिर्मिते ॥१३॥
इत्युक्त्वा जरया ग्रस्तदेहो धमनिसंततः । ह्रदं प्रवेशितोऽश्विभ्यां वलीपलितविप्रियः ॥१४॥
पुरुषास्त्रय उत्तस्थुरपीच्या वनिताप्रियाः । पद्मस्रजः कुण्डलिनस्तुल्यरूपाः सुवाससः ॥१५॥
तान् निरीक्ष्य वरारोहा सरूपान् सूर्यवर्चसः । अजानती पतिं साध्वी अश्विनौ शरणं ययौ ॥१६॥

दर्शयित्वा पतिं तस्यै पातिव्रत्येन तोषितौ । ऋषिमामन्त्र्य ययतुर्विमानेन त्रिविष्टपम् ॥१७॥
यक्ष्यमाणोऽथ शर्यातिश्च्यवनस्याश्रमं गतः । ददर्श दुहितुः पार्श्वे पुरुषं सूर्यवर्चसम् ॥१८॥
राजा दुहितरं प्राह कृतपादाभिवन्दनाम् । आशिषश्चाप्रयुञ्जानो नातिप्रीतमना इव ॥१९॥

चिकीर्षितं ते किमिदं पतिस्त्वया प्रलम्भितो लोकनमस्कृतो मुनिः ।
यत् त्वं जराग्रस्तमसत्यसंमतं विहाय जारं भजसेऽमुमध्वगम् ॥ २० ॥
कथं मतिस्तेऽवगतान्यथा सतां कुलप्रसूते कुलदूषणं त्विदम् ।
बिभर्षि जारं यदपत्रपा कुलं पितुश्च भर्तुश्च नयस्यधस्तमः ॥ २१ ॥

एवं ब्रुवाणं पितरं स्मयमाना शुचिस्मिता । उवाच तात जामाता तवैष भृगुनन्दनः ॥२२॥
शशंस पित्रे तत् सर्वं वयोरूपाभिलम्भनम् । विस्मितः परमप्रीतस्तनयां परिषस्वजे ॥२३॥
सोमेन याजयन् वीरं ग्रहं सोमस्य चाग्रहीत् । असोमपोरप्यश्विनोश्च्यवनः स्वेन तेजसा ॥२४॥
हन्तुं तमाददे वज्रं सद्योमन्युरमर्षितः । सवज्रं स्तम्भयामास भुजमिन्द्रस्य भार्गवः ॥२५॥

[redacted]

तांस्त्वं शंसय सूक्ते द्वे वैश्वदेवे महात्मनः । ते स्वर्यन्ती धनं सत्रपरिशेषितमात्मनः ॥ ४ ॥
दास्यन्ति तेऽथ तान् गच्छ तथा स कृतवान् यथा। तस्मै दत्त्वा ययुः स्वर्गं ते सत्रपरिशेषितम् ॥ ५ ॥
तं कश्चित् स्वीकरिष्यन्तं पुरुषः कृष्णदर्शनः । उवाचोत्तरतोऽभ्येत्य ममेदं वास्तुकं वसु ॥ ६ ॥
ममेदमृषिभिर्दत्तमिति तर्हि स्म मानवः । स्यान्नौ ते पितरि प्रश्नः पृष्टवान् पितरं तथा ॥ ७ ॥
यज्ञवास्तुगतं सर्वमुच्छिष्टमृषयः क्वचित् । चक्रुर्विभागं रुद्राय स देवः सर्वमर्हति ॥ ८ ॥
नाभागस्तं प्रणम्याह तवेश किल वास्तुकम् । इत्याह मे पिता ब्रह्मञ्छिरसा त्वां प्रसादये॥९॥
यत् ते पितावदद् धर्मं त्वं च सत्यं प्रभाषसे । ददामि ते मन्त्रदृशे ज्ञानं ब्रह्म सनातनम् ॥१०॥
गृहाण द्रविणं दत्तं मत्सत्रे परिशेषितम् । इत्युक्त्वान्तर्हितो रुद्रो भगवान् सत्यवत्सलः ॥११॥
य एतत् संस्मरेत् प्रातः सायं च सुसमाहितः । कविर्भवति मन्त्रज्ञो गतिं चैव तथाऽऽत्मनः॥१२॥
नाभागादम्बरीषोऽभून्महाभागवतः कृती । नास्पृशद् ब्रह्मशापोऽपि यं न प्रतिहतः क्वचित्।१३।

स इत्थं भक्तियोगेन तपोयुक्तेन पार्थिवः । स्वधर्मेण हरिं प्रीणन् सङ्गान् सर्वाञ्छनैर्जहौ ॥२६॥
गृहेषु दारेषु सुतेषु बन्धुषु द्विपोत्तमस्यन्दनवाजिपत्तिषु ।
अक्षय्यरत्नाभरणायुधादिष्वनन्तकोशेष्वकरोदसन्मतिम् ॥ २७ ॥
तस्मा अदाद्धरिश्चक्रं प्रत्यनीकभयावहम् । एकान्तभक्तिभावेन प्रीतो भृत्याभिरक्षणम् ॥२८॥
आरिराधयिषुः कृष्णं महिष्या तुल्यशीलया । युक्तः सांवत्सरं वीरो दधार द्वादशीव्रतम् ॥२९॥
व्रतान्ते कार्तिके मासि त्रिरात्रं समुपोषितः । स्नातः कदाचित् कालिन्द्यां हरिं मधुवनेऽर्चयत् ।३०।
महाभिषेकविधिना सर्वोपस्करसंपदा । अभिषिच्याम्बराकल्पैर्गन्धमाल्यार्हणादिभिः ॥३१॥
तद्गतान्तरभावेन पूजयामास केशवम् । ब्राह्मणांश्च महाभागान् सिद्धार्थानपि भक्तितः ॥३२॥
गवां रुक्मविषाणीनां रूप्याङ्घ्रीणां सुवाससाम् । पयःशीलवयोरूपवत्सोपस्करसम्पदाम् ॥३३॥
प्राहिणोत् साधुविप्रेभ्यो गृहेषु न्यर्बुदानि षट् । भोजयित्वा द्विजानग्रे स्वाद्वन्नं गुणवत्तमम् ॥३४॥
लब्धकामैरनुज्ञातः पारणायोपचक्रमे । तस्य तर्ह्यतिथिः साक्षाद् दुर्वासा भगवानभूत् ।३५।

[redacted]

अलब्धनाथः स यदा कुतश्चित् संत्रस्तचित्तोऽरणमेषमाणः ।
देवं विरिञ्चं समगाद्विधातस्त्राह्यात्मयोनेऽजिततेजसो माम् ॥ ५२ ॥

## ब्रह्मोवाच

स्थानं मदीयं सहविश्वमेतत् क्रीडावसाने द्विपरार्धसंज्ञे ।
भ्रूभङ्गमात्रेण हि सन्दिधक्षोः कालात्मनो यस्य तिरोभविष्यति ॥ ५३ ॥
अहं भवो दक्षभृगुप्रधानाः प्रजेशभूतेशसुरेशमुख्याः ।
सर्वे वयं यन्नियमं प्रपन्ना मूर्ध्न्यर्पितं लोकहितं वहामः ॥ ५४ ॥

प्रत्याख्यातो विरिञ्चेन विष्णुचक्रोपतापितः । दुर्वासाः शरणं यातः शर्वं कैलासवासिनम् ॥५५॥

## श्रीरुद्र उवाच

वयं न तात प्रभवाम भूम्नि यस्मिन् परेऽन्येऽप्यजजीवकोशाः ।
भवन्ति काले न भवन्ति हीदृशाः सहस्रशो यत्र वयं भ्रमामः ॥ ५६ ॥

अहं सनत्कुमारश्च नारदो भगवानजः । कपिलोऽपान्तरतमो देवलो धर्म आसुरिः ॥५७॥

[redacted]

ब्रह्मंस्तद् गच्छ भद्रं ते नाभागतनयं नृपम् । क्षमापय महाभागं ततः शान्तिर्भविष्यति ॥७१॥

इति श्रीमद्भागवते महापुराणे पारमहंस्यां संहितायां नवमस्कन्धेऽम्बरीषचरिते चतुर्थोऽध्यायः ॥ ४ ॥

## अथ पञ्चमोऽध्यायः

### श्रीशुक उवाच

एवं भगवताऽऽदिष्टो दुर्वासाश्चक्रतापितः । अम्बरीषमुपावृत्य तत्पादौ दुःखितोऽग्रहीत् ॥ १ ॥
तस्य सोद्यमनं वीक्ष्य पादस्पर्शविलज्जितः । अस्तावीत् तद्धरेरस्त्रं कृपया पीडितो भृशम् ॥ २ ॥

### अम्बरीष उवाच

त्वमग्निर्भगवान् सूर्यस्त्वं सोमो ज्योतिषां पतिः । त्वमापस्त्वं क्षितिर्व्योम वायुर्मात्रेन्द्रियाणि च॥ ३ ॥
सुदर्शन नमस्तुभ्यं सहस्राराच्युतप्रिय । सर्वास्त्रघातिन् विप्राय स्वस्ति भूया इडस्पते ॥ ४ ॥
त्वं धर्मस्त्वमृतं सत्यं त्वं यज्ञोऽखिलयज्ञभुक् । त्वं लोकपालः सर्वात्मा त्वं तेजः पौरुषं परम् ॥ ५ ॥

नमः सुनाभाखिलधर्मसेतवे ह्यधर्मशीलासुरधूमकेतवे ।

सोऽशित्वाऽऽहृतमानीतमातिथ्यं सार्वकामिकम् । तृप्तात्मा नृपतिं प्राह भुज्यतामिति सादरम्॥१९॥
प्रीतोऽस्म्यनुगृहीतोऽस्मि तव भागवतस्य वै । दर्शनस्पर्शनालापैरातिथ्येनात्ममेधसा ॥२०॥
कर्मावदातमेतत् ते गायन्ति स्वःस्त्रियो मुहुः । कीर्तिं परमपुण्यां च कीर्तयिष्यति भूरियम्॥२१॥

### श्रीशुक उवाच

एवं संकीर्त्य राजानं दुर्वासाः परितोषितः । ययौ विहायसाऽऽमन्त्र्य ब्रह्मलोकमहैतुकम्॥२२॥
संवत्सरोऽत्यगात् तावद् यावता नागतो गतः । मुनिस्तद्दर्शनाकाङ्क्षो राजाब्भक्षो बभूव ह ॥२३॥

गते च दुर्वाससि सोऽम्बरीषो द्विजोपयोगातिपवित्रमाहरत् ।
ऋषेर्विमोक्षं व्यसनं च बुद्ध्वा मेने स्ववीर्यं च परानुभावम् ॥ २४ ॥
एवंविधानेकगुणः स राजा परात्मनि ब्रह्मणि वासुदेवे ।
क्रियाकलापैः समुवाह भक्तिं ययाऽऽविरिञ्च्यान् निरयांश्चकार ॥ २५ ॥
अथाम्बरीषस्तनयेषु राज्यं समानशीलेषु विसृज्य धीरः ।
वनं विवेशात्मनि वासुदेवे मनो दधद् ध्वस्तगुणप्रवाहः ॥ २६ ॥

[redacted]

वचनाद् देवदेवस्य विष्णोर्विश्वात्मनः प्रभोः । वाहनत्वे वृतस्तस्य बभूवेन्द्रो महावृषः ॥१४॥
स संनद्धो धनुर्दिव्यमादाय विशिखाञ्छितान् । स्तूयमानः समारुह्य युयुत्सुः ककुदि स्थितः ॥१५॥
तेजसाऽऽप्यायितो विष्णोः पुरुषस्य परात्मनः । प्रतीच्यां दिशि दैत्यानां न्यरुणत् त्रिदशैः पुरम् ।१६।
तैस्तस्य चाभूत् प्रधनं तुमुलं लोमहर्षणम् । यमाय भल्लैरनयद् दैत्यान् येऽभिययुर्मृधे ॥१७॥
तस्येषुपाताभिमुखं युगान्ताग्निमिवोल्बणम् । विसृज्य दुद्रुवुर्दैत्या हन्यमानाः स्वमालयम् ॥१८॥
जित्वा पुरं धनं सर्वं सश्रीकं वज्रपाणये । प्रत्ययच्छत् स राजर्षिरिति नामभिराहृतः ॥१९॥
पुरञ्जयस्य पुत्रोऽभूदनेनास्तत्सुतः पृथुः । विश्वरन्धिस्ततश्चन्द्रो युवनाश्वश्च तत्सुतः ॥२०॥
शावस्तस्तत्सुतो येन शाबस्ती निर्ममे पुरी । बृहदश्वस्तु शाबस्तिस्ततः कुवलयाश्वकः ॥२१॥
यः प्रियार्थमुतङ्कस्य धुन्धुनामासुरं बली । सुतानामेकविंशत्या सहस्रैरहनद् वृतः ॥२२॥
धुन्धुमार इति ख्यातस्तत्सुतास्ते च जज्वलुः । धुन्धोर्मुखाग्निना सर्वे त्रय एवावशेषिताः ॥२३॥
दृढाश्वः कपिलाश्वश्च भद्राश्व इति भारत । दृढाश्वपुत्रो हर्यश्वो निकुम्भस्तत्सुतः स्मृतः ॥२४॥

साधयिष्ये तथाऽऽत्मानं सुरस्त्रीणामपीप्सितम् । किं पुनर्मनुजेन्द्राणामिति व्यवसितः प्रभुः ॥४२॥
मुनिः प्रवेशितः क्षत्त्रा कन्यान्तःपुरमृद्धिमत् । वृतश्च राजकन्याभिरेकः पञ्चाशता वरः ॥४३॥
तासां कलिरभूद् भूयांस्तदर्थेऽपोह्य सौहृदम् । ममानुरूपो नायं व इति तद्गतचेतसाम् ॥४४॥

स बह्वृचस्ताभिरपारणीयतपःश्रियानर्घ्यपरिच्छदेषु ।
गृहेषु नानोपवनामलाम्भःसरःसु सौगन्धिककाननेषु ॥ ४५ ॥
महार्हशय्यासनवस्त्रभूषणस्नानानुलेपाभ्यवहारमाल्यकैः ।
स्वलङ्कृतस्त्रीपुरुषेषु नित्यदा रेमेऽनुगायद्द्विजभृङ्गवन्दिषु ॥ ४६ ॥

यद्गार्हस्थ्यं तु संवीक्ष्य सप्तद्वीपवतीपतिः । विस्मितः स्तम्भमजहात् सार्वभौमश्रियान्वितम्।४७।
एवं गृहेष्वभिरतो विषयान् विविधैः सुखैः । सेवमानो न चातुष्यदाज्यस्तोकैरिवानलः ॥४८॥
स कदाचिदुपासीन आत्मापह्नवमात्मनः । ददर्श बह्वृचाचार्यो मीनसङ्गसमुत्थितम् ॥४९॥

अहो इमं पश्यत मे विनाशं तपस्विनः सच्चरितव्रतस्य ।
अन्तर्जले वारिचरप्रसङ्गात् प्रच्यावितं ब्रह्म चिरं धृतं यत् ॥ ५० ॥

[redacted]

सशरीरो गतः स्वर्गमद्यापि दिवि दृश्यते । पातितोऽवाक्शिरा देवैस्तेनैव स्तम्भितो बलात् ६
त्रैशङ्कवो हरिश्चन्द्रो विश्वामित्रवसिष्ठयोः । यन्निमित्तमभूद् युद्धं पक्षिणोर्बहुवार्षिकम् ॥ ७ ॥
सोऽनपत्यो विषण्णात्मा नारदस्योपदेशतः । वरुणं शरणं यातः पुत्रो मे जायतां प्रभो ॥ ८ ॥
यदि वीरो महाराज तेनैव त्वां यजे इति । तथेति वरुणेनास्य पुत्रो जातस्तु रोहितः ॥ ९ ॥
जातः सुतो ह्यनेनाङ्ग मां यजस्वेति सोऽब्रवीत् । यदा पशुर्निर्दशः स्यादथ मेध्यो भवेदिति ॥१०॥
निर्दशे च स आगत्य यजस्वेत्याह सोऽब्रवीत् । दन्ताः पशोर्यज्जायेरन्नथ मेध्यो भवेदिति ॥११॥
जाता दन्ता यजस्वेति स प्रत्याहाथ सोऽब्रवीत् । यदा पतन्त्यस्य दन्ता अथ मेध्यो भवेदिति ॥१२॥
पशोर्निपतिता दन्ता यजस्वेत्याह सोऽब्रवीत् । यदा पशोः पुनर्दन्ता जायन्तेऽथ पशुः शुचिः॥१३॥
पुनर्जाता यजस्वेति स प्रत्याहाथ सोऽब्रवीत् । सांनाहिको यदा राजन् राजन्योऽथ पशुः शुचिः १४
इति पुत्रानुरागेण स्नेहयन्त्रितचेतसा । कालं वञ्चयता तं तमुक्तो देवस्तमैक्ष

सगरश्चक्रवर्त्यासीत् सागरो यत्सुतैः कृतः । यस्तालजङ्घान् यवनाञ्छकान् हैहयबर्बरान् ॥ ५ ॥
नावधीद् गुरुवाक्येन चक्रे विकृतवेषिणः । मुण्डाञ्छ्मश्रुधरान् कांश्चिन्मुक्तकेशार्धमुण्डितान् ६
अनन्तर्वाससः कांश्चिदबहिर्वाससोऽपरान् । सोऽश्वमेधैरयजत सर्ववेदसुरात्मकम् ॥ ७ ॥
और्वोपदिष्टयोगेन हरिमात्मानमीश्वरम् । तस्योत्सृष्टं पशुं यज्ञे जहाराश्वं पुरंदरः ॥ ८ ॥
सुमत्यास्तनया दृप्ताः पितुरादेशकारिणः । हयमन्वेषमाणास्ते समन्तान्न्यखनन्महीम् ॥ ९ ॥
प्रागुदीच्यां दिशि हयं ददृशुः कपिलान्तिके । एष वाजिहरश्चौर आस्ते मीलितलोचनः ॥१०॥
हन्यतां हन्यतां पाप इति षष्टिसहस्रिणः । उदायुधा अभिययुरुन्मिमेष तदा मुनिः ॥११॥
स्वशरीराग्निना तावन्महेन्द्रहृतचेतसः । महद्व्यतिक्रमहता भस्मसादभवन् क्षणात् ॥१२॥

न साधुवादो मुनिकोपभर्जिता नृपेन्द्रपुत्रा इति सत्त्वधामनि ।
कथं तमो रोषमयं विभाव्यते जगत्पवित्रात्मनि खे रजो भुवः ॥१३॥

अद्य नः सर्वभूतात्मन् कामकर्मेन्द्रियाशयः । मोहपाशो दृढश्छिन्नो भगवंस्तव दर्शनात् ॥२७॥

### श्रीशुक उवाच

इत्थंगीतानुभावस्तं भगवान् कपिलो मुनिः । अंशुमन्तमुवाचेदमनुगृह्य धिया नृप ॥२८॥

### श्रीभगवानुवाच

अश्वोऽयं नीयतां वत्स पितामहपशुस्तव । इमे च पितरो दग्धा गङ्गाम्भोऽर्हन्ति नेतरत् ॥२९॥
तं परिक्रम्य शिरसा प्रसाद्य हयमानयत् । सगरस्तेन पशुना क्रतुशेषं समापयत् ॥३०॥
राज्यमंशुमति न्यस्य निःस्पृहो मुक्तबन्धनः । और्वोपदिष्टमार्गेण लेभे गतिमनुत्तमाम् ॥३१॥

इति श्रीमद्भागवते महापुराणे पारमहंस्यां संहितायां नवमस्कन्धे सगरोपाख्यानेऽष्टमोऽध्यायः ॥ ८ ॥

## अथ नवमोऽध्यायः

### श्रीशुक उवाच

अंशुमांश्च तपस्तेपे गङ्गानयनकाम्यया । कालं महान्तं नाशक्नोत् ततः कालेन संस्थितः ॥ १ ॥
दिलीपस्तत्सुतस्तद्वदशक्तः कालमेयिवान् । भगीरथस्तस्य पुत्रस्तेपे स सुमहत् तपः ॥ २ ॥
दर्शयामास तं देवी प्रसन्ना वरदास्मि ते । इत्युक्तः स्वमभिप्रायं शशंसावनतो नृपः ॥ ३ ॥

ततः सुदासस्तत्पुत्रो मदयन्तीपतिर्नृप । आहुर्मित्रसहं यं वै कल्माषाङ्घ्रिमुत क्वचित् ।
वसिष्ठशापाद् रक्षोऽभूदनपत्यः स्वकर्मणा ॥१८॥

### राजोवाच

किंनिमित्तो गुरोः शापः सौदासस्य महात्मनः । एतद् वेदितुमिच्छामः कथ्यतां न रहो यदि ॥१९॥

### श्रीशुक उवाच

सौदासो मृगयां किञ्चिच्चरन् रक्षो जघान ह । मुमोच भ्रातरं सोऽथ गतः प्रतिचिकीर्षया॥२०॥
स चिन्तयन्नघं राज्ञः सूदरूपधरो गृहे । गुरवे भोक्तुकामाय पक्त्वा निन्ये नरामिषम् ॥२१॥
परिवेक्ष्यमाणं भगवान् विलोक्याभक्ष्यमञ्जसा । राजानमशपत् क्रुद्धो रक्षो ह्येवं भविष्यसि ॥२२॥
रक्षःकृतं तद्विदित्वा चक्रे द्वादशवार्षिकम् । सोऽप्यपोऽञ्जलिनाऽऽदाय गुरुं शप्तुं समुद्यतः २३
वारितो मदयन्त्यापो रुशतीः पादयोर्जहौ । दिशः खमवनीं सर्वं पश्यञ्जीवमयं नृपः ॥२४॥
राक्षसं भावमापन्नः पादे कल्माषतां गतः । व्यवायकाले ददृशे वनौकोदम्पती द्विजौ ॥२५॥

न मे ब्रह्मकुलात् प्राणाः कुलदैवान्न चात्मजाः । न श्रियो न मही राज्यं न दाराश्चातिवल्लभाः ॥४३॥
न बाल्येऽपि मतिर्मह्यमधर्मे रमते क्वचित् । नापश्यमुत्तमश्लोकादन्यत् किंचन वस्त्वहम् ॥४४॥
देवैः कामवरो दत्तो मह्यं त्रिभुवनेश्वरैः । न वृणे तमहं कामं भूतभावनभावनः ॥४५॥
ये विक्षिप्तेन्द्रियधियो देवास्ते स्वहृदि स्थितम् । न विन्दन्ति प्रियं शश्वदात्मानं किमुतापरे ॥४६॥

अथेशमायारचितेषु सङ्गं गुणेषु गन्धर्वपुरोपमेषु ।
रूढं प्रकृत्याऽऽत्मनि विश्वकर्तुर्भावेन हित्वा तमहं प्रपद्ये ॥ ४७ ॥

इति व्यवसितो बुद्धया नारायणगृहीतया । हित्वान्यभावमज्ञानं ततः स्वं भावमाश्रितः ॥४८॥
यत् तद् ब्रह्म परं सूक्ष्ममशून्यं शून्यकल्पितम् । भगवान् वासुदेवेति यं गृणन्ति हि सात्वताः ॥४९॥

इति श्रीमद्भागवते महापुराणे पारमहंस्यां संहितायां नवमस्कन्धे सूर्यवंशानुवर्णने नवमोऽध्यायः ॥ ९ ॥

## अथ दशमोऽध्यायः

### श्रीशुक उवाच

[redacted]

सीताकथाश्रवणदीपितहृच्छयेन सृष्टं विलोक्य नृपते दशकन्धरेण ।
जघ्नेऽद्भुतैणवपुषाऽऽश्रमतोऽपकृष्टो मारीचमाशु विशिखेन यथा कमुग्रः ॥१०॥
रक्षोऽधमेन वृकवद् विपिनेऽसमक्षं वैदेहराजदुहितर्यपयापितायाम् ।
भ्रात्रा वने कृपणवत् प्रियया वियुक्तः स्त्रीसङ्गिनां गतिमिति प्रथयंश्चचार ॥११॥
दग्ध्वाऽऽत्मकृत्यहतकृत्यमहन् कबन्धं सख्यं विधाय कपिभिर्दयितागतिं तैः ।
बुद्ध्वाथ वालिनि हते प्लवगेन्द्रसैन्यैर्वेलामगात् स मनुजोऽजभवार्चिताङ्घ्रिः॥१२॥
यद्रोषविभ्रमविवृत्तकटाक्षपातसंभ्रान्तनक्रमकरो भयगीर्णघोषः ।
सिन्धुः शिरस्यर्हणं परिगृह्य रूपी पादारविन्दमुपगम्य बभाष एतत् ॥१३॥
न त्वां वयं जडधियो नु विदाम भूमन् कूटस्थमादिपुरुषं जगतामधीशम् ।
यत्सत्त्वतः सुरगणा रजसः प्रजेशा मन्योश्च भूतपतयः स भवान् गुणेशः ॥१४॥
कामं प्रयाहि जहि विश्रवसोऽवमेहं त्रैलोक्यरावणमवाप्नुहि वीर पत्नीम् ।
बध्नीहि सेतुमिह ते यशसो वितत्यै गायन्ति दिग्विजयिनो यमुपेत्य भूपाः ॥१५॥
बद्ध्वोदधौ रघुप

स्वान् स्वान् बन्धून् परिष्वज्य लक्ष्मणेषुभिरर्दितान् । रुरुदुः सुस्वरं दीना घ्नन्त्य आत्मानमात्मना २५
हा हताः स्म वयं नाथ लोकरावण रावण । कं यायाच्छरणं लङ्का त्वद्विहीना परार्दिता ॥२६॥
नैवं वेद महाभाग भवान् कामवशं गतः । तेजोऽनुभावं सीताया येन नीतो दशामिमाम् ॥२७॥
कृतैषा विधवा लङ्का वयं च कुलनन्दन । देहः कृतोऽन्नं गृध्राणामात्मा नरकहेतवे ॥२८॥

### श्रीशुक उवाच

स्वानां विभीषणश्चक्रे कोसलेन्द्रानुमोदितः । पितृमेधविधानेन यदुक्तं सांपरायिकम् ॥२९॥
ततो ददर्श भगवानशोकवनिकाश्रमे । क्षामां स्वविरहव्याधिं शिंशपामूलमास्थिताम् ॥३०॥
रामः प्रियतमां भार्यां दीनां वीक्ष्यान्वकम्पत । आत्मसन्दर्शनाह्लादविकसन्मुखपङ्कजाम् ॥३१॥
आरोप्यारुरुहे यानं भ्रातृभ्यां हनुमद्युतः । विभीषणाय भगवान् दत्त्वा रक्षोगणेशताम् ॥३२॥
लङ्कामायुश्च कल्पान्तं ययौ चीर्णव्रतः पुरीम् । अवकीर्यमाणः कुसुमैर्लोकपालार्पितैः पथि ॥३३॥
उपगीयमानचरितः शतधृत्यादिभिर्मुदा । गोमूत्रयावकं श्रुत्वा भ्रातरं वल्कलाम्बरम् ॥३४॥

त्रेतायां वर्तमानायां कालः कृतसमोऽभवत् । रामे राजनि धर्मज्ञे सर्वभूतसुखावहे ॥५२॥
वनानि नद्यो गिरयो वर्षाणि द्वीपसिन्धवः । सर्वे कामदुघा आसन् प्रजानां भरतर्षभ ॥५३॥
नाधिव्याधिजराग्लानिदुःखशोकभयक्लमाः । मृत्युश्चानिच्छतां नासीद् रामे राजन्यधोक्षजे ।५४।
एकपत्नीव्रतधरो राजर्षिचरितः शुचिः । स्वधर्मं गृहमेधीयं शिक्षयन् स्वयमाचरत् ॥५५॥
प्रेम्णानुवृत्त्या शीलेन प्रश्रयावनता सती । धिया ह्रिया च भावज्ञा भर्तुः सीताहरन्मनः ॥५६॥

इति श्रीमद्भागवते महापुराणे पारमहंस्यां संहितायां नवमस्कन्धे रामचरिते दशमोऽध्यायः ॥१०॥

## अथैकादशोऽध्यायः

### श्रीशुक उवाच

भगवानात्मनाऽऽत्मानं राम उत्तमकल्पकैः । सर्वदेवमयं देवमीज आचार्यवान् मखैः ॥ १ ॥
होत्रेऽददाद् दिशं प्राचीं ब्रह्मणे दक्षिणां प्रभुः । अध्वर्यवे प्रतीचीं च उदीचीं सामगाय सः ॥ २ ॥
आचार्याय ददौ शेषां यावती भूस्तदन्तरा । मन्यमान इदं कृत्स्नं ब्राह्मणोऽर्हति निःस्पृहः ॥ ३ ॥
इत्ययं तदलङ्कारवासोभ्यामवशेषितः । तथा राज्यपि वैदेही सौमङ्गल्यावशेषिता ॥ ४ ॥

[redacted]

नेदं यशो रघुपतेः सुरयाच्ञयाऽऽत्तलीलातनोरधिकसाम्यविमुक्तधाम्नः ।
रक्षोवधो जलधिबन्धनमस्त्रपूगैः किं तस्य शत्रुहनने कपयः सहायाः ॥२०॥
यस्यामलं नृपसदःसु यशोऽधुनापि गायन्त्यघघ्नमृषयो दिगिभेन्द्रपट्टम् ।
तं नाकपालवसुपालकिरीटजुष्टपादाम्बुजं रघुपतिं शरणं प्रपद्ये ॥२१॥
स यैः स्पृष्टोऽभिदृष्टो वा संविष्टोऽनुगतोऽपि वा । कोसलास्ते ययुः स्थानं यत्र गच्छन्ति योगिनः ।२२।
पुरुषो रामचरितं श्रवणैरुपधारयन् । आनृशंस्यपरो राजन् कर्मबन्धैर्विमुच्यते ॥२३॥

### राजोवाच

कथं स भगवान् रामो भ्रातॄन् वा स्वयमात्मनः । तस्मिन् वा तेऽन्ववर्तन्त प्रजाः पौराश्च ईश्वरे॥२४॥

### श्रीशुक उवाच

अथादिशद् दिग्विजये भ्रातॄंस्त्रिभुवनेश्वरः । आत्मानं दर्शयन् स्वानां पुरीमैक्षत सानुगः ॥२५॥
आसिक्तमार्गां गन्धोदैः करिणां मदशीकरैः । स्वामिनं प्राप्तमालोक्य मत्तां वा सुतरामिव ॥२६॥
प्रासादगोपुरसभाचैत्यदेव

पुष्यो हिरण्यनाभस्य ध्रुवसन्धिस्ततोऽभवत् । सुदर्शनोऽथाग्निवर्णः शीघ्रस्तस्य मरुः सुतः ॥ ५ ॥
योऽसावास्ते योगसिद्धः कलापग्राममाश्रितः । कलेरन्ते सूर्यवंशं नष्टं भावयिता पुनः ॥ ६ ॥
तस्मात् प्रसुश्रुतस्तस्य सन्धिस्तस्याप्यमर्षणः । महस्वांस्तत्सुतस्तस्माद् विश्वसाह्वोऽन्वजायत॥७॥
ततः प्रसेनजित् तस्मात् तक्षको भविता पुनः । ततो बृहद्बलो यस्तु पित्रा ते समरे हतः ॥ ८ ॥
एते हीक्ष्वाकुभूपाला अतीताः शृण्वनागतान् । बृहद्बलस्य भविता पुत्रो नाम बृहद्रणः ॥ ९ ॥
उरुक्रियस्ततस्तस्य वत्सवृद्धो भविष्यति । प्रतिव्योमस्ततो भानुर्दिवाको वाहिनीपतिः ॥१०॥
सहदेवस्ततो वीरो बृहदश्वोऽथ भानुमान् । प्रतीकाश्वो भानुमतः सुप्रतीकोऽथ तत्सुतः ॥११॥
भविता मरुदेवोऽथ सुनक्षत्रोऽथ पुष्करः । तस्यान्तरिक्षस्तत्पुत्रः सुतपास्तदमित्रजित् ॥१२॥
बृहद्राजस्तु तस्यापि बर्हिस्तस्मात् कृतञ्जयः । रणञ्जयस्तस्य सुतः सञ्जयो भविता ततः ॥१३॥
तस्माच्छाक्योऽथ शुद्धोदो लाङ्गलस्तत्सुतः स्मृतः । ततः प्रसेनजित् तस्मात् क्षुद्रको भविता ततः।१४।
रणको भविता तस्मात् सुरथस्तनयस्ततः । सुमित्रो नाम निष्ठान्त एते बार्हद्बलान्वयाः ॥१५॥

तस्मादुदावसुस्तस्य पुत्रोऽभून्नन्दिवर्धनः । ततः सुकेतुस्तस्यापि देवरातो महीपते ॥१४॥
तस्माद् बृहद्रथस्तस्य महावीर्यः सुधृत्पिता । सुधृतेर्धृष्टकेतुर्वै हर्यश्वोऽथ मरुस्ततः ॥१५॥
मरोः प्रतीपकस्तस्माज्जातः कृतिरथो यतः । देवमीढस्तस्य सुतो विश्रुतोऽथ महाधृतिः ॥१६॥
कृतिरातस्ततस्तस्मान्महारोमाथ तत्सुतः । स्वर्णरोमा सुतस्तस्य ह्रस्वरोमा व्यजायत ॥१७॥
ततः सीरध्वजो जज्ञे यज्ञार्थं कर्षतो महीम् । सीता सीराग्रतो जाता तस्मात् सीरध्वजः स्मृतः १८
कुशध्वजस्तस्य पुत्रस्ततो धर्मध्वजो नृपः । धर्मध्वजस्य द्वौ पुत्रौ कृतध्वजमितध्वजौ ॥१९॥
कृतध्वजात् केशिध्वजः खाण्डिक्यस्तु मितध्वजात् । कृतध्वजसुतो राजन्नात्मविद्याविशारदः॥२०॥
खाण्डिक्यःकर्मतत्त्वज्ञो भीतःकेशिध्वजाद् द्रुतः । भानुमांस्तस्य पुत्रोऽभूच्छतद्युम्नस्तु तत्सुतः॥२१॥
शुचिस्तत्तनयस्तस्मात् सनद्वाजस्ततोऽभवत् । ऊर्ध्वकेतुः सनद्वाजादजोऽथ पुरुजित्सुतः ॥२२॥
अरिष्टनेमिस्तस्यापि

कुमारो मातरं प्राह कुपितोऽलीकलज्जया । किं न वोचस्यसद्वृत्ते आत्मावद्यं वदाशु मे ॥१२॥
ब्रह्मा तां रह आहूय समप्राक्षीच्च सान्त्वयन् । सोमस्येत्याह शनकैः सोमस्तं तावदग्रहीत् ॥१३॥
तस्यात्मयोनिरकृत बुध इत्यभिधां नृप । बुद्ध्या गम्भीरया येन पुत्रेणापोडुराण्मुदम् ॥१४॥
ततः पुरूरवा जज्ञे इळायां य उदाहृतः । तस्य रूपगुणौदार्यशीलद्रविणविक्रमान् ॥१५॥
श्रुत्वोर्वशीन्द्रभवने गीयमानान् सुरर्षिणा । तदन्तिकमुपेयाय देवी स्मरशरार्दिता ॥१६॥
मित्रावरुणयोः शापादापन्ना नरलोकताम् । निशम्य पुरुषश्रेष्ठं कन्दर्पमिव रूपिणम् ।
धृतिं विष्टभ्य ललना उपतस्थे तदन्तिके ॥ १७ ॥
स तां विलोक्य नृपतिर्हर्षेणोत्फुल्ललोचनः । उवाच श्लक्ष्णया वाचा देवीं हृष्टतनूरुहः ॥१८॥

### राजोवाच

स्वागतं ते वरारोहे आस्यतां करवाम किम् । संरमस्व मया साकं रतिर्नौ शाश्वतीः समाः ॥१९॥

### उर्वश्युवाच

कस्यास्त्वयि न सज्जेत मनो दृष्टिश्च सुन्दर । यदङ्गान्तरमासाद्य च्यवते ह रिरंसया ॥२०॥
एतावुरणकौ राजन् न्यासौ रक्षस्व मानद । संरंस्ये भवता साकं श्लाघ्यः स्त्रीणां वरः स्मृतः ।२१।

स्त्रियो ह्यकरुणाः क्रूरा दुर्मर्षाः प्रियसाहसाः । घ्नन्त्यल्पार्थेऽपि विश्रब्धं पतिं भ्रातरमप्युत ॥३७॥
विधायालीकविश्रम्भमज्ञेषु त्यक्तसौहृदाः । नवं नवमभीप्सन्त्यः पुंश्चल्यः स्वैरवृत्तयः ॥३८॥
संवत्सरान्ते हि भवानेकरात्रं मयेश्वर । वत्स्यत्यपत्यानि च ते भविष्यन्त्यपराणि भोः ॥३९॥
अन्तर्वत्नीमुपालक्ष्य देवीं स प्रययौ पुरम् । पुनस्तत्र गतोऽब्दान्ते उर्वशीं वीरमातरम् ॥४०॥
उपलभ्य मुदा युक्तः समुवास तया निशाम् । अथैनमुर्वशी प्राह कृपणं विरहातुरम् ॥४१॥
गन्धर्वानुपधावेमांस्तुभ्यं दास्यन्ति मामिति । तस्य संस्तुवतस्तुष्टा अग्निस्थालीं ददुर्नृप ।
उर्वशीं मन्यमानस्तां सोऽबुध्यत चरन् वने ॥ ४२ ॥
स्थालीं न्यस्य वने गत्वा गृहानाध्यायतो निशि । त्रेतायां सम्प्रवृत्तायां मनसि त्रय्यवर्तत ॥४३॥
स्थालीस्थानं गतोऽश्वत्थं शमीगर्भं विलक्ष्य सः । तेन द्वे अरणी कृत्वा उर्वशीलोककाम्यया ॥४४॥
उर्वशीं मन्त्रतो ध्यायन्नधरारणिमुत्तराम् । आत्मानमुभयोर्मध्ये यत् तत प्रजननं प्रभुः ॥४५॥

प्रसादितः सत्यवत्या मैवं भूदिति भार्गवः । अथ तर्हि भवेत् पौत्रो जमदग्निस्ततोऽभवत् ॥११॥
सा चाभूत् सुमहापुण्या कौशिकी लोकपावनी । रेणोः सुतां रेणुकां वै जमदग्निरुवाह याम् ॥१२॥
तस्यां वै भार्गवऋषेः सुता वसुमदादयः । यवीयाञ्जज्ञ एतेषां राम इत्यभिविश्रुतः ॥१३॥
यमाहुर्वासुदेवांशं हैहयानां कुलान्तकम् । त्रिःसप्तकृत्वो य इमां चक्रे निःक्षत्रियां महीम् ॥१४॥
दुष्टं क्षत्रं भुवो भारमब्रह्मण्यमनीनशत् । रजस्तमोवृतमहन् फल्गुन्यपि कृतेंऽहसि ॥१५॥

### राजोवाच

किं तदंहो भगवतो राजन्यैरजितात्मभिः । कृतं येन कुलं नष्टं क्षत्रियाणामभीक्ष्णशः ॥१६॥

### श्रीशुक उवाच

हैहयानामधिपतिरर्जुनः क्षत्रियर्षभः । दत्तं नारायणस्यांशमाराध्य परिकर्मभिः ॥१७॥
बाहून् दशशतं लेभे दुर्धर्षत्वमरातिषु । अव्याहतेन्द्रियौजःश्रीतेजोवीर्ययशोबलम् ॥१८॥
योगेश्वरत्वमैश्वर्यं गुणा यत्राणिम

[redacted]

अथार्जुनः पञ्चशतेषु बाहुभिर्धनुःषु बाणान् युगपत् स सन्दधे ।
रामाय रामोऽस्त्रभृतां समग्रणीस्तान्येकधन्वेषुभिराच्छिनत् समम् ॥३३॥
पुनः स्वहस्तैरचलान् मृधेऽङ्घ्रिपानुत्क्षिप्य वेगादभिधावतो युधि ।
भुजान् कुठारेण कठोरनेमिना चिच्छेद रामः प्रसभं त्वहेरिव ॥३४॥
कृत्तबाहोः शिरस्तस्य गिरेः शृङ्गमिवाहरत् । हते पितरि तत्पुत्रा अयुतं दुद्रुवुर्भयात् ॥३५॥
अग्निहोत्रीमुपावर्त्य सवत्सां परवीरहा । समुपेत्याश्रमं पित्रे परिक्लिष्टां समर्पयत् ॥३६॥
स्वकर्म तत्कृतं रामः पित्रे भ्रातृभ्य एव च । वर्णयामास तच्छ्रुत्वा जमदग्निरभाषत ॥३७॥
राम राम महाबाहो भवान् पापमकारषीत् । अवधीन्नरदेवं यत् सर्वदेवमयं वृथा ॥३८॥
वयं हि ब्राह्मणास्तात क्षमयार्हणतां गताः । यया लोकगुरुर्देवः पारमेष्ठ्यमगात् पदम् ॥३९॥
क्षमया रोचते लक्ष्मीर्ब्राह्मी सौरी यथा प्रभा । क्षमिणामाशु भगवांस्तुष्यते हरिरीश्वरः ॥४०॥
राज्ञो मूर्धाभिषिक्तस्य वधो ब्रह्मवधाद् गुरुः । तीर्थसंसेवया चांहो जह्यङ्गाच्युतचेतनः ॥४१॥

इति श्रीमद्भागवते महापुराणे पारमहंस्यां संहि[redacted]

तद्दुःखरोषामर्षार्तिशोकवेगविमोहितः । हा तात साधो धर्मिष्ठ त्यक्त्वास्मान् स्वर्गतो भवान् ॥
विलप्यैवं पितुर्देहं निधाय भ्रातृषु स्वयम् । प्रगृह्य परशुं रामः क्षत्रान्ताय मनो दधे ॥१६॥
गत्वा माहिष्मतीं रामो ब्रह्मघ्नविहतश्रियम् । तेषां स शीर्षभी राजन् मध्ये चक्रे महागिरिम्॥१७॥
तद्रक्तेन नदीं घोरामब्रह्मण्यभयावहाम् । हेतुं कृत्वा पितृवधं क्षत्रेऽमङ्गलकारिणि ॥१८॥
त्रिःसप्तकृत्वः पृथिवीं कृत्वा निःक्षत्रियां प्रभुः । समन्तपञ्चके चक्रे शोणितोदान् ह्रदान् नृप ॥१९॥
पितुः कायेन सन्धाय शिर आदाय बर्हिषि । सर्वदेवमयं देवमात्मानमयजन्मखैः ॥२०॥
ददौ प्राचीं दिशं होत्रे ब्रह्मणे दक्षिणां दिशम् । अध्वर्यवे प्रतीचीं वै उद्गात्रे उत्तरां दिशम् ॥२१॥
अन्येभ्योऽवान्तरदिशः कश्यपाय च मध्यतः । आर्यावर्तमुपद्रष्ट्रे सदस्येभ्यस्ततः परम् ॥२२॥
ततश्चावभृथस्नानविधूताशेषकिल्बिषः । सरस्वत्यां ब्रह्मनद्यां रेजे व्यभ्र इवांशुमान् ॥२३॥
स्वदेहं जमदग्निस्तु लब्ध्वा संज्ञानलक्षणम् । ऋषीणां मण्डले सोऽभूत् सप्तमो रामपूजितः॥२४॥
जामदग्न्योऽपि भगवान् रामः कमललोचनः । आगामिन्यन्तरे राजन् वर्तयिष्यति वै बृहत् ॥२५॥

काश्यः कुशो गृत्समद इति गृत्समदादभूत् । शुनकः शौनको यस्य बह्वृचप्रवरो मुनिः ॥ ३ ॥
काश्यस्य काशिस्तत्पुत्रो राष्ट्रो दीर्घतमःपिता । धन्वन्तरिर्दैर्घतम आयुर्वेदप्रवर्तकः ॥ ४ ॥
यज्ञभुग्वासुदेवांशः स्मृतमात्रार्तिनाशनः । तत्पुत्रः केतुमानस्य जज्ञे भीमरथस्ततः ॥ ५ ॥
दिवोदासो द्युमांस्तस्मात् प्रतर्दन इति स्मृतः । स एव शत्रुजिद् वत्स ऋतध्वज इतीरितः ।
तथा कुवलयाश्वेति प्रोक्तोऽलर्कादयस्ततः ॥ ६ ॥

षष्टिवर्षसहस्राणि षष्टिवर्षशतानि च । नालर्कादपरो राजन् मेदिनीं बुभुजे युवा ॥ ७ ॥
अलर्कात् सन्ततिस्तस्मात् सुनीथोऽथ सुकेतनः । धर्मकेतुः सुतस्तस्मात् सत्यकेतुरजायत ॥ ८ ॥
धृष्टकेतुः सुतस्तस्मात् सुकुमारः क्षितीश्वरः । वीतिहोत्रस्य भर्गोऽतो भार्गभूमिरभून्नृपः ॥ ९ ॥
इतीमे काशयो भूपाः क्षत्रवृद्धान्वयायिनः । रम्भस्य रभसः पुत्रो गम्भीरश्चाक्रियस्ततः ॥ १० ॥
तस्य क्षेत्रे ब्रह्म जज्ञे शृणु वंशमनेनसः । शुद्धस्ततः शुचिस्तस्मात् त्रिककुद् धर्मसारथिः ११

देवयान्या पुरोद्याने पुष्पितद्रुमसङ्कुले । व्यचरत् कलगीतालिनलिनीपुलिनेऽबला ॥ ७ ॥
ता जलाशयमासाद्य कन्याः कमललोचनाः । तीरे न्यस्य दुकूलानि विजह्रुः सिञ्चतीर्मिथः ॥ ८ ॥
वीक्ष्य व्रजन्तं गिरिशं सह देव्या वृषस्थितम् । सहसोत्तीर्य वासांसि पर्यधुर्व्रीडिताः स्त्रियः ॥ ९ ॥
शर्मिष्ठाजानती वासो गुरुपुत्र्याः समव्ययत् । स्वीयं मत्वा प्रकुपिता देवयानीदमब्रवीत् ॥१०॥
अहो निरीक्ष्यतामस्या दास्याः कर्म ह्यसाम्प्रतम् । अस्मद्धार्यं धृतवती शुनीव हविरध्वरे ॥११॥
यैरिदं तपसा सृष्टं मुखं पुंसः परस्य ये । धार्यते यैरिह ज्योतिः शिवः पन्थाश्च दर्शितः ॥१२॥
यान् वन्दन्त्युपतिष्ठन्ते लोकनाथाः सुरेश्वराः । भगवानपि विश्वात्मा पावनः श्रीनिकेतनः ॥१३॥
वयं तत्रापि भृगवः शिष्योऽस्या नः पितासुरः । अस्मद्धार्यं धृतवती शूद्रो वेदमिवासती ॥१४॥
एवं शपन्तीं शर्मिष्ठा गुरुपुत्रीमभाषत । रुषा श्वसन्त्युरङ्गीव धर्षिता दष्टदच्छदा ॥१५॥
आत्मवृत्तमविज्ञाय कत्थसे बहु भिक्षुकि । किं न प्रतीक्षसेऽस्माकं गृहान् बलिभुजो यथा ॥१६॥
एवंविधैः सुपरुषैः क्षिप्त्वाऽऽचार्यसुतां सतीम् । शर्मिष्ठा प्राक्षिपत् कूपे वास आदाय मन्युना ॥१७॥

प्रियामनुगतः कामी वचोभिरुपमन्त्रयन् । न प्रसादयितुं शेके पादसंवाहनादिभिः ॥३५॥
शुक्रस्तमाह कुपितः स्त्रीकामानृतपूरुष । त्वां जरा विशतां मन्द विरूपकरणी नृणाम् ॥३६॥

### ययातिरुवाच

अतृप्तोऽस्म्यद्य कामानां ब्रह्मन् दुहितरि स्म ते । व्यत्यस्यतां यथाकामं वयसा योऽभिधास्यति ॥३७॥
इति लब्धव्यवस्थानः पुत्रं ज्येष्ठमवोचत । यदो तात प्रतीच्छेमां जरां देहि निजं वयः ॥३८॥
मातामहकृतां वत्स न तृप्तो विषयेष्वहम् । वयसा भवदीयेन रंस्ये कतिपयाः समाः ॥३९॥

### यदुरुवाच

नोत्सहे जरसा स्थातुमन्तरा प्राप्तया तव । अविदित्वा सुखं ग्राम्यं वैतृष्ण्यं नैति पूरुषः ॥४०॥
तुर्वसुश्चोदितः पित्रा द्रुह्युश्चानुश्च भारत । प्रत्याचख्युरधर्मज्ञा ह्यनित्ये नित्यबुद्धयः ॥४१॥
अपृच्छत् तनयं पूरुं वयसोनं गुणाधिकम् । न त्वमग्रजवद् वत्स मां प्रत्याख्यातुमर्हसि ॥४२॥

### पूरुरुवाच

को नु लोके मनुष्येन्द्र पितुरात्मकृतः पुमान् । प्रतिकर्तुं क्षमो यस्य प्रसादाद् विन्दते परम् ॥४३॥
उत्तमश्चिन्तितं कुर्यात् प्रोक्तकारी तु मध्यमः । अधमोऽश्रद्धया कुर्यादकर्तोच्चरितं पितुः ॥४४॥
इति प्रमुदितः पूरुः प्रत्यगृह्णाज्जरां पितुः । सोऽपि तद्वयसा कामान् यथावज्जुजुषे नृप ॥४५॥

[redacted]

रेमे कामग्रहग्रस्त आत्मानं नावबुध्यत ॥ ६ ॥
तमेव प्रेष्ठतमया रममाणमजान्यया । विलोक्य कूपसंविग्ना नामृष्यद् बस्तकर्म तत् ॥ ७ ॥
तं दुर्हृदं सुहृद्रूपं कामिनं क्षणसौहृदम् । इन्द्रियाराममुत्सृज्य स्वामिनं दुःखिता ययौ ॥ ८ ॥
सोऽपि चानुगतः स्त्रैणः कृपणस्तां प्रसादितुम् । कुर्वन्निडविडाकारं नाशक्नोत् पथि सन्धितुम् ॥ ९ ॥
तस्यास्तत्र द्विजः कश्चिदजास्वाम्यच्छिनद् रुषा । लम्बन्तं वृषणं भूयः सन्दधेऽर्थाय योगवित् ॥ १० ॥
सम्बद्धवृषणः सोऽपि ह्यजया कूपलब्धया । कालं बहुतिथं भद्रे कामैर्नाद्यापि तुष्यति ॥ ११ ॥
तथाहं कृपणः सुभ्रु भवत्याः प्रेमयन्त्रितः । आत्मानं नाभिजानामि मोहितस्तव मायया ॥ १२ ॥
यत् पृथिव्यां व्रीहियवं हिरण्यं पशवः स्त्रियः । न दुह्यन्ति मनःप्रीतिं पुंसः कामहतस्य ते ॥ १३ ॥
न जातु कामः कामानामुपभोगेन शाम्यति । हविषा कृष्णवर्त्मेव भूय एवाभिवर्धते ॥ १४ ॥
यदा न कुरुते भावं सर्वभूतेष्वमङ्गलम् । समदृष्टेस्तदा पुंसः सर्वाः सुखमया दिशः ॥ १५ ॥

जनमेजयो ह्यभूत् पूरोःप्रचिन्वांस्तत्सुतस्ततः । प्रवीरोऽथ नमस्युर्वै तस्माच्चारुपदोऽभवत् ॥ २ ॥
तस्य सुद्युरभूत् पुत्रस्तस्माद् बहुगवस्ततः । संयातिस्तस्याहंयाती रौद्राश्वस्तत्सुतः स्मृतः ॥ ३ ॥
ऋतेयुस्तस्य कुक्षेयुः स्थण्डिलेयुः कृतेयुकः । जलेयुः सन्ततेयुश्च धर्मसत्यव्रतेयवः ॥ ४ ॥
दशैतेऽप्सरसः पुत्रा वनेयुश्चावमः स्मृतः । घृताच्यामिन्द्रियाणीव मुख्यस्य जगदात्मनः॥ ५ ॥
ऋतेयो रन्तिभारोऽभूत् त्रयस्तस्यात्मजा नृप । सुमतिर्ध्रुवोऽप्रतिरथः कण्वोऽप्रतिरथात्मजः ॥ ६ ॥
तस्य मेधातिथिस्तस्मात् प्रस्कण्वाद्या द्विजातयः । पुत्रोऽभूत् सुमते रैभ्यो दुष्यन्तस्तत्सुतो मतः ॥७॥
दुष्यन्तो मृगयां यातः कण्वाश्रमपदं गतः । तत्रासीनां स्वप्रभया मण्डयन्तीं रमामिव ॥ ८ ॥
विलोक्य सद्यो मुमुहे देवमायामिव स्त्रियम् । बभाषे तां वरारोहां भटैः कतिपयैर्वृतः ॥ ९ ॥
तद्दर्शनप्रमुदितः संनिवृत्तपरिश्रमः । पप्रच्छ कामसंतप्तः प्रहसञ्श्लक्ष्णया गिरा ॥१०॥
का त्वं कमलपत्राक्षि कस्यासि [redacted]

मृगाञ्छुक्लदतः कृष्णान् हिरण्येन परीवृतान् । अदात् कर्मणि मष्णारे नियुतानि चतुर्दश ॥२८॥
भरतस्य महत् कर्म न पूर्वे नापरे नृपाः । नैवापुर्नैव प्राप्स्यन्ति वाहुभ्यां त्रिदिवं यथा ॥२९॥
किरातहूणान्यवनानन्ध्रान् कङ्कान्खशाञ्छकान् । अब्रह्मण्यान्नृपांश्चाहन्म्लेच्छान्दिग्विजयेऽखिलान्
जित्वा पुरासुरा देवान् ये रसौकांसि भेजिरे । देवस्त्रियो रसां नीताः प्राणिभिः पुनराहरत् ॥३१॥
सर्वकामान् दुदुहतुः प्रजानां तस्य रोदसी । समास्त्रिणवसाहस्रीर्दिक्षु चक्रमवर्तयत् ॥३२॥
स सम्राड् लोकपालाख्यमैश्वर्यमधिराट्श्रियम् । चक्रं चास्खलितं प्राणान् मृषेत्युपरराम ह ॥३३॥
तस्यासन् नृप वैदर्भ्यः पत्न्यस्तिस्रः सुसंमताः । जघ्नुस्त्यागभयात् पुत्रान् नानुरूपा इतीरिते ॥३४॥
तस्यैवं वितथे वंशे तदर्थं यजतः सुतम् । मरुत्स्तोमेन मरुतो भरद्वाजमुपाददुः ॥३५॥
अन्तर्वत्न्यां भ्रातृपत्न्यां मैथुनाय बृहस्पतिः । प्रवृत्तो वारितो गर्भं शप्त्वा वीर्यमवासृजत् ॥३६॥
तं त्यक्तुकामां ममतां भर्तृत्यागविशङ्किताम् । नामनिर्वचनं तस्य श्लोकमेनं सुरा जगुः ॥३७॥

[redacted]

क्षुत्तृट्श्रमो गात्रपरिश्रमश्च दैन्यं क्लमः शोकविषादमोहाः ।
सर्वे निवृत्ताः कृपणस्य जन्तोर्जिजीविषोर्जीवजलार्पणान्मे ॥१३॥

इति प्रभाष्य पानीयं म्रियमाणः पिपासया । पुल्कसायाददाद्धीरो निसर्गकरुणो नृपः ॥१४॥
तस्य त्रिभुवनाधीशाः फलदाः फलमिच्छताम् । आत्मानं दर्शयाञ्चक्रुर्माया विष्णुविनिर्मिताः ॥१५॥
स वै तेभ्यो नमस्कृत्य निःसङ्गो विगतस्पृहः । वासुदेवे भगवति भक्त्या चक्रे मनः परम् ॥१६॥
ईश्वरालम्बनं चित्तं कुर्वतोऽनन्यराधसः । माया गुणमयी राजन् स्वप्नवत् प्रत्यलीयत ॥१७॥
तत्प्रसङ्गानुभावेन रन्तिदेवानुवर्तिनः । अभवन् योगिनः सर्वे नारायणपरायणाः ॥१८॥
गर्गाच्छिनिस्ततो गार्ग्यः क्षत्राद् ब्रह्म ह्यवर्तत । दुरितक्षयो महावीर्यात् तस्य त्रय्यारुणिः कविः ॥१९॥
पुष्करारुणिरित्यत्र ये ब्राह्मणगतिं गताः । बृहत्क्षत्रस्य पुत्रोऽभूद्धस्ती यद्धस्तिनापुरम् ॥२०॥
अजमीढो द्विमीढश्च पुरुमीढश्च हस्तिनः । अजमीढस्य वंश्याः स्युः प्रियमेधादयो द्विजाः ॥२१॥

[redacted]

# अथ द्वाविंशतितमोऽध्यायः

## श्रीशुक उवाच

मित्रेयुश्च दिवोदासाच्च्यवनस्तत्सुतो नृप । सुदासः सहदेवोऽथ सोमको जन्तुजन्मकृत् ॥ १ ॥
तस्य पुत्रशतं तेषां यवीयान् पृषतः सुतः । द्रुपदो द्रौपदी तस्य धृष्टद्युम्नादयः सुताः ॥ २ ॥
धृष्टद्युम्नाद् धृष्टकेतुर्भार्म्याः पञ्चालका इमे । योऽजमीढसुतो ह्यन्य ऋक्षः संवरणस्ततः ॥ ३ ॥
तपत्यां सूर्यकन्यायां कुरुक्षेत्रपतिः कुरुः । परीक्षित् सुधनुर्जह्नुर्निषधाश्वः कुरोः सुताः ॥ ४ ॥
सुहोत्रोऽभूत् सुधनुषश्च्यवनोऽथ ततः कृती । वसुस्तस्योपरिचरो बृहद्रथमुखास्ततः ॥ ५ ॥
कुशाम्बमत्स्यप्रत्यग्रचेदिपाद्याश्च चेदिपाः । बृहद्रथात् कुशाग्रोऽभूदृषभस्तस्य तत्सुतः ॥ ६ ॥
जज्ञे सत्यहितोऽपत्यं पुष्पवांस्तत्सुतो जहुः । अन्यस्यां चापि भार्यायां सकले द्वे बृहद्रथात् ॥ ७ ॥
ते मात्रा बहिरुत्सृष्टे जरया चाभिसन्धिते । जीव जीवेति क्रीडन्त्या जरासन्धोऽभवत् सुतः ॥ ८ ॥
ततश्च सहदेवोऽभूत् सोमापिर्यच्छ्रुतश्रवाः । परीक्षिदनपत्योऽभूत् सुरथो नाम जाह्नवः ॥ ९ ॥
ततो विदूरथस्तस्मात् सार्वभौमस्ततोऽभवत् । जयसेनस्तत्तनयो राधिकोऽतोऽयुतो ह्यभूत् ॥ १० ॥
ततश्च क्रोधनस्तस्माद् देवातिथिरमुष्य च । ऋष्यस्तस्य दिलीपोऽभूत्

नकुलः सहदेवश्च माद्रयां नासत्यदस्रयोः । द्रौपद्यां पञ्च पञ्चभ्यः पुत्रास्ते पितरोऽभवन् ॥२८॥
युधिष्ठिरात् प्रतिविन्ध्यः श्रुतसेनो वृकोदरात् । अर्जुनाच्छ्रुतकीर्तिस्तु शतानीकस्तु नाकुलिः ॥२९॥
सहदेवसुतो राजञ्छ्रुतकर्मा तथापरे । युधिष्ठिरात् तु पौरव्यां देवकोऽथ घटोत्कचः ॥३०॥
भीमसेनाद्धिडिम्बायां काल्यां सर्वगतस्ततः । सहदेवात् सुहोत्रं तु विजयासूत पार्वती ॥३१॥
करेणुमत्यां नकुलो निरमित्रं तथार्जुनः । इरावन्तमुलूप्यां वै सुतायां बभ्रुवाहनम् ।
मणिपूरपतेः सोऽपि तत्पुत्रः पुत्रिकासुतः ॥३२॥
तव तातः सुभद्रायामभिमन्युरजायत । सर्वातिरथजिद् वीर उत्तरायां ततो भवान् ॥३३॥
परिक्षीणेषु कुरुषु द्रौणेर्ब्रह्मास्त्रतेजसा । त्वं च कृष्णानुभावेन सजीवो मोचितोऽन्तकात् ३४
तवेमे तनयास्तात जनमेजयपूर्वकाः । श्रुतसेनो भीमसेन उग्रसेनश्च वीर्यवान् ॥३५॥
जनमेजयस्त्वां विदित्वा तक्षकान्निधनं गतम् । सर्पान् वै सर्पयागाग्नौ स होष्यति रुषान्वितः ॥३६॥

[redacted]

शिबिर्वनः शमिर्दक्षश्चत्वारोशीनरात्मजाः । वृषादर्भः सुवीरश्च मद्रः कैकेय आत्मजाः ॥ ३ ॥
शिबेश्चत्वार एवासंस्तितिक्षोश्च रुशद्रथः । ततो हेमोऽथ सुतपा बलिः सुतपसोऽभवत् ॥ ४ ॥
अङ्गवङ्गकलिङ्गाद्याः सुह्मपुण्ड्रान्ध्रसंज्ञिताः । जज्ञिरे दीर्घतमसो बलेः क्षेत्रे महीक्षितः ॥ ५ ॥
चक्रुः स्वनाम्ना विषयान् षडिमान् प्राच्यकांश्च ते । खनपानोऽङ्गतो जज्ञे तस्माद् दिविरथस्ततः ॥६॥
सुतो धर्मरथो यस्य जज्ञे चित्ररथोऽप्रजाः । रोमपाद इति ख्यातस्तस्मै दशरथः सखा ॥ ७ ॥
शान्तां स्वकन्यां प्रायच्छदृष्यश‍ृङ्ग उवाह ताम् । देवेऽवर्षति यं रामा आनिन्युर्हरिणीसुतम् ॥ ८ ॥
नाट्यसङ्गीतवादित्रैर्विभ्रमालिङ्गनार्हणैः । स तु राज्ञोऽनपत्यस्य निरूप्येष्टिं मरुत्वतः ॥ ९ ॥
प्रजामदाद् दशरथो येन लेभेऽप्रजाः प्रजाः । चतुरङ्गो रोमपादात् पृथुलाक्षस्तु तत्सुतः ॥१०॥
बृहद्रथो बृहत्कर्मा बृहद्भानुश्च तत्सुताः । आद्याद् बृहन्मनास्तस्माज्जयद्रथ उदाहृतः ॥११॥
विजयस्तस्य संभूत्यां ततो धृतिरजायत । ततो धृतव्रतस्तस्य सत्कर्माधिरथस्ततः ॥१२॥
योऽसौ गङ्गातटे क्रीडन् मञ्जूषान्तर्गतं शिशुम् । कुन्त्यापविद्धं कानीनमनपत्योऽकरोत् सुतम् ॥१३॥
वृषसेनः सुतस्तस्य कर्णस्य जगतीपतेः ।

[redacted]

चतुर्दशमहारत्नश्चक्रवर्त्यपराजितः । तस्य पत्नीसहस्राणां दशानां सुमहायशाः ॥३२॥
दशलक्षसहस्राणि पुत्राणां तास्वजीजनत् । तेषां तु षट्प्रधानानां पृथुश्रवस आत्मजः ॥३३॥
धर्मो नामोशना तस्य हयमेधशतस्य याट् । तत्सुतो रुचकस्तस्य पञ्चासन्नात्मजाः शृणु ॥३४॥
पुरुजिद्रुक्मरुक्मेषुपृथुज्यामघसंज्ञिताः । ज्यामघस्त्वप्रजोऽप्यन्यां भार्यां शैब्यापतिर्भयात् ३५
नाविन्दच्छत्रुभवनाद् भोज्यां कन्यामहारषीत् । रथस्थां तां निरीक्ष्याह शैब्या पतिममर्षिता ॥३६॥
केयं कुहक मत्स्थानं रथमारोपितेति वै । स्नुषा तवेत्यभिहिते स्मयन्ती पतिमब्रवीत् ॥३७॥
अहं वन्ध्यासपत्नी च स्नुषा मे युज्यते कथम् । जनयिष्यसि यं राज्ञि तस्येयमुपयुज्यते ॥३८॥
अन्वमोदन्त तद्विश्वेदेवाः पितर एव च । शैब्या गर्भमधात् काले कुमारं सुषुवे शुभम् ।
स विदर्भ इति प्रोक्त उपयेमे स्नुषां सतीम् ॥३९॥

इति श्रीमद्भागवते महापुराणे पारमहंस्यां संहितायां नवमस्कन्धे यदुवंशानुवर्णने त्रयोविंशतितमोऽध्यायः ॥२३॥

## अथ चतुर्विंशतितमोऽध्यायः

### श्रीशुक उवाच

[redacted]

शत्रुघ्नो गन्धमादश्च प्रतिबाहुश्च द्वादश । तेषां स्वसा सुचीराख्या द्वावक्रूरसुतावपि ॥१७॥
देववानुपदेवश्च तथा चित्ररथात्मजाः । पृथुर्विदूरथाद्याश्च बहवो वृष्णिनन्दनाः ॥१८॥
कुकुरो भजमानश्च शुचिः कम्बलबर्हिषः । कुकुरस्य सुतो वह्निर्विलोमा तनयस्ततः ॥१९॥
कपोतरोमा तस्यानुः सखा यस्य च तुम्बुरुः । अन्धको दुन्दुभिस्तस्मादरिद्योतः पुनर्वसुः ॥२०॥
तस्याहुकश्चाहुकी च कन्या चैवाहुकात्मजौ । देवकश्चोग्रसेनश्च चत्वारो देवकात्मजाः ॥२१॥
देववानुपदेवश्च सुदेवो देववर्धनः । तेषां स्वसारः सप्तासन् धृतदेवादयो नृप ॥२२॥
शान्तिदेवोपदेवा च श्रीदेवा देवरक्षिता । सहदेवा देवकी च वसुदेव उवाह ताः ॥२३॥
कंसः सुनामा न्यग्रोधः कङ्कः शङ्कुः सुहूस्तथा । राष्ट्रपालोऽथ सृष्टिश्च तुष्टिमानौग्रसेनयः ॥२४॥
कंसा कंसवती कङ्का शूरभू राष्ट्रपालिका । उग्रसेनदुहितरो वसुदेवानुजस्त्रियः ॥२५॥
शूरो विदूरथादासीद् भजमानः सुतस्ततः । शिनिस्तस्मात् स्वयंभोजो हृदीकस्तत्सुतो मतः ।२६।
देवबाहुः शतधनुः कृतवर्मेति तत्सुताः । देवमीढस्य शूरस्य मारिषा नाम पत्न्यभूत् ॥२७॥

[redacted]

बलं गदं सारणं च दुर्मदं विपुलं ध्रुवम् । वसुदेवस्तु रोहिण्यां कृतादीनुदपादयत् ॥४६॥
सुभद्रो भद्रवाहश्च दुर्मदो भद्र एव च । पौरव्यास्तनया ह्येते भूताद्या द्वादशाभवन् ॥४७॥
नन्दोपनन्दकृतकशूराद्या मदिरात्मजाः । कौसल्या केशिनं त्वेकमसूत कुलनन्दनम् ॥४८॥
रोचनायामतो जाता हस्तहेमाङ्गदादयः । इलायामुरुवल्कादीन् यदुमुख्यानजीजनत् ॥४९॥
विपृष्ठो धृतदेवायामेक आनकदुन्दुभेः । शान्तिदेवात्मजा राजन्छ्रमप्रतिश्रुतादयः ॥५०॥
राजानः कल्पवर्षाद्या उपदेवासुता दश । वसुहंससुवंशाद्याः श्रीदेवायास्तु षट् सुताः ॥५१॥
देवरक्षितया लब्धा नव चात्र गदादयः । वसुदेवः सुतानष्टावादधे सहदेवया ॥५२॥
पुरुविश्रुतमुख्यांस्तु साक्षाद् धर्मो वसूनिव । वसुदेवस्तु देवक्यामष्ट पुत्रानजीजनत् ॥५३॥
कीर्तिमन्तं सुषेणं च भद्रसेनमुदारधीः । ऋजुं संमर्दनं भद्रं सङ्कर्षणमहीश्वरम् ॥५४॥
अष्टमस्तु तयोरासीत् स्वयमेव हरिः किल । सुभद्रा च महाभागा तव राजन् पितामही ॥५५॥
यदा यदेह धर्मस्य क्षयो वृद्धिश्च पाप्मनः । तदा तु भगवानीश आत्मानं सृजते हरिः ॥५६॥

ॐ श्रीपरमात्मने नमः

# श्रीमद्भागवतम्

## दशमस्कन्धः

### ( पूर्वार्धः )

### अथ प्रथमोऽध्यायः

**राजोवाच**

कथितो वंशविस्तारो भवता सोमसूर्ययोः । राज्ञां चोभयवंश्यानां चरितं परमाद्भुतम् ॥ १ ॥
यदोश्च धर्मशीलस्य नितरां मुनिसत्तम । तत्रांशेनाव [redacted]

नैषातिदुःसहा क्षुन्मां त्यक्तोदमपि बाधते । पिबन्तं त्वन्मुखाम्भोजच्युतं हरिकथामृतम् ॥१३॥

### सूत उवाच

एवं निशम्य भृगुनन्दन साधुवादं वैयासकिः स भगवानथ विष्णुरातम् ।
प्रत्यर्च्य कृष्णचरितं कलिकल्मषघ्नं व्याहर्तुमारभत भागवतप्रधानः ॥१४॥

### श्रीशुक उवाच

सम्यग्व्यवसिता बुद्धिस्तव राजर्षिसत्तम । वासुदेवकथायां ते यज्जाता नैष्ठिकी रतिः ॥१५॥
वासुदेवकथाप्रश्नः पुरुषांस्त्रीन् पुनाति हि । वक्तारं पृच्छकं श्रोतॄंस्तत्पादसलिलं यथा ॥१६॥
भूमिर्दृप्तनृपव्याजदैत्यानीकशतायुतैः । आक्रान्ता भूरिभारेण ब्रह्माणं शरणं ययौ ॥१७॥
गौर्भूत्वाश्रुमुखी खिन्ना क्रन्दन्ती करुणं विभोः । उपस्थितान्तिके तस्मै व्यसनं स्वमवोचत ॥१८॥
ब्रह्मा तदुपधार्याथ सह देवैस्तया सह । जगाम सत्रिनयनस्तीरं क्षीरपयोनिधेः ॥१९॥
तत्र गत्वा जगन्नाथं देवदेवं वृषाकपिम् । पुरुषं पुरुषसूक्तेन उपतस्थे समाहितः ॥२०॥

गिरं समाधौ गगने समीरितां निशम्य

तं जुगुप्सितकर्माणं नृशंसं निरपत्रपम् । वसुदेवो महाभाग उवाच परिसान्त्वयन् ॥३६॥

### वसुदेव उवाच

श्लाघनीयगुणः शूरैर्भवान् भोजयशस्करः । स कथं भगिनीं हन्यात् स्त्रियमुद्वाहपर्वणि॥३७॥
मृत्युर्जन्मवतां वीर देहेन सह जायते । अद्य वाब्दशतान्ते वा मृत्युर्वै प्राणिनां ध्रुवः॥३८॥
देहे पञ्चत्वमापन्ने देही कर्मानुगोऽवशः । देहान्तरमनुप्राप्य प्राक्तनं त्यजते वपुः ॥३९॥
व्रजंस्तिष्ठन् पदैकेन यथैवैकेन गच्छति । यथा तृणजलूकैवं देही कर्मगतिं गतः ॥४०॥

स्वप्ने यथा पश्यति देहमीदृशं मनोरथेनाभिनिविष्टचेतनः ।
दृष्टश्रुताभ्यां मनसानुचिन्तयन् प्रपद्यते तत् किमपि ह्यपस्मृतिः ॥४१॥
यतो यतो धावति दैवचोदितं मनो विकारात्मकमाप पञ्चसु ।
गुणेषु मायारचितेषु देह्यसौ प्रपद्यमानः सह तेन जायते ॥४२॥
ज्योतिर्यथैवोदकपार्थिवेष्वदः समीरवेगानुगतं विभाव्यते ।
एवं स्वमायारचितेष्वसौ पुमान् गुणेषु रागानुगतो विमुह्यति ॥४३॥

कीर्तिमन्तं प्रथमजं कंसायानकदुन्दुभिः । अर्पयामास कृच्छ्रेण सोऽनृतादतिविह्वलः ॥५७॥
किं दुःसहं नु साधूनां विदुषां किमपेक्षितम् । किमकार्यं कदर्याणां दुस्त्यजं किं धृतात्मनाम् ।५८।
दृष्ट्वा समत्वं तच्छौरेः सत्ये चैव व्यवस्थितिम् । कंसस्तुष्टमना राजन् प्रहसन्निदमब्रवीत् ॥५९॥
प्रतियातु कुमारोऽयं न ह्यस्मादस्ति मे भयम् । अष्टमाद् युवयोर्गर्भान्मृत्युर्मे विहितः किल ॥६०॥
तथेति सुतमादाय ययावानकदुन्दुभिः । नाभ्यनन्दत तद्वाक्यमसतोऽविजितात्मनः ॥६१॥
नन्दाद्या ये व्रजे गोपा याश्चामीषां च योषितः । वृष्णयो वसुदेवाद्या देवक्याद्या यदुस्त्रियः ॥६२॥
सर्वे वै देवताप्राया उभयोरपि भारत । ज्ञातयो बन्धुसुहृदो ये च कंसमनुव्रताः ॥६३॥
एतत् कंसाय भगवाञ्छशंसाभ्येत्य नारदः । भूमेर्भारायमाणानां दैत्यानां च वधोद्यमम् ॥६४॥

[redacted]

गर्भसङ्कर्षणात्तं वै प्राहुः सङ्कर्षणं भुवि । रामेति लोकरमणाद् बलं बलवदुच्छ्रयात् ॥१३॥
सन्दिष्टैवं भगवता तथेत्योमिति तद्वचः । प्रतिगृह्य परिक्रम्य गां गता तत्तथाकरोत् ॥१४॥
गर्भे प्रणीते देवक्या रोहिणीं योगनिद्रया । अहो विस्रंसितो गर्भ इति पौरा विचुक्रुशुः ॥१५॥
भगवानपि विश्वात्मा भक्तानामभयङ्करः । आविवेशांशभागेन मन आनकदुन्दुभेः ॥१६॥
स बिभ्रत् पौरुषं धाम भ्राजमानो यथा रविः । दुरासदोऽतिदुर्धर्षो भूतानां सम्बभूव ह ॥१७॥

ततो जगन्मङ्गलमच्युतांशं समाहितं शूरसुतेन देवी ।
दधार सर्वात्मकमात्मभूतं काष्ठा यथाऽऽनन्दकरं मनस्तः ॥ १८ ॥
सा देवकी सर्वजगन्निवासनिवासभूता नितरां न रेजे ।
भोजेन्द्रगेहेऽग्निशिखेव रुद्धा सरस्वती ज्ञानखले यथा सती ॥ १९ ॥
तां वीक्ष्य कंसः प्रभयाजितान्तरां विरोचयन्तीं भवनं शुचिस्मिताम् ।

[redacted]

स्वयं समुत्तीर्य सुदुस्तरं द्युमन् भवार्णवं भीममदभ्रसौहृदाः ।
भवत्पदाम्भोरुहनावमत्र ते निधाय याताः सदनुग्रहो भवान् ॥ ३१ ॥
येऽन्येऽरविन्दाक्ष विमुक्तमानिनस्त्वय्यस्तभावादविशुद्धबुद्धयः ।
आरुह्य कृच्छ्रेण परं पदं ततः पतन्त्यधोऽनाहतयुष्मदङ्घ्रयः ॥ ३२ ॥
तथा न ते माधव तावकाः क्वचिद् भ्रश्यन्ति मार्गात्त्वयि बद्धसौहृदाः ।
त्वयाभिगुप्ता विचरन्ति निर्भया विनायकानीकपमूर्धसु प्रभो ॥ ३३ ॥
सत्त्वं विशुद्धं श्रयते भवान् स्थितौ शरीरिणां श्रेयउपायनं वपुः ।
वेदक्रियायोगतपःसमाधिभिस्तवार्हणं येन जनः समीहते ॥ ३४ ॥
सत्त्वं न चेद् धातरिदं निजं भवेद् विज्ञानमज्ञानभिदापमार्जनम् ।
गुणप्रकाशैरनुमीयते भवान् प्रकाशते यस्य च येन वा गुणः ॥ ३५ ॥
न नामरूपे गुणजन्मकर्मभिर्निरूपितव्ये तव तस्य साक्षिणः ।

[redacted]

दिशः प्रसेदुर्गगनं निर्मलोडुगणोदयम् । मही मङ्गलभूयिष्ठपुरग्रामव्रजाकरा ॥ २ ॥
नद्यः प्रसन्नसलिला ह्रदा जलरुहश्रियः । द्विजालिकुलसंनादस्तबका वनराजयः ॥ ३ ॥
ववौ वायुः सुखस्पर्शः पुण्यगन्धवहः शुचिः । अग्नयश्च द्विजातीनां शान्तास्तत्र समिन्धत ॥ ४ ॥
मनांस्यासन् प्रसन्नानि साधूनामसुरद्रुहाम् । जायमानेऽजने तस्मिन् नेदुर्दुन्दुभयो दिवि ॥ ५ ॥
जगुः किन्नरगन्धर्वास्तुष्टुवुः सिद्धचारणाः । विद्याधर्यश्च ननृतुरप्सरोभिः समं तदा ॥ ६ ॥
मुमुचुर्मुनयो देवाः सुमनांसि मुदान्विताः । मन्दं मन्दं जलधरा जगर्जुरनुसागरम् ॥ ७ ॥
निशीथे तमउद्भूते जायमाने जनार्दने । देवक्यां देवरूपिण्यां विष्णुः सर्वगुहाशयः ।
आविरासीद् यथा प्राच्यां दिशीन्दुरिव पुष्कलः ॥ ८ ॥

तमद्भुतं बालकमम्बुजेक्षणं चतुर्भुजं शङ्खगदार्युदायुधम् ।
श्रीवत्सलक्ष्मं गलशोभिकौस्तुभं पीताम्बरं सान्द्रपयोदसौभगम् ॥ ९ ॥

त्वमस्य लोकस्य विभो रिरक्षिषुर्गृहेऽवतीर्णोऽसि ममाखिलेश्वर ।
राजन्यसंज्ञासुरकोटियूथपैर्निर्व्यूह्यमाना निहनिष्यसे चमूः ॥ २१ ॥
अयं त्वसभ्यस्तव जन्म नौ गृहे श्रुत्वाग्रजांस्ते न्यवधीत् सुरेश्वर ।
स तेऽवतारं पुरुषैः समर्पितं श्रुत्वाधुनैवाभिसरत्युदायुधः ॥ २२ ॥

### श्रीशुक उवाच

अथैनमात्मजं वीक्ष्य महापुरुषलक्षणम् । देवकी तमुपाधावत् कंसाद् भीता शुचिस्मिता ॥२३॥

### देवक्युवाच

रूपं यत्तत् प्राहुरव्यक्तमाद्यं ब्रह्म ज्योतिर्निर्गुणं निर्विकारम् ।
सत्तामात्रं निर्विशेषं निरीहं स त्वं साक्षाद् विष्णुरध्यात्मदीपः ॥ २४ ॥
नष्टे लोके द्विपरार्धावसाने महाभूतेष्वादिभूतं गतेषु ।
व्यक्तेऽव्यक्तं कालवेगेन याते भवानेकः शिष्यते शेषसंज्ञः ॥२५॥
योऽयं कालस्तस्य तेऽव्यक्तबन्धो चेष्टामाहुश्चेष्टते येन विश्वम् ।

[redacted]

अजुष्टग्राम्यविषयावनपत्यौ च दम्पती । न वव्राथेऽपवर्गं मे मोहितौ मम मायया ॥३९॥
गते मयि युवां लब्ध्वा वरं मत्सदृशं सुतम् । ग्राम्यान् भोगानभुञ्जाथां युवां प्राप्तमनोरथौ॥४०॥
अदृष्ट्वान्यतमं लोके शीलौदार्यगुणैः समम् । अहं सुतो वामभवं पृश्निगर्भ इति श्रुतः ॥४१॥
तयोर्वां पुनरेवाहमदित्यामास कश्यपात् । उपेन्द्र इति विख्यातो वामनत्वाच्च वामनः ॥४२॥
तृतीयेऽस्मिन् भवेऽहं वै तेनैव वपुषाथ वाम् । जातो भूयस्तयोरेव सत्यं मे व्याहृतं सति ॥४३॥
एतद् वां दर्शितं रूपं प्राग्जन्मस्मरणाय मे । नान्यथा मद्भवं ज्ञानं मर्त्यलिङ्गेन जायते ॥४४॥
युवां मां पुत्रभावेन ब्रह्मभावेन चासकृत् । चिन्तयन्तौ कृतस्नेहौ यास्येथे मद्गतिं पराम् ॥४५॥

### श्रीशुक उवाच

इत्युक्त्वाऽऽसीद्धरिस्तूष्णीं भगवानात्ममायया । पित्रोः संपश्यतोः सद्यो बभूव प्राकृतः शिशुः ॥४६॥

ततश्च शौरिर्भगवत्प्रचोदितः सुतं समादाय स सूतिकागृहात् ।

तमाह भ्रातरं देवी कृपणा करुणं सती । स्नुषेयं तव कल्याण स्त्रियं मा हन्तुमर्हसि ॥ ४ ॥
बहवो हिंसिता भ्रातः शिशवः पावकोपमाः । त्वया दैवनिसृष्टेन पुत्रिकैका प्रदीयताम् ॥ ५ ॥
नन्वहं ते ह्यवरजा दीना हतसुता प्रभो । दातुमर्हसि मन्दाया अङ्गेमां चरमां प्रजाम् ॥ ६ ॥

### श्रीशुक उवाच

उपगुह्यात्मजामेवं रुदत्या दीनदीनवत् । याचितस्तां विनिर्भर्त्स्य हस्तादाचिच्छिदे खलः॥७॥
तां गृहीत्वा चरणयोर्जातमात्रां स्वसुः सुताम् । अपोथयच्छिलापृष्ठे स्वार्थोन्मूलितसौहृदः ॥ ८ ॥
सा तद्धस्तात् समुत्पत्य सद्यो देव्यम्बरं गता । अदृश्यतानुजा विष्णोः सायुधाष्टमहाभुजा ॥ ९ ॥
दिव्यस्रगम्बरालेपरत्नाभरणभूषिता । धनुःशूलेषुचर्मासिशङ्खचक्रगदाधरा ॥१०॥
सिद्धचारणगन्धर्वैरप्सरःकिन्नरोरगैः । उपाहृतोरुबलिभिः स्तूयमानेदमब्रवीत् ॥११॥
किं मया हतया मन्द जातः खलु तवान्तकृत् । यत्र क्व वा पूर्वशत्रुर्मा हिंसीः कृपणान् वृथा ॥१२॥
इति प्रभाष्य तं देवी माया भगवती भुवि । बहुनामनिकेतेषु बहुनामा बभूव ह ॥१३॥

एवं चेत्तर्हि भोजेन्द्र पुरग्रामव्रजादिषु । अनिर्दशान् निर्दशांश्च हनिष्यामोऽद्य वै शिशून्। ३१।
किमुद्यमैः करिष्यन्ति देवाः समरभीरवः । नित्यमुद्विग्नमनसो ज्याघोषैर्धनुषस्तव ॥३२॥
अस्यतस्ते शरव्रातैर्हन्यमानाः समन्ततः । जिजीविषव उत्सृज्य पलायनपरा ययुः ॥३३॥
केचित् प्राञ्जलयो दीना न्यस्तशस्त्रा दिवौकसः । मुक्तकच्छशिखाः केचिद् भीताः स्म इति वादिनः ३४
न त्वं विस्मृतशस्त्रास्त्रान् विरथान् भयसंवृतान्। हंस्यन्यासक्तविमुखान् भग्नचापानयुध्यतः॥३५॥
किं क्षेमशूरैर्विबुधैरसंयुगविकत्थनैः । रहोजुषा किं हरिणा शम्भुना वा वनौकसा ।
किमिन्द्रेणाल्पवीर्येण ब्रह्मणा वा तपस्यता ॥३६॥
तथापि देवाः सापत्न्यान्नोपेक्ष्या इति मन्महे । ततस्तन्मूलखनने नियुङ्क्ष्वास्माननुव्रतान् ॥३७॥
यथाऽऽमयोऽङ्गे समुपेक्षितो नृभिर्न शक्यते रूढपदश्चिकित्सितुम् ।
यथेन्द्रियग्राम उपेक्षितस्तथा रिपुर्महान् बद्धबलो न चाल्यते ॥ ३८ ॥
मूलं हि विष्णुर्देवानां यत्र धर्मः सनातनः । तस्य च ब्रह्मगोविप्रास्तपोयज्ञाः सदक्षिणाः॥३९॥

[redacted]

गावो वृषा वत्सतरा हरिद्रातैलरूषिताः । विचित्रधातुबर्हस्रग्वस्त्रकाञ्चनमालिनः ॥ ७ ॥
महार्हवस्त्राभरणकञ्चुकोष्णीषभूषिताः । गोपाः समाययू राजन् नानोपायनपाणयः ॥ ८ ॥
गोप्यश्चाकर्ण्य मुदिता यशोदायाः सुतोद्भवम् । आत्मानं भूषयाञ्चक्रुर्वस्त्राकल्पाञ्जनादिभिः ॥ ९ ॥
नवकुङ्कुमकिञ्जल्कमुखपङ्कजभूतयः । बलिभिस्त्वरितं जग्मुः पृथुश्रोण्यश्चलत्कुचाः ॥ १० ॥

गोप्यः सुमृष्टमणिकुण्डलनिष्ककण्ठ्यश्चित्राम्बराः पथि शिखाच्युतमाल्यवर्षाः ।
नन्दालयं सवलया व्रजतीर्विरेजुर्व्यालोलकुण्डलपयोधरहारशोभाः ॥ ११ ॥

ता आशिषः प्रयुञ्जानाश्चिरं पाहीति बालके । हरिद्राचूर्णतैलाद्भिः सिञ्चन्त्यो जनमुज्जगुः ॥ १२ ॥
अवाद्यन्त विचित्राणि वादित्राणि महोत्सवे । कृष्णे विश्वेश्वरेऽनन्ते नन्दस्य व्रजमागते ॥ १३ ॥
गोपाः परस्परं हृष्टा दधिक्षीरघृताम्बुभिः । आसिञ्चन्तो विलिम्पन्तो नवनीतैश्च चिक्षिपुः । १४ ।
नन्दो महामनास्तेभ्यो वासोऽलङ्कारगोधनम् । सूतमागधवन्दिभ्यो येऽन्ये विद्योपजीविनः ॥ १५ ॥

[redacted]

### श्रीशुक उवाच

इति नन्दादयो गोपाः प्रोक्तास्ते शौरिणा ययुः । अनोभिरनडुद्युक्तैस्तमनुज्ञाप्य गोकुलम् ॥३२॥

इति श्रीमद्भागवते महापुराणे पारमहंस्यां संहितायां दशमस्कन्धे पूर्वार्धे नन्दवसुदेवसङ्गमो नाम पञ्चमोऽध्यायः॥५॥

## अथ षष्ठोऽध्यायः

### श्रीशुक उवाच

नन्दः पथि वचः शौरेर्न मृषेति विचिन्तयन् । हरिं जगाम शरणमुत्पातागमशङ्कितः ॥ १ ॥
कंसेन प्रहिता घोरा पूतना बालघातिनी । शिशूंश्चचार निघ्नन्ती पुरग्रामव्रजादिषु ॥ २ ॥
न यत्र श्रवणादीनि रक्षोघ्नानि स्वकर्मसु । कुर्वन्ति सात्वतां भर्तुर्यातुधान्यश्च तत्र हि ॥ ३ ॥
सा खेचर्येकदोपेत्य पूतना नन्दगोकुलम् । योषित्वा माययाऽऽत्मानं प्राविशत् कामचारिणी ।४।
तां केशबन्धव्यतिषक्तमल्लिकां बृहन्नितम्बस्तनकृच्छ्रमध्यमाम् ।
सुवाससं कम्पितकर्णभूषणत्विषोल्लसत्कुन्तलमण्डिताननाम् ॥ ५ ॥

ईषामात्रोग्रदंष्ट्रास्यं गिरिकन्दरनासिकम् । गण्डशैलस्तनं रौद्रं प्रकीर्णारुणमूर्धजम् ॥१५॥
अन्धकूपगभीराक्षं पुलिनारोहभीषणम् । बद्धसेतुभुजोर्वङ्घ्रिशून्यतोयह्रदोदरम् ॥१६॥
संतत्रसुः स्म तद् वीक्ष्य गोपा गोप्यः कलेवरम् । पूर्वं तु तन्निःस्वनितभिन्नहृत्कर्णमस्तकाः ॥१७॥
बालं च तस्या उरसि क्रीडन्तमकुतोभयम् । गोप्यस्तूर्णं समभ्येत्य जगृहुर्जातसम्भ्रमाः ॥१८॥
यशोदारोहिणीभ्यां ताः समं बालस्य सर्वतः । रक्षां विदधिरे सम्यग् गोपुच्छभ्रमणादिभिः॥१९॥
गोमूत्रेण स्नापयित्वा पुनर्गोरजसार्भकम् । रक्षां चक्रुश्च शकृता द्वादशाङ्गेषु नामभिः ॥२०॥
गोप्यः संस्पृष्टसलिला अङ्गेषु करयोः पृथक् । न्यस्यात्मन्यथ बालस्य बीजन्यासमकुर्वत ॥२१॥

अव्यादजोऽङ्घ्रि मणिमांस्तव जान्वथोरू यज्ञोऽच्युतः कटितटं जठरं हयास्यः ।
हृत् केशवस्त्वदुर ईश इनस्तु कण्ठं विष्णुर्भुजं मुखमुरुक्रम ईश्वरः कम् ॥२२॥
चक्र्यग्रतः सहगदो हरिरस्तु पश्चात्त्वत्पार्श्वयोर्धनुरसी मधुहाजनश्च ।
कोणेषु शङ्ख उरुगाय उपर्युपेन्द्रस्तार्क्ष्यः क्षितौ हलधरः पुरुषः समन्तात् ॥२३॥

[redacted]

कटधूमस्य सौरभ्यमवघ्राय व्रजौकसः । किमिदं कुत एवेति वदन्तो व्रजमाययुः ॥४१॥
ते तत्र वर्णितं गोपैः पूतनागमनादिकम् । श्रुत्वा तन्निधनं स्वस्ति शिशोश्चासन् सुविस्मिताः॥४२॥
नन्दः स्वपुत्रमादाय प्रेत्यागतमुदारधीः । मूर्ध्न्युपाघ्राय परमां मुदं लेभे कुरूद्वह ॥४३॥
य एतत् पूतनामोक्षं कृष्णस्यार्भकमद्भुतम् । शृणुयाच्छ्रद्धया मर्त्यो गोविन्दे लभते रतिम् ॥४४॥

इति श्रीमद्भागवते महापुराणे पारमहंस्यां संहितायां दशमस्कन्धे पूर्वार्धे षष्ठोऽध्यायः ॥ ६ ॥

## अथ सप्तमोऽध्यायः

### राजोवाच

येन येनावतारेण भगवान् हरिरीश्वरः । करोति कर्णरम्याणि मनोज्ञानि च नः प्रभो ॥ १ ॥

यच्छृण्वतोऽपैत्यरतिर्वितृष्णा सत्त्वं च शुद्ध्यत्यचिरेण पुंसः ।
भक्तिर्हरौ तत्पुरुषे च सख्यं तदेव हारं वद मन्यसे चेत् ॥ २ ॥

अथान्यदपि कृष्णस्य तोकाचरितमद्भुतम् । मानुषं लोकमासाद्य तज्जातिमनुरुन्धतः ॥ ३ ॥

गावः सर्वगुणोपेता वासःस्रग्रुक्ममालिनीः । आत्मजाभ्युदयार्थाय प्रादात्ते चान्वयुञ्जत ।।१६।।
विप्रा मन्त्रविदो युक्तास्तैर्याः प्रोक्तास्तथाऽऽशिषः। ता निष्फला भविष्यन्ति न कदाचिदपि स्फुटम्।।
एकदाऽऽरोहमारूढं लालयन्ती सुतं सती । गरिमाणं शिशोर्वोढुं न सेहे गिरिकूटवत् ।।१८।।
भूमौ निधाय तं गोपी विस्मिता भारपीडिता। महापुरुषमादध्यौ जगतामास कर्मसु ।।१९।।
दैत्यो नाम्ना तृणावर्तः कंसभृत्यः प्रणोदितः । चक्रवातस्वरूपेण जहारासीनमर्भकम् ।।२०।।
गोकुलं सर्वमावृण्वन् मुष्णंश्चक्षूंषि रेणुभिः । ईरयन् सुमहाघोरशब्देन प्रदिशो दिशः ।।२१।।
मुहूर्तमभवद् गोष्ठं रजसा तमसाऽऽवृतम् । सुतं यशोदा नापश्यत्तस्मिन् न्यस्तवती यतः ।।२२।।
नापश्यत् कश्चनात्मानं परं चापि विमोहितः। तृणावर्तनिसृष्टाभिः शर्कराभिरुपद्रुतः ।।२३।।

इति खरपवनचक्रपांसुवर्षे सुतपदवीमबलाविलक्ष्य माता ।
अतिकरुणमनुस्मरन्त्यशोचद् भुवि पतिता मृतवत्सका यथा गौः ।।२४।।

[redacted]

सा वीक्ष्य विश्वं सहसा राजन् सञ्जातवेपथुः । सम्मील्य मृगशावाक्षी नेत्रे आसीत् सुविस्मिता ।३७।

इति श्रीमद्भागवते महापुराणे पारमहंस्यां संहितायां दशमस्कन्धे पूर्वार्धे तृणावर्तमोक्षो नाम सप्तमोऽध्यायः ॥७॥

## अथाष्टमोऽध्यायः

### श्रीशुक उवाच

गर्गः पुरोहितो राजन् यदूनां सुमहातपाः । व्रजं जगाम नन्दस्य वसुदेवप्रचोदितः ॥ १ ॥
तं दृष्ट्वा परमप्रीतः प्रत्युत्थाय कृताञ्जलिः । आनर्चाधोक्षजधिया प्रणिपातपुरःसरम् ॥ २ ॥
सूपविष्टं कृतातिथ्यं गिरा सूनृतया मुनिम् । नन्दयित्वाब्रवीद् ब्रह्मन् पूर्णस्य करवाम किम् ॥३॥
महद्विचलनं नृणां गृहिणां दीनचेतसाम् । निःश्रेयसाय भगवन् कल्पते नान्यथा क्वचित् ॥४॥
ज्योतिषामयनं साक्षाद् यत्तज्ज्ञानमतीन्द्रियम् । प्रणीतं भवता येन पुमान् वेद परावरम् ॥ ५ ॥
त्वं हि ब्रह्मविदां श्रेष्ठः संस्कारान् कर्तुमर्हसि । बालयोरनयोर्नृणां जन्मना ब्राह्मणो गुरुः ॥ ६ ॥

### गर्ग उवाच

इत्यात्मानं समादिश्य गर्गे च स्वगृहं गते । नन्दःप्रमुदितो मेने आत्मानं पूर्णमाशिषाम् ॥२०॥
कालेन व्रजताल्पेन गोकुले रामकेशवौ । जानुभ्यां सह पाणिभ्यां रिङ्गमाणौ विजह्रतुः ॥२१॥

तावङ्घ्रियुग्ममनुकृष्य सरीसृपन्तौ घोषप्रघोषरुचिरं व्रजकर्दमेषु ।
तन्नादहृष्टमनसावनुसृत्य लोकं मुग्धप्रभीतवदुपेयतुरन्ति मात्रोः ॥ २२ ॥
तन्मातरौ निजसुतौ घृणया स्नुवन्त्यौ पङ्काङ्गरागरुचिरावुपगुह्य दोर्भ्याम् ।
दत्त्वा स्तनं प्रपिबतोःस्म मुखं निरीक्ष्य मुग्धस्मिताल्पदशनं ययतुःप्रमोदम्॥ २३ ॥
यर्ह्यङ्गनादर्शनीयकुमारलीलावन्तर्व्रजे तदबलाः प्रगृहीतपुच्छैः ।
वत्सैरितस्तत उभावनुकृष्यमाणौ प्रेक्षन्त्य उज्झितगृहा जहृषुर्हसन्त्यः ॥ २४ ॥
शृङ्ग्यग्निदंष्ट्र्यसिजलद्विजकण्टकेभ्यःक्रीडापरावतिचलौ स्वसुतौ निषेद्धुम् ।
गृह्याणि कर्तुमपि यत्र न तज्जनन्यौ शेकात आपतुरलं मनसोऽनवस्थाम् ॥ २५ ॥

कालेनाल्पेन राजर्षे रामः कृष्णश्च गोकुले । अघृष्टजानुभिः पद्भिर्विचक्रमतुरञ्जसा ॥२६॥
ततस्तु भगवान् कृष्णो वयस्यैर्व्रजबालकैः ।

किं स्वप्न एतदुत देवमाया किं वा मदीयो बत बुद्धिमोहः ।
अथो अमुष्यैव ममार्भकस्य यः कश्चनौत्पत्तिक आत्मयोगः ॥४०॥
अथो यथावन्न वितर्कगोचरं चेतोमनःकर्मवचोभिरञ्जसा ।
यदाश्रयं येन यतः प्रतीयते सुदुर्विभाव्यं प्रणतास्मि तत्पदम् ॥४१॥
अहं ममासौ पतिरेष मे सुतो व्रजेश्वरस्याखिलवित्तपा सती ।
गोप्यश्च गोपाः सहगोधनाश्च मे यन्माययेत्थं कुमतिः स मे गतिः ॥४२॥
इत्थं विदिततत्त्वायां गोपिकायां स ईश्वरः । वैष्णवीं व्यतनोन्मायां पुत्रस्नेहमयीं विभुः ॥४३॥
सद्योनष्टस्मृतिर्गोपी साऽऽरोप्यारोहमात्मजम् । प्रवृद्धस्नेहकलिलहृदयाऽऽसीद् यथा पुरा ॥४४॥
त्रय्या चोपनिषद्भिश्च सांख्ययोगैश्च सात्वतैः । उपगीयमानमाहात्म्यं हरिं सामन्यतात्मजम् ॥४५॥

## राजोवाच

नन्दः किमकरोद् ब्रह्मन् श्रेय एवं महोदयम् । यशोदा च महाभागा पपौ यस्याः स्तनं हरिः॥४६॥

तमङ्कमारूढमपाययत् स्तनं स्नेहस्नुतं सस्मितमीक्षती मुखम् ।
अतृप्तमुत्सृज्य जवेन सा ययावुत्सिच्यमाने पयसि त्वधिश्रिते ॥ ५ ॥
सञ्जातकोपः स्फुरितारुणाधरं संदश्य दद्भिर्दधिमन्थभाजनम् ।
भित्त्वा मृषाश्रुर्दृषदश्मना रहो जघास हैयङ्गवमन्तरं गतः ॥ ६ ॥
उत्तार्य गोपी सुश्रृतं पयः पुनः प्रविश्य संदृश्य च दध्यमत्रकम् ।
भग्नं विलोक्य स्वसुतस्य कर्म तज्जहास तं चापि न तत्र पश्यती ॥ ७ ॥
उलूखलाङ्घ्रेरुपरि व्यवस्थितं मर्काय कामं ददतं शिचि स्थितम् ।
हैयङ्गवं चौर्यविशङ्कितेक्षणं निरीक्ष्य पश्चात् सुतमागमच्छनैः ॥ ८ ॥
तामात्तयष्टिं प्रसमीक्ष्य सत्वरस्ततोऽवरुह्यापससार भीतवत् ।
गोप्यन्वधावन्न यमाप योगिनां क्षमं प्रवेष्टुं तपसेरितं मनः ॥ ९ ॥
अन्वञ्चमाना जननी बृहच्चलच्छ्रोणीभराक्रान्तगतिः सुमध्यमा ।
जवेन विस्रंसितकेशबन्धनच्युतप्रसूनानुगतिः परामृशत् ॥१०॥
कृतागसं तं प्ररुदन्तमक्षिणी कषन्तमञ्जन्मषिणी स्वपाणिना ।
उद्वीक्षमाणं भयविह्वलेक्षणं हस्ते गृहीत्वा भिषयन्त्यवागुरत् ॥ १

# अथ दशमोऽध्यायः

## राजोवाच

कथ्यतां भगवन्नेतत्तयोः शापस्य कारणम् । यत्तद् विगर्हितं कर्म येन वा देवर्षेस्तमः ॥ १ ॥

## श्रीशुक उवाच

रुद्रस्यानुचरौ भूत्वा सुदृप्तौ धनदात्मजौ । कैलासोपवने रम्ये मन्दाकिन्यां मदोत्कटौ ॥ २ ॥
वारुणीं मदिरां पीत्वा मदाघूर्णितलोचनौ । स्त्रीजनैरनुगायद्भिश्चेरतुः पुष्पिते वने ॥ ३ ॥
अन्तः प्रविश्य गङ्गायामम्भोजवनराजिनि । चिक्रीडतुर्युवतिभिर्गजाविव करेणुभिः ॥ ४ ॥
यदृच्छया च देवर्षिर्भगवांस्तत्र कौरव । अपश्यन्नारदो देवौ क्षीबाणौ समबुध्यत ॥ ५ ॥
तं दृष्ट्वा व्रीडिता देव्यो विवस्त्राः शापशङ्किताः । वासांसि पर्यधुः शीघ्रं विवस्त्रौ नैव गुह्यकौ ॥ ६ ॥
तौ दृष्ट्वा मदिरामत्तौ श्रीमदान्धौ सुरात्मजौ । तयोरनुग्रहार्थाय शापं दास्यन्निदं जगौ ॥ ७ ॥

## नारद उवाच

ऋषेर्भागवतमुख्यस्य सत्यं कर्तुं वचो हरिः । जगाम शनकैस्तत्र यत्रास्तां यमलार्जुनौ ॥२४॥
देवर्षिर्मे प्रियतमो यदिमौ धनदात्मजौ । तत्तथा साधयिष्यामि यद् गीतं तन्महात्मना ॥२५॥
इत्यन्तरेणार्जुनयोः कृष्णस्तु यमयोर्ययौ । आत्मनिर्वेशमात्रेण तिर्यग्गतमुलूखलम् ॥२६॥

बालेन निष्कर्षयतान्वगुलूखलं तद् दामोदरेण तरसोत्कलिताङ्घ्रिबन्धौ ।
निष्पेततुः परमविक्रमितातिवेपस्कन्धप्रवालविटपौ कृतचण्डशब्दौ ॥२७॥
तत्र श्रिया परमया ककुभः स्फुरन्तौ सिद्धावुपेत्य कुजयोरिव जातवेदाः ।
कृष्णं प्रणम्य शिरसाखिललोकनाथं बद्धाञ्जली विरजसाविदमूचतुः स्म ॥२८॥

कृष्ण कृष्ण महायोगिंस्त्वमाद्यः पुरुषः परः । व्यक्ताव्यक्तमिदं विश्वं रूपं ते ब्राह्मणा विदुः ॥२९॥
त्वमेकः सर्वभूतानां देहास्वात्मेन्द्रियेश्वरः । त्वमेव कालो भगवान् विष्णुरव्यय ईश्वरः ॥३०॥
त्वं महान् प्रकृतिः सूक्ष्मा रजःसत्त्वतमोमयी । त्वमेव पुरुषोऽध्यक्षः सर्व

# अथैकादशोऽध्यायः

## श्रीशुक उवाच

गोपा नन्दादयः श्रुत्वा द्रुमयोः पततो रवम् । तत्राजग्मुः कुरुश्रेष्ठ निर्घातभयशङ्किताः ॥ १ ॥
भूम्यां निपतितौ तत्र ददृशुर्यमळार्जुनौ । बभ्रमुस्तदविज्ञाय लक्ष्यं पतनकारणम् ॥ २ ॥
उलूखलं विकर्षन्तं दाम्ना बद्धं च बालकम् । कस्येदं कुत आश्चर्यमुत्पात इति कातराः ॥ ३ ॥
बाला ऊचुरनेनेति तिर्यग्गतमुलूखलम् । विकर्षता मध्यगेन पुरुषावप्यचक्ष्महि ॥ ४ ॥
न ते तदुक्तं जगृहुर्न घटेतेति तस्य तत् । बालस्योत्पाटनं तर्वोः केचित् सन्दिग्धचेतसः ॥५॥
उलूखलं विकर्षन्तं दाम्ना बद्धं स्वमात्मजम् । विलोक्य नन्दः प्रहसद्वदनो विमुमोच ह ॥ ६ ॥
गोपीभिः स्तोभितोऽनृत्यद् भगवान् बालवत् क्वचित् । उद्गायति क्वचिन्मुग्धस्तद्वशो दारुयन्त्रवत् ७
बिभर्ति क्वचिदाज्ञप्तः पीठकोन्मानपादुकम् । बाहुक्षेपं च कुरुते स्वानां च प्रीतिमावहन् ॥ ८ ॥
दर्शयंस्तद्विदां लोक आत्मनो भृत्यवश्यताम् । व्रजस्योवाह वै हर्षं भगवान् बालचेष्टितैः ॥ ९ ॥

[redacted]

यन्न म्रियेत द्रुमयोरन्तरं प्राप्य बालकः । असावन्यतमो वापि तदप्यच्युतरक्षणम् ॥२६॥
यावदौत्पातिकोऽरिष्टो व्रजं नाभिभवेदितः । तावद् बालानुपादाय यास्यामोऽन्यत्र सानुगाः २७
वनं वृन्दावनं नाम पशव्यं नवकाननम् । गोपगोपीगवां सेव्यं पुण्याद्रितृणवीरुधम् ॥२८॥
तत्तत्राद्यैव यास्यामः शकटान् युङ्क्त माचिरम् । गोधनान्यग्रतो यान्तु भवतां यदि रोचते ॥२९॥
तच्छ्रुत्वैकधियो गोपाः साधु साध्विति वादिनः । व्रजान् स्वान् स्वान् समायुज्य ययू रूढपरिच्छदाः ॥
वृद्धान् बालान् स्त्रियो राजन् सर्वोपकरणानि च । अनःस्वारोप्य गोपाला यत्ता आत्तशरासनाः॥३१॥
गोधनानि पुरस्कृत्य शृङ्गाण्यापूर्य सर्वतः । तूर्यघोषेग महता ययुः सहपुरोहिताः ॥३२॥
गोप्यो रूढरथा नूत्नकुचकुङ्कुमकान्तयः । कृष्णलीला जगुः प्रीता निष्ककण्ठ्यः सुवाससः ३३
तथा यशोदारोहिण्यावेकं शकटमास्थिते । रेजतुः कृष्णरामाभ्यां तत्कथाश्रवणोत्सुके ॥३४॥
वृन्दावनं सम्प्रविश्य सर्वकालसुखावहम् । तत्र चक्रुर्व्रजावासं शकटैरर्धचन्द्रवत् ॥३५॥
वृन्दावनं गोवर्धनं य[illegible] च । वीक्ष्यासीदुत्तमा प्रीती राममाधवयोर्नृप ॥३६॥

तदा बकारिं सुरलोकवासिनः समाकिरन् नन्दनमल्लिकादिभिः ।
समीडिरे चानकशङ्खसंस्तवैस्तद् वीक्ष्य गोपालसुता विसिस्मिरे ॥५२॥
मुक्तं बकास्यादुपलभ्य बालका रामादयः प्राणमिवैन्द्रियो गणः ।
स्थानागतं तं परिरभ्य निर्वृताः प्रणीय वत्सान् व्रजमेत्य तज्जगुः ॥५३॥
श्रुत्वा तद् विस्मिता गोपा गोप्यश्चातिप्रियादृताः । प्रेत्यागतमिवौत्सुक्यादैक्षन्त तृषितेक्षणाः ॥५४॥
अहो बतास्य बालस्य बहवो मृत्यवोऽभवन् । अप्यासीद् विप्रियं तेषां कृतं पूर्वं यतो भयम् ॥५५॥
अथाप्यभिभवन्त्येनं नैव ते घोरदर्शनाः । जिघांसयैनमासाद्य नश्यन्त्यग्नौ पतङ्गवत् ॥५६॥
अहो ब्रह्मविदां वाचो नासत्याः सन्ति कर्हिचित् । गर्गो यदाह भगवानन्वभावि तथैव तत् ॥५७॥
इति नन्दादयो गोपाः कृष्णरामकथां मुदा । कुर्वन्तो रममाणाश्च नाविन्दन् भववेदनाम् ॥५८॥
एवं विहारैः कौमारैः कौमारं जहतुर्व्रजे । निलायनैः सेतुबन्धैर्मर्कटोत्प्लवनादिभिः ॥५९॥
इति श्रीमद्भागवते महापुराणे पारमहंस्यां संहितायां दशमस्कन्धे पूर्वार्द्धे वत्सबकवधो नामैकादशोऽध्यायः ॥११॥

## अथ द्वादशोऽध्यायः

### श्रीशुक उवाच

क्वचिद वनाशाय मनो दधद व्रजात प्रातः समुत्थाय वयस्यवत्सपान ।

अथाघनामाभ्यपतन्महासुरस्तेषां सुखक्रीडनवीक्षणाक्षमः ।
नित्यं यदन्तर्निजजीवितेप्सुभिः पीतामृतैरप्यमरैः प्रतीक्ष्यते ॥ १३ ॥
दृष्ट्वार्भकान् कृष्णमुखानघासुरः कंसानुशिष्टः स बकीबकानुजः ।
अयं तु मे सोदरनाशकृत्तयोर्द्वयोर्ममैनं सबलं हनिष्ये ॥ १४ ॥
एते यदा मत्सुहृदोस्तिलापः कृतास्तदा नष्टसमा व्रजौकसः ।
प्राणे गते वर्ष्मसु का नु चिन्ता प्रजासवः प्राणभृतो हि ये ते ॥ १५ ॥
इति व्यवस्याजगरं बृहद् वपुः स योजनायाममहाद्रिपीवरम् ।
धृत्वाद्भुतं व्यात्तगुहाननं तदा पथि व्यशेत ग्रसनाशया खलः ॥ १६ ॥
धराधरोष्ठो जलदोत्तरोष्ठो दर्याननान्तो गिरिशृङ्गदंष्ट्रः ।
ध्वान्तान्तरास्यो वितताध्वजिह्वः परुषानिलश्वासदवेक्षणोष्णः ॥ १७ ॥

दृष्ट्वा तं तादृशं सर्वे मत्वा वृन्दावनश्रियम् । व्यात्ताजगरतुण्डेन ह्युत्प्रेक्षन्ते स्म लीलया ॥१८॥
[illegible]

ततोऽतिकायस्य निरुद्धमार्गिणो ह्युद्गीर्णदृष्टेर्भ्रमतस्त्वितस्ततः ।
पूर्णोऽन्तरङ्गे पवनो निरुद्धो मूर्धन् विनिष्पाट्य विनिर्गतो बहिः ॥ ३१ ॥
तेनैव सर्वेषु बहिर्गतेषु प्राणेषु वत्सान् सुहृदः परेतान् ।
दृष्ट्या स्वयोत्थाप्य तदन्वितः पुनर्वक्त्रान्मुकुन्दो भगवान् विनिर्ययौ ॥ ३२ ॥
पीनाहिभोगोत्थितमद्भुतं महज्ज्योतिः स्वधाम्ना ज्वलयद् दिशो दश ।
प्रतीक्ष्य खेऽवस्थितमीशनिर्गमं विवेश तस्मिन् मिषतां दिवौकसाम् ॥ ३३ ॥
ततोऽतिहृष्टाः स्वकृतोऽकृतार्हणं पुष्पैः सुरा अप्सरसश्च नर्तनैः ।
गीतैः सुगा वाद्यधराश्च वाद्यकैः स्तवैश्च विप्रा जयनिःस्वनैर्गणाः ॥ ३४ ॥
तदद्भुतस्तोत्रसुवाद्यगीतिकाजयादिनैकोत्सवमङ्गलस्वनान् ।
श्रुत्वा स्वधाम्नोऽन्त्यज आगतोऽचिराद् दृष्ट्वा महीशस्य जगाम विस्मयम् ॥ ३५ ॥

राजन्नाजगरं चर्म शुष्कं वृन्दावनेऽद्भुतम् । व्रजौकसां बहुतिथं बभूवाक्रीडगह्वरम् ॥३६॥

# अथ त्रयोदशोऽध्यायः

## श्रीशुक उवाच

साधु पृष्टं महाभाग त्वया भागवतोत्तम । यन्नूतनयसीशस्य शृण्वन्नपि कथां मुहुः ॥ १ ॥
सतामयं सारभृतां निसर्गो यदर्थवाणीश्रुतिचेतसामपि ।
प्रतिक्षणं नव्यवदच्युतस्य यत् स्त्रिया विटानामिव साधुवार्ता ॥ २ ॥
शृणुष्वावहितो राजन्नपि गुह्यं वदामि ते । ब्रूयुः स्निग्धस्य शिष्यस्य गुरवो गुह्यमप्युत ॥ ३ ॥
तथाघवदनान्मृत्यो रक्षित्वा वत्सपालकान् । सरित्पुलिनमानीय भगवानिदमब्रवीत् ॥ ४ ॥
अहोऽतिरम्यं पुलिनं वयस्याः स्वकेलिसम्पन्मृदुलाच्छवालुकम् ।
स्फुटत्सरोगन्धहृतालिपत्रिकध्वनिप्रतिध्वानलसद्द्रुमाकुलम् ॥ ५ ॥
अत्र भोक्तव्यमस्माभिर्दिवा रूढं क्षुधार्दिताः । वत्साः समीपेऽपः पीत्वा चरन्तु शनकैस्तृणम् ॥ ६ ॥
तथेति पाययित्वार्भा वत्सानारुध्य शाद्वले । मुक्त्वा शिक्यानि बुभुजुः समं भगवता मुदा ॥ ७ ॥
कृष्णस्य विष्वक् पुरुराजिमण्डलैरभ्याननाः फुल्लदृशो व्रजार्भकाः ।
सहोपविष्टा विपिने विरेजुश्छदा यथाम्भोरुहकर्णिकायाः ॥ ८ ॥

तन्मातरो वेणुरवत्वरोत्थिता उत्थाप्य दोर्भिः परिरभ्य निर्भरम् ।
स्नेहस्नुतस्तन्यपयःसुधासवं मत्वा परं ब्रह्म सुतानपाययन् ॥ २२ ॥
ततो नृपोन्मर्दनमज्जलेपनालङ्काररक्षातिलकाशनादिभिः ।
संलालितः स्वाचरितैः प्रहर्षयन् सायं गतो यामयमेन माधवः ॥ २३ ॥
गावस्ततो गोष्ठमुपेत्य सत्वरं हुङ्कारघोषैः परिहूतसङ्गतान् ।
स्वकान् स्वकान् वत्सतरानपाययन् मुहुर्लिहन्त्यः स्रवदौधसं पयः ॥ २४ ॥
गोगोपीनां मातृतास्मिन् सर्वा स्नेहर्द्धिकां विना । पुरोवदास्वपि हरेस्तोकता मायया विना ॥२५॥
व्रजौकसां स्वतोकेषु स्नेहवल्ल्याब्दमन्वहम् । शनैर्निःसीम ववृधे यथा कृष्णे त्वपूर्ववत् ॥२६॥
इत्थमात्माऽऽत्मनाऽऽत्मानं वत्सपालमिषेण सः । पालयन् वत्सपो वर्षं चिक्रीडे वनगोष्ठयोः ॥२७॥
एकदा चारयन् वत्सान् सरामो वनमाविशत् । पञ्चषासु त्रियामासु हायनापूरणीष्वजः ॥२८॥
ततो विदूराच्चरतो गावो वत्सानुपव्रजम् । गोवर्धनाद्रिशिरसि चरन्त्यो ददृशुस्तृणम् ॥२९॥

तम्यां तमोवन्नैहारं खद्योतार्चिरिवाहनि । महतीतरमायैश्यं निहन्त्यात्मनि युञ्जतः ॥४५॥
तावत् सर्वे वत्सपालाः पश्यतोऽजस्य तत्क्षणात् । व्यदृश्यन्त घनश्यामाः पीतकौशेयवाससः ॥४६॥
चतुर्भुजाः शङ्खचक्रगदाराजीवपाणयः । किरीटिनः कुण्डलिनो हारिणो वनमालिनः ॥४७॥
श्रीवत्साङ्गददोरत्नकम्बुकङ्कणपाणयः । नूपुरैः कटकैर्भाताः कटिसूत्राङ्गुलीयकैः ॥४८॥
आङ्घ्रिमस्तकमापूर्णास्तुलसीनवदामभिः । कोमलैः सर्वगात्रेषु भूरिपुण्यवदर्पितैः ॥४९॥
चन्द्रिकाविशदस्मेरैः सारुणापाङ्गवीक्षितैः । स्वकार्थानामिव रजःसत्त्वाभ्यां स्रष्टृपालकाः ॥५०॥
आत्मादिस्तम्बपर्यन्तैर्मूर्तिमद्भिश्चराचरैः । नृत्यगीताद्यनेकार्हैः पृथक् पृथगुपासिताः ॥५१॥
अणिमाद्यैर्महिमभिरजाद्याभिर्विभूतिभिः । चतुर्विंशतिभिस्तत्त्वैः परीता महदादिभिः ॥५२॥
कालस्वभावसंस्कारकामकर्मगुणादिभिः । स्वमहिध्वस्तमहिभिर्मूर्तिमद्भिरुपासिताः ॥५३॥
सत्यज्ञानानन्तानन्दमात्रैकरसमूर्तयः । अस्पृष्टभूरिमाहात्म्या अपि ह्युपनिषद्दृशाम् ॥५४॥
एवं सकृद् ददर्शाजः परब्रह्मात्मनोऽखिलान् । यस्य भासा सर्वमिदं विभाति सचराचरम् ॥५५॥
ततोऽतिकुतुकोद्वृत्तस्तिमितैकादशेन्द्रियः । तद्धाम्नाभूदजस्तूष्णीं पूर्देव्यन्तीव पुत्रिका ॥५६॥
इतीरेशेऽतर्क्ये निजमहिमनि स्वप्रमितिके परत्राजातोऽतन्निरसनमुखब्रह्मकमितौ ।
अनीशेऽपि द्रष्टुं किमिदमिति वा मुह्यति सति चच्छादाजो ज्ञात्वा सपदि परमोऽजाजवनिकाम् ॥५७॥
ततोऽर्वाक् प्रतिलब्धाक्षः कः परेतवदुत्थितः । कृच्छ्रादुन्मील्य वै दृष्टीराचष्टेदं सहात्मना ॥५८॥
सपद्येवाभितः पश्यन् दिशोऽपश्यत् पुरःस्थितम् । वृन्दावनं जनाजीव्यद्रुमाकीर्णं समाप्रियम् ॥५९॥
यत्र नैसर्गदुर्वैराः सहासन् नृमृगादयः । मित्राणीवाजितावासद्रुतरुट्तर्षकादिकम् ॥६०॥

तत्रोद्वहत् पशुपवंशशिशुत्वनाट्यं ब्रह्माद्वयं परमनन्तमगाधबोधम् ।
वत्सान् सखीनिव पुरा परितो विचिन्वदेकं सपाणिकवलं परमेष्ठ्यचष्ट ॥६१॥
दृष्ट्वा त्वरेण निजधोरणतोऽवतीर्य पृथ्व्यां वपुः कनकदण्डमिवाभिपात्य ।
स्पृष्ट्वा चतुर्मुकुटकोटिभिरङ्घ्रियुग्मं नत्वा मुदश्रुसुजलैरकृताभिषेकम् ॥६२॥

उत्थायोत्थाय कृष्णस्य चिरस्य पादयोः पतन् । आस्ते महित्वं प्राग्दृष्टं स्मृत्वा स्मृत्वा पुनः पुनः ६३

शनैरथोत्थाय विमृज्य लोचने मुकुन्दमुद्वीक्ष्य विनम्रकन्धरः ।
कृताञ्जलिः प्रश्रयवान् समाहितः सवेपथुर्गद्गदयैलतेलया ॥६४॥

इति श्रीमद्भागवते महापुराणे पारमहंस्यां संहितायां दशमस्कन्धे पूर्वार्धे त्रयोदशोऽध्यायः ॥ १३ ॥

## अथ चतुर्दशोऽध्यायः

### ब्रह्मोवाच

नौमीड्य तेऽभ्रवपुषे तडिदम्बराय गुञ्जावतंसपरिपिच्छलसन्मुखाय ।
वन्यस्रजे कवलवेत्रविषाणवेणुलक्ष्मश्रिये मृदुपदे पशुपाङ्गजाय ॥ १ ॥

अस्यापि देव वपुषो मदनुग्रहस्य स्वेच्छामयस्य न तु भूतमयस्य कोऽपि ।
नेशे महि त्ववसितुं मनसाऽऽन्तरेण साक्षात्तवैव किमुतात्मसुखानुभूतेः ॥ २ ॥
ज्ञाने प्रयासमुदपास्य नमन्त एव जीवन्ति सन्मुखरितां भवदीयवार्ताम् ।
स्थाने स्थिताः श्रुतिगतां तनुवाङ्मनोभिर्ये प्रायशोऽजित जितोऽप्यसि तैस्त्रिलोक्याम् ।३।
श्रेयःस्रुतिं भक्तिमुदस्य ते विभो क्लिश्यन्ति ये केवलबोधलब्धये ।
तेषामसौ क्लेशल एव शिष्यते न'न्यद् यथा स्थूलतुषावघातिनाम् ॥ ४ ॥
पुरेह भूमन् बहवोऽपि योगिनस्त्वदर्पितेहा निजकर्मलब्धया ।
विबुध्य भक्त्यैव कथोपनीतया प्रपेदिरेऽञ्जोऽच्युत ते गतिं पराम् ॥ ५ ॥
तथापि भूमन् महिमागुणस्य ते विबोद्धुमर्हत्यमलान्तरात्मभिः ।
अविक्रियात् स्वानुभवादरूपतो ह्यनन्यबोधात्मतया न चान्यथा ॥ ६ ॥
गुणात्मनस्तेऽपि गुणान् विमातुं हितावतीर्णस्य क ईशिरेऽस्य ।
कालेन यैर्वा विमिताः सुकल्पैर्भूपांसवः खे मिहिका द्युभासः ॥ ७ ॥
तत्तेऽनुकम्पां सुसमीक्षमाणो भुञ्जान एवात्मकृतं विपाकम् ।
हृद्वाग्वपुर्भिर्विदधन्नमस्ते जीवेत यो मुक्तिपदे स दायभाक् ॥ ८ ॥
पश्येश मेऽनार्यमनन्त आद्ये परात्मनि त्वय्यपि मायिमायिनि ।
मायां वितत्येक्षितुमात्मवैभवं ह्यहं कियानैच्छमिवार्चिरग्नौ ॥ ९ ॥
अतः क्षमस्वाच्युत मे रजोभुवो ह्यजानतस्त्वत्पृथगीशमानिनः ।
अजावलेपान्धतमोऽन्धचक्षुष एषोऽनुकम्प्यो मयि नाथवानिति ॥१०॥
क्वाहं तमोमहदहंखचराग्निवार्भूसंवेष्टिताण्डघटसप्तवितस्तिकायः ।
क्वेदृग्विधाविगणिताण्डपराणुचर्यावाताध्वरोमविवरस्य च ते महित्वम् ॥११॥
उत्क्षेपणं गर्भगतस्य पादयोः किं कल्पते मातुरधोक्षजागसे ।
किमस्तिनास्तिव्यपदेशभूषितं तवास्ति कुक्षेः कियदप्यनन्तः ॥१२॥
जगत्त्रयान्तोदधिसंप्लवोदे नारायणस्योदरनाभिनालात् ।
विनिर्गतोऽजस्त्विति वाङ्न वै मृषा किं त्वीश्वर त्वन्न विनिर्गतोऽस्मि ॥१३॥
नारायणस्त्वं न हि सर्वदेहिनामात्मास्यधीशाखिललोकसाक्षी ।
नारायणोऽङ्ग नरभूजलायनात्तच्चापि सत्यं न तवैव माया ॥१४॥
तच्चेज्जलस्थं तव सज्जगद्वपुः किं मे न दृष्टं भगवंस्तदैव ।
किं वा सुदृष्टं हृदि मे तदैव किं नो सपद्येव पुनर्व्यदर्शि ॥१५॥

अत्रैव मायाधमनावतारे ह्यस्य प्रपञ्चस्य बहिः स्फुटस्य ।
कृत्स्नस्य चान्तर्जठरे जनन्या मायात्वमेव प्रकटीकृतं ते ॥१६॥

यस्य कुक्षाविदं सर्वं सात्मं भाति यथा तथा । तत्त्वय्यपीह तत् सर्वं किमिदं मायया विना ॥१७॥
अद्यैव त्वदृतेऽस्य किं मम न ते मायात्वमादर्शितमेकोऽसि प्रथमं ततो व्रजसुहृद्वत्साः समस्ता अपि ।
तावन्तोऽसि चतुर्भुजास्तदखिलैः साकं मयोपासितास्तावन्त्येव जगन्त्यभूस्तदमितं ब्रह्माद्वयं शिष्यते १८

अजानतां त्वत्पदवीमनात्मन्यात्माऽऽत्मना भासि वितत्य मायाम् ।
सृष्टाविवाहं जगतो विधान इव त्वमेषोऽन्त इव त्रिनेत्रः ॥१९॥
सुरेष्वृषिष्वीश यथैव नृष्वपि तिर्यक्षु यादस्स्वपि तेऽजनस्य ।
जन्मासतां दुर्मदनिग्रहाय प्रभो विधातः सदनुग्रहाय च ॥२०॥
को वेत्ति भूमन् भगवन् परात्मन् योगेश्वरोतीर्भवतस्त्रिलोक्याम् ।
क्व वा कथं वा कति वा कदेति विस्तारयन् क्रीडसि योगमायाम् ॥२१॥
तस्मादिदं जगदशेषमसत्स्वरूपं स्वप्नाभमस्तधिषणं पुरुदुःखदुःखम् ।
त्वय्येव नित्यसुखबोधतनावनन्ते मायात उद्यदपियत् सदिवावभाति ॥२२॥
एकस्त्वमात्मा पुरुषः पुराणः सत्यः स्वयंज्योतिरनन्त आद्यः ।
नित्योऽक्षरोऽजस्रसुखो निरञ्जनः पूर्णोऽद्वयो मुक्त उपाधितोऽमृतः ॥२३॥
एवंविधं त्वां सकलात्मनामपि स्वात्मानमात्मात्मतया विचक्षते ।
गुर्वर्कलब्धोपनिषत्सु चक्षुषा ये ते तरन्तीव भवानृताम्बुधिम् ॥२४॥
आत्मानमेवात्मतयाविजानतां तेनैव जातं निखिलं प्रपञ्चितम् ।
ज्ञानेन भूयोऽपि च तत्प्रलीयते रज्ज्वामहेर्भोगभवाभवौ यथा ॥२५॥
अज्ञानसंज्ञौ भवबन्धमोक्षौ द्वौ नाम नान्यौ स्त ऋतज्ञभावात् ।
अजस्रचित्यात्मनि केवले परे विचार्यमाणे तरणाविवाहनी ॥२६॥

त्वामात्मानं परं मत्वा परमात्मानमेव च । आत्मा पुनर्बहिर्मृग्य अहोऽज्ञजनताज्ञता ॥२७॥

अन्तर्भवेऽनन्त भवन्तमेव ह्यतत्त्यजन्तो मृगयन्ति सन्तः ।
असन्तमप्यन्त्यहिमन्तरेण सन्तं गुणं तं किमु यन्ति सन्तः ॥२८॥
अथापि ते देव पदाम्बुजद्वयप्रसादलेशानुगृहीत एव हि ।
जानाति तत्त्वं भगवन्महिम्नो न चान्य एकोऽपि चिरं विचिन्वन् ॥२९॥
तदस्तु मे नाथ स भूरिभागो भवेऽत्र वान्यत्र तु वा तिरश्चाम् ।
येनाहमेकोऽपि भवज्जनानां भूत्वा निषेवे तव पादपल्लवम् ॥३०॥

अहोऽतिधन्या व्रजगोरमण्यः स्तन्यामृतं पीतमतीव ते मुदा ।
यासां विभो वत्सतरात्मजात्मना यत्तृप्तयेऽद्यापि न चालमध्वराः ॥३१॥
अहो भाग्यमहो भाग्यं नन्दगोपव्रजौकसाम् । यन्मित्रं परमानन्दं पूर्णं ब्रह्म सनातनम् ॥३२॥
एषां तु भाग्यमहिमाच्युत तावदास्तामेकादशैव हि वयं बत भूरिभागाः ।
एतद्धृषीकचषकैरसकृत् पिबामः शर्वादयोऽङ्घ्र्युदजमध्वमृतासवं ते ॥३३॥
तद् भूरिभाग्यमिह जन्म किमप्यटव्यां यद् गोकुलेऽपि कतमाङ्घ्रिरजोऽभिषेकम् ।
यज्जीवितं तु निखिलं भगवान् मुकुन्दस्त्वद्यापि यत्पदरजः श्रुतिमृग्यमेव ॥३४॥
एषां घोषनिवासिनामुत भवान् किं देव रातेति नश्चेतो विश्वफलात् फलं त्वदपरं कुत्राप्ययन् मुह्यति ।
सद्वेषादिव पूतनापि सकुला त्वामेव देवापिता यद्धामार्थसुहृत्प्रियात्मतनयप्राणाशयास्त्वत्कृते ॥३५॥
तावद् रागादयः स्तेनास्तावत् कारागृहं गृहम् । तावन्मोहोऽङ्घ्रिनिगडो यावत् कृष्ण न ते जनाः ३६
प्रपञ्चं निष्प्रपञ्चोऽपि विडम्बयसि भूतले । प्रपन्नजनतानन्दसन्दोहं प्रथितुं प्रभो ॥३७॥
जानन्त एव जानन्तु किं बहूक्त्या न मे प्रभो । मनसो वपुषो वाचो वैभवं तव गोचरः ॥३८॥
अनुजानीहि मां कृष्ण सर्वं त्वं वेत्सि सर्वदृक् । त्वमेव जगतां नाथो जगदेतत्तवार्पितम् ॥३९॥
श्रीकृष्ण वृष्णिकुलपुष्करजोषदायिन् क्ष्मानिर्जरद्विजपशूदधिवृद्धिकारिन् ।
उद्धर्मशार्वरहर क्षितिराक्षसध्रुगाकल्पमार्कमर्हन् भगवन् नमस्ते ॥ ४० ॥

## श्रीशुक उवाच

इत्यभिष्टूय भूमानं त्रिः परिक्रम्य पादयोः । नत्वाभीष्टं जगद्धाता स्वधाम प्रत्यपद्यत ॥४१॥
ततोऽनुज्ञाप्य भगवान् स्वभुवं प्रागवस्थितान् । वत्सान् पुलिनमानिन्ये यथापूर्वसखं स्वकम् ॥४२॥
एकस्मिन्नपि यातेऽब्दे प्राणेशं चान्तराऽऽत्मनः । कृष्णमायाहता राजन् क्षणार्धं मेनिरेऽर्भकाः॥४३॥
किं किं न विस्मरन्तीह मायामोहितचेतसः । यन्मोहितं जगत् सर्वमभीक्ष्णं विस्मृतात्मकम्॥४४॥
ऊचुश्च सुहृदः कृष्णं स्वागतं तेऽतिरंहसा । नैकोऽप्यभोजि कवल एहीतः साधु भुज्यताम्॥४५॥
ततो हसन् हृषीकेशोऽभ्यवहृत्य सहार्भकैः । दर्शयंश्चर्माजगरं न्यवर्तत वनाद् व्रजम् ॥४६॥
बर्हप्रसूननवधातुविचित्रिताङ्गः प्रोद्दामवेणुदलशृङ्गरवोत्सवाढ्यः ।
वत्सान् गृणन्ननुगगीतपवित्रकीर्तिर्गोपीदृगुत्सवः दृशिः प्रविवेश गोष्ठम् ॥४७॥
अद्यानेन महाव्यालो यशोदानन्दसूनुना । हतोऽविता वयं चास्मादिति बाला व्रजे जगुः ॥४८॥

## राजोवाच

ब्रह्मन् परोद्भवे कृष्णे इयान् प्रेमा कथं भवेत् । योऽभूतपूर्वस्तोकेषु स्वोद्भवेष्वपि कथ्यताम् ॥४९॥

### श्रीशुक उवाच

सर्वेषामपि भूतानां नृप स्वात्मैव वल्लभः । इतरेऽपत्यवित्ताद्यास्तद्वल्लभतयैव हि ॥५०॥
तद् राजेन्द्र यथा स्नेहः स्वस्वकात्मनि देहिनाम् । न तथा ममतालम्बिपुत्रवित्तगृहादिषु ॥५१॥
देहात्मवादिनां पुंसामपि राजन्यसत्तम । यथा देहः प्रियतमस्तथा न ह्यनु ये च तम् ॥५२॥
देहोऽपि ममताभाक् चेत्तर्ह्यसौ नात्मवत् प्रियः । यज्जीर्यत्यपि देहेऽस्मिञ्जीविताशा बलीयसी ॥५३॥
तस्मात् प्रियतमः स्वात्मा सर्वेषामपि देहिनाम् । तदर्थमेव सकलं जगदेतच्चराचरम् ॥५४॥
कृष्णमेनमवेहि त्वमात्मानमखिलात्मनाम् । जगद्धिताय सोऽप्यत्र देहीवाभाति मायया ॥५५॥
वस्तुतो जानतामत्र कृष्णं स्थास्नु चरिष्णु च । भगवद्रूपमखिलं नान्यद् वस्त्विह किञ्चन ॥५६॥
सर्वेषामपि वस्तूनां भावार्थो भवति स्थितः । तस्यापि भगवान् कृष्णः किमतद् वस्तु रूप्यताम् ५७

समाश्रिता ये पदपल्लवप्लवं महत्पदं पुण्ययशोमुरारेः ।
भवाम्बुधिर्वत्सपदं परं पदं पदं पदं यद् विपदां न तेषाम् ॥५८॥

एतत्ते सर्वमाख्यातं यत्पृष्टोऽहमिह त्वया । यत् कौमारे हरिकृतं पौगण्डे परिकीर्तितम् ॥५९॥

एतत् सुहृद्भिश्चरितं मुरारेरघार्दनं शाद्वलजेमनं च ।
व्यक्तेतरद् रूपमजोर्वभिष्टवं श‍ृण्वन् गृणन्नेति नरोऽखिलार्थान् ॥६०॥

एवं विहारैः कौमारैः कौमारं जहतुर्व्रजे । निलायनैः सेतुबन्धैर्मर्कटोत्प्लवनादिभिः ॥६१॥

इति श्रीमद्भागवते महापुराणे पारमहंस्यां संहितायां दशमस्कन्धे पूर्वार्धे ब्रह्मस्तुतिर्नाम चतुर्दशोऽध्यायः॥ १४॥

## अथ पञ्चदशोऽध्यायः

### श्रीशुक उवाच

ततश्च पौगण्डवयःश्रितौ व्रजे बभूवतुस्तौ पशुपालसंमतौ ।
गाश्चारयन्तौ सखिभिः समं पदैर्वृन्दावनं पुण्यमतीव चक्रतुः ॥ १ ॥
तन्माधवो वेणुमुदीरयन् वृतो गोपैर्गृणद्भिः स्वयशो बलान्वितः ।
पशून् पुरस्कृत्य पशव्यमाविशद् विहर्तुकामः कुसुमाकरं वनम् ॥ २ ॥
तन्मञ्जुघोषालिमृगद्विजाकुलं महन्मनःप्रख्यपयःसरस्वता ।
वातेन जुष्टं शतपत्रगन्धिना निरीक्ष्य रन्तुं भगवान् मनो दधे ॥ ३ ॥
स तत्र तत्रारुणपल्लवश्रिया फलप्रसूनोरुभरेण पादयोः ।
स्पृशच्छिखान् वीक्ष्य वनस्पतीन् मुदा स्मयन्निवाहाग्रजमादिपूरुषः ॥ ४ ॥

### श्रीभगवानुवाच

अहो अमी देववरामरार्चितं पादाम्बुजं ते सुमनःफलार्हणम् ।
नमन्त्युपादाय शिखाभिरात्मनस्तमोऽपहत्यै तरुजन्म यत्कृतम् ॥ ५ ॥

एतेऽलिनस्तव यशोऽखिललोकतीर्थं गायन्त आदिपुरुषानुपदं भजन्ते ।
प्रायो अमी मुनिगणा भवदीय मुख्या गूढं वनेऽपि न जहत्यनघात्मदैवम् ॥ ६ ॥
नृत्यन्त्यमी शिखिन ईड्य मुदा हरिण्यः कुर्वन्ति गोप्य इव ते प्रियमीक्षणेन ।
सूक्तैश्च कोकिलगणा गृहमागताय धन्या वनौकस इयान् हि सतां विसर्गः ॥ ७ ॥
धन्येयमद्य धरणी तृणवीरुधस्त्वत्पादस्पृशो द्रुमलताः करजाभिमृष्टाः ।
नद्योऽद्रयः खगमृगाः सदयावलोकैर्गोप्योऽन्तरेण भुजयोरपि यत्स्पृहा श्रीः॥ ८ ॥

### श्रीशुक उवाच

एवं वृन्दावनं श्रीमत् कृष्णः प्रीतमनाः पशून् । रेमे सञ्चारयन्नद्रेः सरिद्रोधस्सु सानुगः ॥ ९॥
क्वचिद् गायति गायत्सु मदान्धालिष्वनुव्रतैः । उपगीयमानचरितः स्रग्वी सङ्कर्षणान्वितः॥ १०॥
क्वचिच्च कलहंसानामनुकूजति कूजितम् । अभिनृत्यति नृत्यन्तं बर्हिणं हासयन् क्वचित्। ११।
मेघगम्भीरया वाचा नामभिर्दूरगान् पशून् । क्वचिदाह्वयति प्रीत्या गोगोपालमनोज्ञया ॥१२॥
चकोरक्रौञ्चचक्राह्वभारद्वाजांश्च बर्हिणः । अनुरौति स्म सत्त्वानां भीतवद् व्याघ्रसिंहयोः।१३।
क्वचित् क्रीडापरिश्रान्तं गोपोत्सङ्गोपबर्हणम् । स्वयं विश्रमयत्यार्यं पादसंवाहनादिभिः ॥१४॥
नृत्यतो गायतः क्वापि वल्गतो युध्यतो मिथः । गृहीतहस्तौ गोपालान् हसन्तौ प्रशशंसतुः ॥१५॥
क्वचित् पल्लवतल्पेषु नियुद्धश्रमकर्शितः । वृक्षमूलाश्रयः शेते गोपोत्सङ्गोपबर्हणः ॥१६॥
पादसंवाहनं चक्रुः केचित्तस्य महात्मनः । अपरे हतपाप्मानो व्यजनैः समवीजयन् ॥१७॥
अन्ये तदनुरूपाणि मनोज्ञानि महात्मनः । गायन्ति स्म महाराज स्नेहक्लिन्नधियः शनैः ॥१८॥

एवं निगूढात्मगतिः स्वमायया गोपात्मजत्वं चरितैर्विडम्बयन् ।
रेमे रमालालितपादपल्लवो ग्राम्यैः समं ग्राम्यवदीशचेष्टितः ॥१९॥

श्रीदामा नाम गोपालो रामकेशवयोः सखा । सुबलस्तोककृष्णाद्या गोपाः प्रेम्णेदमब्रुवन्॥२०॥
राम राम महाबाहो कृष्ण दुष्टनिबर्हण । इतोऽविदूरे सुमहद् वनं तालालिसङ्कुलम् ॥२१॥
फलानि तत्र भूरीणि पतन्ति पतितानि च । सन्ति किंत्ववरुद्धानि धेनुकेन दुरात्मना ॥२२॥
सोऽतिवीर्योऽसुरो राम हे कृष्ण खररूपधृक् । आत्मतुल्यबलैरन्यैर्ज्ञातिभिर्बहुभिर्वृतः ॥२३॥
तस्मात् कृतनराहाराद् भीतैर्नृभिरमित्रहन् । न सेव्यते पशुगणैः पक्षिसङ्घैर्विवर्जितम् ॥२४॥
विद्यन्तेऽभुक्तपूर्वाणि फलानि सुरभीणि च । एष वै सुरभिर्गन्धो विषूचीनोऽवगृह्यते ॥२५॥
प्रयच्छ तानि नः कृष्ण गन्धलोभितचेतसाम् । वाञ्छास्ति महती राम गम्यतां यदि रोचते ॥२६॥
एवं सुहृद्वचः श्रुत्वा सुहृत्प्रियचिकीर्षया । प्रहस्य जग्मतुर्गोपैर्वृतौ तालवनं प्रभू ॥२७॥
बलः प्रविश्य बाहुभ्यां तालान् संपरिकम्पयन् । फलानि पातयामास मतङ्गज इवौजसा ॥२८॥
फलानां पततां शब्दं निशम्यासुररासभः । अभ्यधावत् क्षितितलं सनगं परिकम्पयन् ॥२९॥

समेत्य तरसा प्रत्यग् द्वाभ्यां पद्भ्यां बलं बली । निहत्योरसि काशब्दं मुञ्चन् पर्यसरत् खलः॥३०॥
पुनरासाद्य संरब्ध उपक्रोष्टा पराक् स्थितः । चरणावपरौ राजन् बलाय प्राक्षिपद् रुषा ॥३१॥
स तं गृहीत्वा प्रपदोर्भ्रामयित्वैकपाणिना । चिक्षेप तृणराजाग्रे भ्रामणत्यक्तजीवितम् ॥३२॥
तेनाहतो महातालो वेपमानो बृहच्छिराः । पार्श्वस्थं कम्पयन् भग्नः स चान्यं सोऽपि चापरम् ३३
बलस्य लीलयोत्सृष्टखरदेहहताहताः । तालाश्चकम्पिरे सर्वे महावातेरिता इव ॥३४॥
नैतच्चित्रं भगवति ह्यनन्ते जगदीश्वरे । ओतप्रोतमिदं यस्मिंस्तन्तुष्वङ्ग यथा पटः ॥३५॥
ततः कृष्णं च रामं च ज्ञातयो धेनुकस्य ये । क्रोष्टारोऽभ्यद्रवन् सर्वे संरब्धा हतबान्धवाः॥३६॥
तांस्तानापततः कृष्णो रामश्च नृप लीलया । गृहीतपश्चाच्चरणान् प्राहिणोत्तृणराजसु ॥३७॥
फलप्रकरसङ्कीर्णं दैत्यदेहैर्गतासुभिः । रराज भूः सतालाग्रैर्घनैरिव नभस्तलम् ॥३८॥
तयोस्तत् सुमहत् कर्म निशाम्य विबुधादयः । मुमुचुः पुष्पवर्षाणि चक्रुर्वाद्यानि तुष्टुवुः ॥३९॥
अथ तालफलान्यादन् मनुष्या गतसाध्वसाः । तृणं च पशवश्चेरुर्हतधेनुककानने ॥४०॥
कृष्णः कमलपत्राक्षः पुण्यश्रवणकीर्तनः । स्तूयमानोऽनुगैर्गोपैः साग्रजो व्रजमाव्रजत् ॥४१॥

तं गोरजश्छुरितकुन्तलबद्धबर्हवन्यप्रसूनरुचिरेक्षणचारुहासम् ।
वेणुं क्वणन्तमनुगैरनुगीतकीर्तिं गोप्यो दिदृक्षितदृशोऽभ्यगमन् समेताः ॥४२॥
पीत्वा मुकुन्दमुखसारघमक्षिभृङ्गैस्तापं जहुर्विरहजं व्रजयोषितोऽह्नि ।
तत्सत्कृतिं समधिगम्य विवेश गोष्ठं सव्रीडहासविनयं यदपाङ्गमोक्षम् ॥४३॥

तयोर्यशोदारोहिण्यौ पुत्रयोः पुत्रवत्सले । यथाकामं यथाकालं व्यधत्तां परमाशिषः ॥४४॥
गताध्वानश्रमौ तत्र मज्जनोन्मर्दनादिभिः । नीवीं वसित्वा रुचिरां दिव्यस्रग्गन्धमण्डितौ।४५।
जनन्युपहृतं प्राश्य स्वाद्वन्नमुपलालितौ । संविश्य वरशय्यायां सुखं सुषुपतुर्व्रजे ॥४६॥
एवं स भगवान् कृष्णो वृन्दावनचरः क्वचित् । ययौ राममृते राजन् कालिन्दीं सखिभिर्वृतः॥४७॥
अथ गावश्च गोपाश्च निदाघातपपीडिताः । दुष्टं जलं पपुस्तस्यास्तृषार्ता विषदूषितम् ॥४८॥
विषाम्भस्तदुपस्पृश्य दैवोपहतचेतसः । निपेतुर्व्यसवः सर्वे सलिलान्ते कुरूद्वह ॥४९॥
वीक्ष्य तान् वै तथा भूतान् कृष्णो योगेश्वरेश्वरः । ईक्षयामृतवर्षिण्या स्वनाथान् समजीवयत् ॥५०॥
ते संप्रतीतस्मृतयः समुत्थाय जलान्तिकात् । आसन् सुविस्मिताः सर्वे वीक्षमाणाः परस्परम् ५१
अन्वमंसत तद् राजन् गोविन्दानुग्रहेक्षितम् । पीत्वा विषं परेतस्य पुनरुत्थानमात्मनः ॥५२॥

इति श्रीमद्भागवते महापुराणे पारमहंस्यां संहितायां दशमस्कन्धे पूर्वार्धे धेनुकवधो नाम पञ्चदशोऽध्यायः॥१५॥

## अथ षोडशोऽध्यायः

### श्रीशुक उवाच

विलोक्य दूषितां कृष्णां कृष्णः कृष्णाहिना विभुः । तस्या विशुद्धिमन्विच्छन् सर्पं तमुदवासयत्॥१॥

### राजोवाच

कथमन्तर्जलेऽगाधे न्यगृह्णाद् भगवानहिम् । स वै बहुयुगावासं यथाऽऽसीद् विप्र कथ्यताम् ॥२॥
ब्रह्मन् भगवतस्तस्य भूम्नः स्वच्छन्दवर्तिनः । गोपालोदारचरितं कस्तृप्येतामृतं जुषन् ॥३॥

### श्रीशुक उवाच

कालिन्द्यां कालियस्यासीद्ध्रदः कश्चिद् विषाग्निना । श्रप्यमाणपया यस्मिन् पतन्त्युपरिगाः खगाः ४
विप्रुष्मता विषोदोर्मिमारुतेनाभिमर्शिताः । म्रियन्ते तीरगा यस्य प्राणिनः स्थिरजङ्गमाः ॥५॥

तं चण्डवेगविषवीर्यमवेक्ष्य तेन दुष्टां नदीं च खलसंयमनावतारः ।
कृष्णः कदम्बमधिरुह्य ततोऽतितुङ्गमास्फोट्य गाढरशनो न्यपतद् विषोदे॥ ६ ॥
सर्पह्रदः पुरुषसारनिपातवेगसंक्षोभितोरगविषोच्छ्वसिताम्बुराशिः ।
पर्यक् प्लुतो विषकषायविभीषणोर्मिर्धावन् धनुःशतमनन्तबलस्य किं तत्॥ ७ ॥
तस्य ह्रदे विहरतो भुजदण्डघूर्णवार्घोषमङ्ग वरवारणविक्रमस्य ।
आश्रुत्य तत्स्वसदनाभिभवं निरीक्ष्य चक्षुःश्रवाः समसरत्तदमृष्यमाणः ॥ ८ ॥
तं प्रेक्षणीयसुकुमारघनावदातं श्रीवत्सपीतवसनं स्मितसुन्दरास्यम् ।
क्रीडन्तमप्रतिभयं कमलोदराङ्घ्रिं संदश्य मर्मसु रुषा भुजया चछाद ॥ ९ ॥
तं नागभोगपरिवीतमदृष्टचेष्टमालोक्य तत्प्रियसखाः पशुपा भृशार्ताः ।
कृष्णेऽर्पितात्मसुहृदर्थकलत्रकामा दुःखानुशोकभयमूढधियो निपेतुः ॥१०॥

गावो वृषा वत्सतर्यः क्रन्दमानाः सुदुःखिताः । कृष्णे न्यस्तेक्षणा भीता रुदत्य इव तस्थिरे ॥११॥
अथ व्रजे महोत्पातास्त्रिविधा ह्यतिदारुणाः । उत्पेतुर्भुवि दिव्यात्मन्यासन्नभयशंसिनः ॥१२॥
तानालक्ष्य भयोद्विग्ना गोपा नन्दपुरोगमाः । विना रामेण गाः कृष्णं ज्ञात्वा चारयितुं गतम् ॥
तैर्दुर्निमित्तैर्निधनं मत्वा प्राप्तमतद्विदः । तत्प्राणास्तन्मनस्कास्ते दुःखशोकभयातुराः॥१४॥
आबालवृद्धवनिताः सर्वेऽङ्ग पशुवृत्तयः । निर्जग्मुर्गोकुलाद् दीनाः कृष्णदर्शनलालसाः॥१५॥
तांस्तथा कातरान् वीक्ष्य भगवान् माधवो बलः । प्रहस्य किञ्चिन्नोवाच प्रभावज्ञोऽनुजस्य सः ॥१६॥
तेऽन्वेषमाणा दयितं कृष्णं सूचितया पदैः । भगवल्लक्षणैर्जग्मुः पदव्या यमुनातटम् ॥१७॥

ते तत्र तत्राब्जयवाङ्कुशाशनिध्वजोपपन्नानि पदानि विश्पतेः ।
मार्गे गवामन्यपदान्तरान्तरे निरीक्षमाणा ययुरङ्ग सत्वराः ॥१८॥
अन्तर्ह्रदे भुजगभोगपरीतमारात् कृष्णं निरीहमुपलभ्य जलाशयान्ते ।
गोपांश्च मूढधिषणान् परितः पशूंश्च संक्रन्दतः परमकश्मलमापुरार्ताः ॥१९॥
गोप्योऽनुरक्तमनसो भगवत्यनन्ते तत्सौहृदस्मितविलोकगिरः स्मरन्त्यः ।
ग्रस्तेऽहिना प्रियतमे भृशदुःखतप्ताः शून्यं प्रियव्यतिहृतं ददृशुस्त्रिलोकम्॥२०॥

ताः कृष्णमातरमपत्यमनुप्रविष्टां तुल्यव्यथाः समनुगृह्य शुचः स्रवन्त्यः ।
तास्ता व्रजप्रियकथाः कथयन्त्य आसन् कृष्णाननेऽर्पितदृशो मृतकप्रतीकाः ॥२१॥
कृष्णप्राणान् निर्विशतो नन्दादीन् वीक्ष्य तं ह्रदम् । प्रत्यषेधत् स भगवान् रामः कृष्णानुभाववित्॥
इत्थं स्वगोकुलमनन्यगतिं निरीक्ष्य सस्त्रीकुमारमतिदुःखितमात्महेतोः ।
आज्ञाय मर्त्यपदवीमनुवर्तमानः स्थित्वा मुहूर्तमुदतिष्ठदुरङ्गबन्धात् ॥२३॥
तत्प्रथ्यमानवपुषा व्यथितात्मभोगस्त्यक्त्वोन्नमय्य कुपितः स्वफणान् भुजङ्गः ।
तस्थौ श्वसञ्छ्वसनरन्ध्रविषाम्बरीषस्तब्धेक्षणोल्मुकमुखो हरिमीक्षमाणः ॥२४॥
तं जिह्वया द्विशिखया परिलेलिहानं द्वे सृक्किणी ह्यतिकरालविषाग्निदृष्टिम् ।
क्रीडन्नमुं परिससार यथा खगेन्द्रो बभ्राम सोऽप्यवसरं प्रसमीक्षमाणः ॥२५॥
एवं परिभ्रमहतौजसमुन्नतांसमानम्य तत्पृथुशिरःस्वधिरूढ आद्यः ।
तन्मूर्धरत्ननिकरस्पर्शातिताम्रपादाम्बुजोऽखिलकलादिगुरुर्ननर्त ॥२६॥
तं नर्तुमुद्यतमवेक्ष्य तदा तदीयगन्धर्वसिद्धसुरचारणदेववध्वः ।
प्रीत्या मृदङ्गपणवानकवाद्यगीतपुष्पोपहारनुतिभिः सहसोपसेदुः ॥२७॥
यद् यच्छिरो न नमतेऽङ्ग शतैकशीर्ष्णस्तत्तन्ममर्द खरदण्डधरोऽङ्घ्रिपातैः ।
क्षीणायुषो भ्रमत उल्बणमास्यतोऽसृङ् नस्तो वमन् परमकश्मलमाप नागः ॥२८॥
तस्याक्षिभिर्गरलमुद्वमतः शिरस्सु यद् यत् समुन्नमति निःश्वसतो रुषोच्चैः ।
नृत्यन् पदानुनमयन् दमयाम्बभूव पुष्पैः प्रपूजित इवेह पुमान् पुराणः ॥२९॥
तच्चित्रताण्डवविरुग्णफणातपत्रो रक्तं मुखैरुरु वमन् नृप भग्नगात्रः ।
स्मृत्वा चराचरगुरुं पुरुषं पुराणं नारायणं तमरणं मनसा जगाम ॥३०॥
कृष्णस्य गर्भजगतोऽतिभरावसन्नं पार्ष्णिप्रहारपरिरुग्णफणातपत्रम् ।
दृष्ट्वाहिमाद्यमुपसेदुरमुष्य पत्न्य आर्ताः श्लथद्वसनभूषणकेशबन्धाः ॥३१॥
तास्तं सुविग्नमनसोऽथ पुरस्कृतार्भाः कायं निधाय भुवि भूतपतिं प्रणेमुः ।
साध्व्यः कृताञ्जलिपुटाः शमलस्य भर्तुर्मोक्षेप्सवः शरणदं शरणं प्रपन्नाः ॥३२॥

### नागपत्न्य ऊचुः

न्याय्यो हि दण्डः कृतकिल्बिषेऽस्मिंस्तवावतारः खलनिग्रहाय ।
रिपोः सुतानामपि तुल्यदृष्टेर्धत्से दमं फलमेवानुशंसन् ॥३३॥
अनुग्रहोऽयं भवतः कृतो हि नो दण्डोऽसतां ते खलु कल्मषापहः ।
यद् दन्दशूकत्वममुष्य देहिनः क्रोधोऽपि तेऽनुग्रह एव संमतः ॥३४॥

तपः सुतप्तं किमनेन पूर्वं निरस्तमानेन च मानदेन ।
धर्मोऽथ वा सर्वजनानुकम्पया यतो भवांस्तुष्यति सर्वजीवः ॥३५॥
कस्यानुभावोऽस्य न देव विद्महे तवाङ्घ्रिरेणुस्पर्शाधिकारः ।
यद्वाञ्छया श्रीर्ललनाऽऽचरत्तपो विहाय कामान् सुचिरं धृतव्रता॥३६॥
न नाकपृष्ठं न च सार्वभौमं न पारमेष्ठ्यं न रसाधिपत्यम् ।
न योगसिद्धीरपुनर्भवं वा वाञ्छन्ति यत्पादरजः प्रपन्नाः ॥३७॥
तदेष नाथाप दुरापमन्यैस्तमोजनिः क्रोधवशोऽप्यहीशः ।
संसारचक्रे भ्रमतः शरीरिणो यदिच्छतः स्याद् विभवः समक्षः ॥३८॥

नमस्तुभ्यं भगवते पुरुषाय महात्मने । भूतावासाय भूताय पराय परमात्मने ॥३९॥
ज्ञानविज्ञाननिधये ब्रह्मणेऽनन्तशक्तये । अगुणायाविकाराय नमस्तेऽप्राकृताय च ॥४०॥
कालाय कालनाभाय कालावयवसाक्षिणे । विश्वाय तदुपद्रष्ट्रे तत्कर्त्रे विश्वहेतवे ॥४१॥
भूतमात्रेन्द्रियप्राणमनोबुद्ध्याशयात्मने । त्रिगुणेनाभिमानेन गूढस्वात्मानुभूतये ॥४२॥
नमोऽनन्ताय सूक्ष्माय कूटस्थाय विपश्चिते । नानावादानुरोधाय वाच्यवाचकशक्तये ॥४३॥
नमः प्रमाणमूलाय कवये शास्त्रयोनये । प्रवृत्ताय निवृत्ताय निगमाय नमो नमः ॥४४॥
नमः कृष्णाय रामाय वसुदेवसुताय च । प्रद्युम्नायानिरुद्धाय सात्वतां पतये नमः ॥४५॥
नमो गुणप्रदीपाय गुणात्मच्छादनाय च । गुणवृत्त्युपलक्ष्याय गुणद्रष्ट्रे स्वसंविदे ॥४६॥
अव्याकृतविहाराय सर्वव्याकृतसिद्धये । हृषीकेश नमस्तेऽस्तु मुनये मौनशीलिने ॥४७॥
परावरगतिज्ञाय सर्वाध्यक्षाय ते नमः । अविश्वाय च विश्वाय तद्द्रष्ट्रेऽस्य च हेतवे ॥४८॥

त्वं ह्यस्य जन्मस्थितिसंयमान् प्रभो गुणैरनीहोऽकृत कालशक्तिधृक् ।

[redacted]

### कालिय उवाच

वयं खलाः सहोत्पत्त्या तामसा दीर्घमन्यवः । स्वभावो दुस्त्यजो नाथ लोकानां यदसद्ग्रहः ॥५६॥
त्वया सृष्टमिदं विश्वं धातर्गुणविसर्जनम् । नानास्वभाववीर्यौजोयोनिबीजाशयाकृति ॥५७॥
वयं च तत्र भगवन् सर्पा जात्युरुमन्यवः । कथं त्यजामस्त्वन्मायां दुस्त्यजां मोहिताःस्वयम् ॥
भवान् हि कारणं तत्र सर्वज्ञो जगदीश्वरः । अनुग्रहं निग्रहं वा मन्यसे तद् विधेहि नः ॥५९॥

### श्रीशुक उवाच

इत्याकर्ण्य वचः प्राह भगवान् कार्यमानुषः । नात्र स्थेयं त्वया सर्प समुद्रं याहि माचिरम् ।
स्वज्ञात्यपत्यदाराढ्यो गोनृभिर्भुज्यतां नदी ॥६०॥

य एतत् संस्मरेन्मर्त्यस्तुभ्यं मदनुशासनम् । कीर्तयन्नुभयोः सन्ध्योर्न युष्मद् भयमाप्नुयात् ॥६१॥
योऽस्मिन् स्नात्वा मदाक्रीडे देवादींस्तर्पयेज्जलैः । उपोष्य मां स्मरन्नर्चेत् सर्वपापैः प्रमुच्यते ॥६२॥
द्वीपं रमणकं हित्वा ह्रदमेतमुपाश्रितः । यद्भयात् स सुपर्णस्त्वां नाद्यान्मत्पादलाञ्छितम् ६३

तं तार्क्ष्यपुत्रः स निरस्य मन्युमान् प्रचण्डवेगोमधुसूदनासनः ।
पक्षेण सव्येन हिरण्यरोचिषा जघान कद्रूसुतमुग्रविक्रमः ॥ ७ ॥
सुपर्णपक्षाभिहतः कालियोऽतीव विह्वलः । ह्रदं विवेश कालिन्द्यास्तदगम्यं दुरासदम् ॥ ८ ॥
तत्रैकदा जलचरं गरुडो भक्ष्यमीप्सितम् । निवारितः सौभरिणा प्रसह्य क्षुधितोऽहरत् ॥ ९ ॥
मीनान् सुदुःखितान् दृष्ट्वा दीनान् मीनपतौ हते । कृपया सौभरिः प्राह तत्रत्यक्षेममाचरन् ॥१०॥
अत्र प्रविश्य गरुडो यदि मत्स्यान् स खादति । सद्यः प्राणैर्वियुज्येत सत्यमेतद् ब्रवीम्यहम् ॥११॥
तं कालियः परं वेद नान्यः कश्चन लेलिहः । अवात्सीद् गरुडाद् भीतः कृष्णेन च विवासितः ॥१२॥
कृष्णं ह्रदाद् विनिष्क्रान्तं दिव्यस्रग्गन्धवाससम् । महामणिगणाकीर्णं जाम्बूनदपरिष्कृतम् ॥१३॥
उपलभ्योत्थिताः सर्वे लब्धप्राणा इवासवः । प्रमोदनिभृतात्मानो गोपाः प्रीत्याभिरेभिरे ॥१४॥
यशोदा रोहिणी नन्दो गोप्यो गोपाश्च कौरव । कृष्णं समेत्य लब्धेहा आसँल्लब्धमनोरथाः ॥१५॥
रामश्चाच्युतमालिङ्ग्य जहासास्यानुभाववित् । नगा गावो वृषा वत्सा लेभिरे परमां मुदम् ॥१६॥
नन्दं विप्राः समागत्य गुरवः सकलत्रकाः । ऊचुस्ते कालियग्रस्तो दिष्ट्या मुक्तस्तवात्मजः ॥१७॥

सरित्सरःप्रस्रवणोर्मिवायुना कह्लारकञ्जोत्पलरेणुहारिणा ।
न विद्यते यत्र वनौकसां दवो निदाघवह्न्यर्कभवोऽतिशाद्वले ॥ ५ ॥
अगाधतोयह्रदिनीतटोर्मिभिर्द्रवत्पुरीष्याः पुलिनैः समन्ततः ।
न तत्र चण्डांशुकरा विषोल्बणा भुवो रसं शाद्वलितं च गृह्णते ॥ ६ ॥

वनं कुसुमितं श्रीमन्नदच्चित्रमृगद्विजम् । गायन्मयूरभ्रमरं कूजत्कोकिलसारसम् ॥ ७ ॥
क्रीडिष्यमाणस्तत् कृष्णो भगवान् बलसंयुतः । वेणुं विरणयन् गोपैर्गोधनैः संवृतोऽविशत् ॥ ८ ॥
प्रवालबर्हस्तबकस्रग्धातुकृतभूषणाः । रामकृष्णादयो गोपा ननृतुर्युयुधुर्जगुः ॥ ९ ॥
कृष्णस्य नृत्यतः केचिज्जगुः केचिदवादयन् । वेणुपाणितलैः शृङ्गैः प्रशशंसुरथापरे ॥१०॥
गोपजातिप्रतिच्छन्नौ देवा गोपालरूपिणः । ईडिरे कृष्णरामौ च नटा इव नटं नृप ॥११॥
भ्रामणैर्लङ्घनैः क्षेपैरास्फोटनविकर्षणैः । चिक्रीडतुर्नियुद्धेन काकपक्षधरौ क्वचित् ॥१२॥

स आहतः सपदि विशीर्णमस्तको मुखाद् वमन् रुधिरमपस्मृतोऽसुरः ।
महारवं व्यसुरपतत् समीरयन् गिरिर्यथा मघवत आयुधाहतः ॥२९॥
दृष्ट्वा प्रलम्बं निहतं बलेन बलशालिना । गोपाः सुविस्मिता आसन् साधु साध्विति वादिनः ३०
आशिषोऽभिगृणन्तस्तं प्रशशंसुस्तदर्हणम् । प्रेत्यागतमिवालिङ्ग्य प्रेमविह्वलचेतसः ॥३१॥
पापे प्रलम्बे निहते देवाः परमनिर्वृताः । अभ्यवर्षन् बलं माल्यैः शशंसुः साधु साध्विति ।३२।

इति श्रीमद्भागवते महापुराणे पारमहंस्यां संहितायां दशमस्कन्धे पूर्वार्धे प्रलम्बवधो नामाष्टादशोऽध्यायः॥१८॥

## अथैकोनविंशतितमोऽध्यायः

### श्रीशुक उवाच

क्रीडासक्तेषु गोपेषु तद्गावो दूरचारिणीः । स्वैरं चरन्त्यो विविशुस्तृणलोभेन गह्वरम् ॥ १ ॥
अजा गावो महिष्यश्च निर्विशन्त्यो वनाद् वनम् । इषीकाटवीं निर्विविशुः क्रन्दन्त्यो दावतर्षिताः॥२

गोपीनां परमानन्द आसीद् गोविन्ददर्शने । क्षणं युगशतमिव यासां येन विनाभवत् ॥१६॥

इति श्रीमद्भागवते महापुराणे पारमहंस्यां संहितायां दशमस्कन्धे पूर्वार्धे
दावाग्निपानं नामैकोनविंशतितमोऽध्यायः ॥१९॥

## अथ विंशतितमोऽध्यायः

### श्रीशुक उवाच

तयोस्तदद्भुतं कर्म दावाग्नेर्मोक्षमात्मनः । गोपाः स्त्रीभ्यः समाचख्युः प्रलम्बवधमेव च ॥ १ ॥
गोपवृद्धाश्च गोप्यश्च तदुपाकर्ण्य विस्मिताः । मेनिरे देवप्रवरौ कृष्णरामौ व्रजं गतौ ॥ २ ॥
ततः प्रावर्तत प्रावृट् सर्वसत्त्वसमुद्भवा । विद्योतमानपरिधिर्विस्फूर्जितनभस्तला ॥ ३ ॥
सान्द्रनीलाम्बुदैर्व्योम सविद्युत्स्तनयित्नुभिः । अस्पष्टज्योतिराच्छन्नं ब्रह्मेव सगुणं बभौ ॥ ४ ॥
अष्टौ मासान् निपीतं यद् भूम्याश्चोदमयं वसु । स्वगोभिर्मोक्तुमारेभे पर्जन्यः काल आगते ॥ ५ ॥
तडित्वन्तो महामेघाश्चण्डश्वसनवेपिताः । प्रीणनं जीवनं ह्यस्य मुमुचुः करुणा इव ॥ ६ ॥
तपःकृशा देवमीढा आसीद् वर्षीयसी मही । यथैव काम्यतपसस्तनुः संप्राप्य तत्फलम् ॥ ७ ॥

[redacted]

व्यमुञ्चन् वायुभिर्नुन्ना भूतेभ्योऽथामृतं घनाः । यथाऽऽशिषो विश्पतयः काले काले द्विजेरिताः ॥२४॥
एवं वनं तद् वर्षिष्ठं पक्वखर्जूरजम्बुमत् । गोगोपालैर्वृतो रन्तुं सबलः प्राविशद्धरिः ॥२५॥
धेनवो मन्दगामिन्य ऊधोभारेण भूयसा । ययुर्भगवताऽऽहूता द्रुतं प्रीत्या स्नुतस्तनीः ॥२६॥
वनौकसः प्रमुदिता वनराजीर्मधुच्युतः । जलधारा गिरेर्नादानासन्ना ददृशे गुहाः ॥२७॥
क्वचिद् वनस्पतिक्रोडे गुहायां चाभिवर्षति । निर्विश्य भगवान् रेमे कन्दमूलफलाशनः ॥२८॥
दध्योदनं समानीतं शिलायां सलिलान्तिके । सम्भोजनीयैर्बुभुजे गोपैः सङ्कर्षणान्वितः ॥२९॥
शाद्वलोपरि संविश्य चर्वतो मीलितेक्षणान् । तृप्तान् वृषान् वत्सतरान् गाश्च स्वोधोभरश्रमाः ।३०।
प्राविट्श्रियं च तां वीक्ष्य सर्वभूतमुदावहाम् । भगवान् पूजयाञ्चक्रे आत्मशक्त्युपवृंहिताम् ॥३१॥
एवं निवसतोस्तस्मिन् रामकेशवयोर्व्रजे । शरत् समभवद् व्यभ्रा स्वच्छाम्ब्वपरुषानिला ॥३२॥
शरदा नीरजोत्पत्त्या नीराणि प्रकृतिं ययुः । भ्रष्टानामिव चेतांसि पुनर्योगनिषेवया ॥३३॥
[illegible]

[redacted]

# अथैकविंशतितमोऽध्यायः

## श्रीशुक उवाच

इत्थं शरत्स्वच्छजलं पद्माकरसुगन्धिना । न्यविशद् वायुना वातं सगोगोपालकोऽच्युतः ॥ १ ॥

कुसुमितवनराजिशुष्मिभृङ्गद्विजकुलघुष्टसरःसरिन्महीध्रम् ।
मधुपतिरवगाह्य चारयन् गाः सहपशुपालबलश्चुकूज वेणुम् ॥ २ ॥

तद् व्रजस्त्रिय आश्रुत्य वेणुगीतं स्मरोदयम् । काश्चित् परोक्षं कृष्णस्य स्वसखीभ्योऽन्ववर्णयन् ॥ ३ ॥

तद् वर्णयितुमारब्धाः स्मरन्त्यः कृष्णचेष्टितम् । नाशकन् स्मरवेगेन विक्षिप्तमनसो नृप ॥ ४ ॥

बर्हापीडं नटवरवपुः कर्णयोः कर्णिकारं बिभ्रद् वासः कनककपिशं वैजयन्तीं च मालाम् ।
रन्ध्रान् वेणोरधरसुधया पूरयन् गोपवृन्दैर्वृन्दारण्यं स्वपदरमणं प्राविशद् गीतकीर्तिः ॥ ५ ॥

इति वेणुरवं राजन् सर्वभूतमनोहरम् । श्रुत्वा व्रजस्त्रियः सर्वा वर्णयन्त्योऽभिरेभिरे ॥ ६ ॥

## गोप्य ऊचुः

[redacted]

दृष्ट्वाऽऽतपे व्रजपशून् सहरामगोपैः संचारयन्तमनु वेणुमुदीरयन्तम् ।
प्रेमप्रवृद्ध उदितः कुसुमावलीभिः सख्युर्व्यधात् स्ववपुषाम्बुद आतपत्रम् ॥१६॥
पूर्णाः पुलिन्द्य उरुगायपदाब्जरागश्रीकुङ्कुमेन दयितास्तनमण्डितेन ।
तद्दर्शनस्मररुजस्तृणरूषितेन लिम्पन्त्य आननकुचेषु जहुस्तदाधिम् ॥१७॥
हन्तायमद्रिरबला हरिदासवर्यो यद् रामकृष्णचरणस्पर्शप्रमोदः ।
मानं तनोति सहगोगणयोस्तयोर्यत् पानीयसूयवसकन्दरकन्दमूलैः ॥१८॥
गा गोपकैरनुवनं नयतोरुदारवेणुस्वनैः कलपदैस्तनुभृत्सु सख्यः ।
अस्पन्दनं गतिमतां पुलकस्तरूणां निर्योगपाशकृतलक्षणयोर्विचित्रम् ॥१९॥
एवंविधा भगवतो या वृन्दावनचारिणः । वर्णयन्त्यो मिथो गोप्यः क्रीडास्तन्मयतां ययुः ॥२०॥

इति श्रीमद्भागवते महापुराणे पारमहंस्यां संहितायां दशमस्कन्धे पूर्वार्धे वेणुगीतं नामैकविंशतितमोऽध्यायः ।२१।

## अथ द्वाविंशतितमोऽध्यायः

### श्रीशुक उवाच

### श्रीभगवानुवाच

भवत्यो यदि मे दास्यो मयोक्तं वा करिष्यथ । अत्रागत्य स्ववासांसि प्रतीच्छन्तु शुचिस्मिताः ।१६।
ततो जलाशयात् सर्वा दारिकाः शीतवेपिताः । पाणिभ्यां योनिमाच्छाद्य प्रोत्तेरुः शीतकर्शिताः ।१७।
भगवानाहता वीक्ष्य शुद्धभावप्रसादितः । स्कन्धे निधाय वासांसि प्रीतः प्रोवाच सस्मितम् ।१८।

यूयं विवस्त्रा यदपो धृतव्रता व्यगाहतैतत्तदु देवहेलनम् ।
बद्ध्वाञ्जलिं मूर्ध्न्यपनुत्तयेंऽहसः कृत्वा नमोऽधो वसनं प्रगृह्यताम् ॥ १९ ॥
इत्यच्युतेनाभिहिता व्रजाबला मत्वा विवस्त्राप्लवनं व्रतच्युतिम् ।
तत्पूर्तिकामास्तदशेषकर्मणां साक्षात्कृतं नेमुरवद्यमृग् यतः ॥ २० ॥

तास्तथावनता दृष्ट्वा भगवान् देवकीसुतः । वासांसि ताभ्यःप्रायच्छत् करुणस्तेन तोषितः ॥२१॥

दृढं प्रलब्धास्त्रपया च हापिताः प्रस्तोभिताः क्रीडनवच्च कारिताः ।
वस्त्राणि चैवापहृतान्यथाप्यमुं ता नाभ्यसूयन् प्रियसङ्गनिर्वृताः ॥ २२ ॥

परिधाय स्ववासांसि प्रेष्ठसङ्गमसज्जिताः । गृहीतचित्ता नो चेलुस्तस्मिँल्लज्जायितेक्षणाः ॥२३॥
तासां विज्ञाय भगवान् स्वपादस्पर्शकाम्यया ।

# अथ त्रयोविंशतितमोऽध्यायः

## गोपा ऊचुः

राम राम महावीर्य कृष्ण दुष्टनिबर्हण । एषा वै बाधते क्षुन्नस्तच्छान्तिं कर्तुमर्हथः ॥ १ ॥

## श्रीशुक उवाच

इति विज्ञापितो गोपैर्भगवान् देवकीसुतः । भक्ताया विप्रभार्यायाः प्रसीदन्निदमब्रवीत् ॥ २ ॥
प्रयात देवयजनं ब्राह्मणा ब्रह्मवादिनः । सत्रमाङ्गिरसं नाम ह्यासते स्वर्गकाम्यया ॥ ३ ॥
तत्र गत्वौदनं गोपा याचतास्मद्विसर्जिताः । कीर्तयन्तो भगवत आर्यस्य मम चाभिधाम् ॥ ४ ॥
इत्यादिष्टा भगवता गत्वायाचन्त ते तथा । कृताञ्जलिपुटा विप्रान् दण्डवत् पतिता भुवि ॥ ५ ॥
हे भूमिदेवाः शृणुत कृष्णस्यादेशकारिणः । प्राप्ताञ्जानीत भद्रं वो गोपान् नो रामचोदितान् ।६।
गाश्चारयन्तावविदूर ओदनं रामाच्युतौ वो लषतो बुभुक्षितौ ।
तयोर्द्विजा ओदनमर्थिनोर्यदि श्रद्धा च वो यच्छत धर्मवित्तमाः ॥ ७ ॥
दीक्षायाः पशुसंस्थायाः सौत्रामण्याश्च सत्तमाः । अन्यत्र दीक्षितस्यापि नान्नमश्नन् हि दुष्यति ॥८॥

तास्तथा त्यक्तसर्वाशाः प्राप्ता आत्मदिदृक्षया । विज्ञायाखिलदृग्द्रष्टा प्राह प्रहसिताननः ॥२४॥
स्वागतं वो महाभागा आस्यतां करवाम किम् । यन्नो दिदृक्षया प्राप्ता उपपन्नमिदं हि वः ॥२५॥
नन्वद्धा मयि कुर्वन्ति कुशलाः स्वार्थदर्शनाः । अहैतुक्यव्यवहितां भक्तिमात्मप्रिये यथा ॥२६॥
प्राणबुद्धिमनःस्वात्मदारापत्यधनादयः । यत्संपर्कात् प्रिया आसंस्ततः को न्वपरः प्रियः ।२७।
तद् यात देवयजनं पतयो वो द्विजातयः । स्वसत्रं पारयिष्यन्ति युष्माभिर्गृहमेधिनः ॥२८॥

### पत्न्य ऊचुः

मैवं विभोऽर्हति भवान् गदितुं नृशंसं सत्यं कुरुष्व निगमं तव पादमूलम् ।
प्राप्ता वयं तुलसिदाम पदावसृष्टं केशैर्निवोढुमतिलङ्घ्य समस्तबन्धून् ॥२९॥
गृह्णन्ति नो न पतयः पितरौ सुता वा न भ्रातृबन्धुसुहृदः कुत एव चान्ये ।
तस्माद् भवत्प्रपदयोः पतितात्मनां नो नान्या भवेद् गतिररिन्दम तद् विधेहि ॥३०॥

### श्रीभगवानुवाच

पतयो नाभ्यसूयेरन् पितृभ्रातृसुतादयः । लोकाश्च वो मयोपेता देवा अप्यनुमन्वते ॥३१॥

[redacted]

देशः कालः पृथग्द्रव्यं मन्त्रतन्त्रर्त्विजोऽग्नयः । देवता यजमानश्च क्रतुर्धर्मश्च यन्मयः ॥४७॥
स एष भगवान् साक्षाद् विष्णुर्योगेश्वरेश्वरः । जातो यदुष्वित्यशृण्म ह्यपि मूढा न विद्महे ॥४८॥
अहो वयं धन्यतमा येषां नस्तादृशीः स्त्रियः । भक्त्या यासां मतिर्जाता अस्माकं निश्चला हरौ॥४९॥
नमस्तुभ्यं भगवते कृष्णायाकुण्ठमेधसे । यन्मायामोहितधियो भ्रमामः कर्मवर्त्मसु ॥५०॥
स वै न आद्यः पुरुषः स्वमायामोहितात्मनाम् । अविज्ञातानुभावानां क्षन्तुमर्हत्यतिक्रमम् ॥५१॥
इति स्वाघमनुस्मृत्य कृष्णे ते कृतहेलनाः । दिदृक्षवोऽप्यच्युतयोः कंसाद् भीता न चाचलन् ५२

इति श्रीमद्भागवते महापुराणे पारमहंस्यां संहितायां दशमस्कन्धे पूर्वार्धे यज्ञपत्न्युद्धरणं नाम
त्रयोविंशतितमोऽध्यायः ॥ २३ ॥

## अथ चतुर्विंशतितमोऽध्यायः

### श्रीशुक उवाच

स्वभावतन्त्रो हि जनः स्वभावमनुवर्तते । स्वभावस्थमिदं सर्वं सदेवासुरमानुषम् ॥१६॥
देहानुच्चावचाञ्जन्तुः प्राप्योत्सृजति कर्मणा । शत्रुर्मित्रमुदासीनः कर्मैव गुरुरीश्वरः ॥१७॥
तस्मात् संपूजयेत् कर्म स्वभावस्थः स्वकर्मकृत् । अञ्जसा येन वर्तेत तदेवास्य हि दैवतम् ॥१८॥
आजीव्यैकतरं भावं यस्त्वन्यमुपजीवति । न तस्माद् विन्दते क्षेमं जारं नार्यसती यथा ॥१९॥
वर्तेत ब्रह्मणा विप्रो राजन्यो रक्षया भुवः । वैश्यस्तु वार्तया जीवेच्छूद्रस्तु द्विजसेवया ॥२०॥
कृषिवाणिज्यगोरक्षा कुसीदं तुर्यमुच्यते । वार्ता चतुर्विधा तत्र वयं गोवृत्तयोऽनिशम् ॥२१॥
सत्त्वं रजस्तम इति स्थित्युत्पत्त्यन्तहेतवः । रजसोत्पद्यते विश्वमन्योन्यं विविधं जगत् ॥२२॥
रजसा चोदिता मेघा वर्षन्त्यम्बूनि सर्वतः । प्रजास्तैरेव सिद्ध्यन्ति महेन्द्रः किं करिष्यति॥२३॥
न नः पुरो जनपदा न ग्रामा न गृहा वयम् । नित्यं वनौकसस्तात वनशैलनिवासिनः ॥२४॥
तस्माद् गवां ब्राह्मणानामद्रेश्चारभ्यतां मखः । य इन्द्रयागसम्भारास्तैरयं साध्यतां मखः ॥२५॥
पच्यतां विविधाः पाकाः सूपान्ताः पायसादयः । संयावापूपशष्कुल्यः सर्वदोहश्च गृह्यताम् ॥२६॥
हूयन्तामग्नयः सम्यग् ब्राह्मणैर्ब्रह्मवादिभिः । अन्नं बहुविधं तेभ्यो देयं वो धेनुदक्षिणाः ॥२७॥

गणं सांवर्तकं नाम मेघानां चान्तकारिणाम् । इन्द्रः प्राचोदयत् क्रुद्धो वाक्यं चाहेशमान्युत॥ २ ॥
अहो श्रीमदमाहात्म्यं गोपानां काननौकसाम् । कृष्णं मर्त्यमुपाश्रित्य ये चक्रुर्देवहेलनम् ॥ ३ ॥
यथाहढैः कर्ममयैः क्रतुभिर्नामनौनिभैः । विद्यामान्वीक्षिकीं हित्वा तितीर्षन्ति भवार्णवम् ।४।
वाचालं बालिशं स्तब्धमज्ञं पण्डितमानिनम् । कृष्णं मर्त्यमुपाश्रित्य गोपा मे चक्रुरप्रियम् ॥ ५ ॥
एषां श्रियावलिप्तानां कृष्णेनाध्मायितात्मनाम् । धुनुत श्रीमदस्तम्भं पशून् नयत् संक्षयम् ॥ ६ ॥
अहं चैरावतं नागमारुह्यानुव्रजे व्रजम् । मरुद्गणैर्महावीर्यैर्नन्दगोष्ठजिघांसया ॥ ७ ॥

## श्रीशुक उवाच

इत्थं मघवताऽऽज्ञप्ता मेघा निर्मुक्तबन्धनाः । नन्दगोकुलमासारैः पीडयामासुरोजसा ॥ ८ ॥
विद्योतमाना विद्युद्भिः स्तनन्तः स्तनयित्नुभिः । तीव्रैर्मरुद्गणैर्नुन्ना ववृषुर्जलशर्कराः ॥ ९ ॥
स्थूणास्थूला वर्षधारा मुञ्चत्स्वभ्रेष्वभीक्ष्णशः । जलौघैः प्लाव्यमाना भूर्नादृश्यत नतोन्नतम् ॥१०॥

[redacted]

तं प्रेमवेगान्निभृता व्रजौकसो यथा समीयुः परिरम्भणादिभिः ।
गोप्यश्च सस्नेहमपूजयन् मुदा दध्यक्षताद्भिर्युयुजुः सदाशिषः ॥२९॥
यशोदा रोहिणी नन्दो रामश्च बलिनां वरः । कृष्णमालिङ्ग्य युयुजुराशिषः स्नेहकातराः ॥३०॥
दिवि देवगणाः साध्याः सिद्धगन्धर्वचारणाः । तुष्टुवुर्मुमुचुस्तुष्टाः पुष्पवर्षाणि पार्थिव ॥३१॥
शङ्खदुन्दुभयो नेदुर्दिवि देवप्रणोदिताः । जगुर्गन्धर्वपतयस्तुम्बुरुप्रमुखा नृप ॥३२॥
ततोऽनुरक्तैः पशुपैः परिश्रितो राजन् स गोष्ठं सबलोऽव्रजद्धरिः ।
तथाविधान्यस्य कृतानि गोपिका गायन्त्य ईयुर्मुदिता हृदिस्पृशः ॥३३॥

इति श्रीमद्भागवते महापुराणे पारमहंस्यां संहितायां दशमस्कन्धे पूर्वार्धे पञ्चविंशतितमोऽध्यायः ॥ २५ ॥

## अथ षड्विंशतितमोऽध्यायः

### श्रीशुक उवाच

एवंविधानि कर्माणि गोपाः कृष्णस्य वीक्ष्य ते । अतद्वीर्यविदः प्रोचुः समभ्येत्य सुविस्मिताः॥ १ ॥

[redacted]

एष वः श्रेय आधास्यद् गोपगोकुलनन्दनः । अनेन सर्वदुर्गाणि यूयमञ्जस्तरिष्यथ ॥१९॥
पुरानेन व्रजपते साधवो दस्युपीडिताः । अराजके रक्ष्यमाणा जिग्युर्दस्यून् समेधिताः॥२०॥
य एतस्मिन् महाभागाः प्रीतिं कुर्वन्ति मानवाः । नारयोऽभिभवन्त्येतान् विष्णुपक्षानिवासुराः।२१।
तस्मान्नन्द कुमारोऽयं नारायणसमो गुणैः । श्रिया कीर्त्यानुभावेन तत्कर्मसु न विस्मयः ॥२२॥
इत्यद्धा मां समादिश्य गर्गे च स्वगृहं गते । मन्ये नारायणस्यांशं कृष्णमक्लिष्टकारिणम् ॥२३॥
इति नन्दवचः श्रुत्वा गर्गगीतं व्रजौकसः । मुदिता नन्दमानर्चुः कृष्णं च गतविस्मयाः॥२४॥

देवे वर्षति यज्ञविप्लवरुषा वज्राश्मपर्षानिलैः
सीदत्पालपशुस्त्रि आत्मशरणं दृष्ट्वानुकम्प्युत्स्मयन् ।
उत्पाट्यैककरेण शैलमबलो लीलोच्छिलीन्ध्रं यथा
बिभ्रद् गोष्ठमपान्महेन्द्रमदभित् प्रीयान्न इन्द्रो गवाम् ॥ २५ ॥

[redacted]

नमस्तुभ्यं भगवते पुरुषाय महात्मने । वासुदेवाय कृष्णाय सात्वतां पतये नमः ॥१०॥
स्वच्छन्दोपात्तदेहाय विशुद्धज्ञानमूर्तये । सर्वस्मै सर्वबीजाय सर्वभूतात्मने नमः ॥११॥
मयेदं भगवन् गोष्ठनाशायासारवायुभिः । चेष्टितं विहते यज्ञे मानिना तीव्रमन्युना ॥१२॥
त्वयेशानुगृहीतोऽस्मि ध्वस्तस्तम्भो वृथोद्यमः । ईश्वरं गुरुमात्मानं त्वामहं शरणं गतः ॥१३॥

### श्रीशुक उवाच

एवं संकीर्तितः कृष्णो मघोना भगवानमुम् । मेघगम्भीरया वाचा प्रहसन्निदमब्रवीत् ॥१४॥

### श्रीभगवानुवाच

मया तेऽकारि मघवन् मखभङ्गोऽनुगृह्णता । मदनुस्मृतये नित्यं मत्तस्येन्द्रश्रिया भृशम् ॥१५॥
मामैश्वर्यश्रीमदान्धो दण्डपाणिं न पश्यति । तं भ्रंशयामि सम्पद्भ्यो यस्य चेच्छाम्यनुग्रहम्।१६।
गम्यतां शक्र भद्रं वः क्रियतां मेऽनुशासनम् । स्थीयतां स्वाधिकारेषु युक्तैर्वः स्तम्भवर्जितैः ॥१७॥
अथाह सुरभिः कृष्णमभिवन्द्य मनस्विनी । स्वसन्तानैरुपामन्त्र्य गोपरूपिणमीश्वरम् ॥१८॥

### सुरभिरुवाच

कृष्ण कृष्ण महायोगिन् विश्वात्मन् विश्वसम्भव । भवता लोकनाथेन सनाथा वयमच्युत ॥१९॥
त्वं नः परमकं दैवं त्वं न इन्द्रो जगत्पते । भवाय भव गोविप्रदेवानां ये च साधवः ॥२०॥

तं गृहीत्वानयद् भृत्यो वरुणस्यासुरोऽन्तिकम् । अविज्ञायासुरीं वेलां प्रविष्टमुदकं निशि ॥ २ ॥
चुक्रुशुस्तमपश्यन्तः कृष्ण रामेति गोपकाः । भगवांस्तदुपश्रुत्य पितरं वरुणाहृतम् ।
तदन्तिकं गतो राजन् स्वानामभयदो विभुः ॥ ३ ॥
प्राप्तं वीक्ष्य हृषीकेशं लोकपालः सपर्यया । महत्या पूजयित्वाऽऽह तद्दर्शनमहोत्सवः ॥ ४ ॥

### वरुण उवाच

अद्य मे निभृतो देहोऽद्यैवार्थोऽधिगतः प्रभो । त्वत्पादभाजो भगवन्नवापुः पारमध्वनः ॥ ५ ॥
नमस्तुभ्यं भगवते ब्रह्मणे परमात्मने । न यत्र श्रूयते माया लोकसृष्टिविकल्पना ॥ ६ ॥
अजानता मामकेन मूढेनाकार्यवेदिना । आनीतोऽयं तव पिता तद् भवान् क्षन्तुमर्हति॥७॥
ममाप्यनुग्रहं कृष्ण कर्तुमर्हस्यशेषदृक् । गोविन्द नीयतामेष पिता ते पितृवत्सल ॥ ८ ॥

[redacted]

दुहन्त्योऽभिययुः काश्चिद् दोहं हित्वा समुत्सुकाः । पयोऽधिश्रित्य संयावमनुद्वास्यापरा ययुः ॥५॥
परिवेषयन्त्यस्तद्धित्वा पाययन्त्यः शिशून् पयः । शुश्रूषन्त्यः पतीन् काश्चिदश्नन्त्योऽपास्य भोजनम् ॥
लिम्पन्त्यः प्रमृजन्त्योऽन्या अञ्जन्त्यः काश्च लोचने । व्यत्यस्तवस्त्राभरणाः काश्चित् कृष्णान्तिकं ययुः७
ता वार्यमाणाः पतिभिः पितृभिर्भ्रातृबन्धुभिः । गोविन्दापहृतात्मानो न न्यवर्तन्त मोहिताः ॥ ८ ॥
अन्तर्गृहगताः काश्चिद् गोप्योऽलब्धविनिर्गमाः । कृष्णं तद्भावनायुक्ता दध्युर्मीलितलोचनाः ॥ ९ ॥
दुःसहप्रेष्ठविरहतीव्रतापधुताशुभाः । ध्यानप्राप्ताच्युताश्लेषनिर्वृत्या क्षीणमङ्गलाः ॥१०॥
तमेव परमात्मानं जारबुद्ध्यापि संगताः । जहुर्गुणमयं देहं सद्यः प्रक्षीणबन्धनाः ॥११॥

### राजोवाच

कृष्णं विदुः परं कान्तं न तु ब्रह्मतया मुने । गुणप्रवाहोपरमस्तासां गुणधियां कथम् ॥१२॥

### श्रीशुक उवाच

उक्तं पुरस्तादेतत्ते चैद्यः सिद्धिं यथा गतः । द्विषन्नपि हृषीकेशं किमुताधोक्षजप्रियाः ॥१३॥
नृणां निःश्रेयसार्थाय व्यक्तिर्भगवतो नृप । अव्य

कृत्वा मुखान्यव शुचः श्वसनेन शुष्यद्बिम्बाधराणि चरणेन भुवं लिखन्त्यः ।
अस्रैरुपात्तमषिभिः कुचकुङ्कुमानि तस्थुर्मृजन्त्य उरुदुःखभराः स्म तूष्णीम् ॥२९॥
प्रेष्ठं प्रियेतरमिव प्रतिभाषमाणं कृष्णं तदर्थविनिवर्तितसर्वकामाः ।
नेत्रे विमृज्य रुदितोपहते स्म किञ्चित्संरम्भगद्गदगिरोऽब्रुवतानुरक्ताः ॥३०॥

### गोप्य ऊचुः

मैवं विभोऽर्हति भवान् गदितुं नृशंसं संत्यज्य सर्वविषयांस्तव पादमूलम् ।
भक्ता भजस्व दुरवग्रह मा त्यजास्मान् देवो यथाऽऽदिपुरुषो भजते मुमुक्षून् ॥३१॥
यत्पत्यपत्यसुहृदामनुवृत्तिरङ्ग स्त्रीणां स्वधर्म इति धर्मविदा त्वयोक्तम् ।
अस्त्वेवमेतदुपदेशपदे त्वयीशे प्रेष्ठो भवांस्तनुभृतां किल बन्धुरात्मा ॥३२॥
कुर्वन्ति हि त्वयि रतिं कुशलाः स्व आत्मन् नित्यप्रिये पतिसुतादिभिरार्तिदैः किम् ।
तन्नः प्रसीद परमेश्वर मा स्म छिन्द्या आशां भृतां त्वयि चिरादरविन्दनेत्र ॥३३॥
चित्तं सुखेन भवतापहृतं गृहेषु यन्निर्विशत्युत करावपि गृह्यकृत्ये ।

[redacted]

ताभिः समेताभिरुदारचेष्टितः प्रियेक्षणोत्फुल्लमुखीभिरच्युतः ।
उदारहासद्विजकुन्ददीधितिर्व्यरोचतैणाङ्क इवोडुभिर्वृतः ॥४३॥
उपगीयमान उद्गायन् वनिताशतयूथपः । मालां बिभ्रद् वैजयन्तीं व्यचरन्मण्डयन् वनम् ।४४।
नद्याः पुलिनमाविश्य गोपीभिर्हिमवालुकम् । रेमे तत्तरलानन्दकुमुदामोदवायुना ॥४५॥
बाहुप्रसारपरिरम्भकरालकोरुनीवीस्तनालभननर्मनखाग्रपातैः ।
क्ष्वेल्यावलोकहसितैर्व्रजसुन्दरीणामुत्तम्भयन् रतिपतिं रमयाञ्चकार ॥४६॥
एवं भगवतः कृष्णाल्लब्धमाना महात्मनः । आत्मानं मेनिरे स्त्रीणां मानिन्योऽभ्यधिकं भुवि।४७।
तासां तत् सौभगमदं वीक्ष्य मानं च केशवः । प्रशमाय प्रसादाय तत्रैवान्तरधीयत ॥४८॥

इति श्रीमद्भागवते महापुराणे पारमहंस्यां संहितायां दशमस्कन्धे पूर्वार्धे भगवतो

[redacted]

बाहुं प्रियांस उपधाय गृहीतपद्मो रामानुजस्तुलसिकालिकुलैर्मदान्धैः ।
अन्वीयमान इह वस्तरवः प्रणामं किं वाभिनन्दति चरन् प्रणयावलोकैः ॥ १२ ॥
पृच्छतेमा लता बाहूमप्याश्लिष्टा वनस्पतेः । नूनं तत्करजस्पृष्टा बिभ्रत्युत्पुलकान्यहो ॥१३॥
इत्युन्मत्तवचो गोप्यः कृष्णान्वेषणकातराः । लीला भगवतस्तास्ता ह्यनुचक्रुस्तदात्मिकाः ॥१४॥
कस्याश्चित् पूतनायन्त्याः कृष्णायन्त्यपिबत् स्तनम् । तोकायित्वा रुदत्यन्या पदाहञ्छकटायतीम् १५
दैत्यायित्वा जहारान्यामेका कृष्णार्भभावनाम् । रिङ्गयामास काप्यङ्घ्री कर्षन्ती घोषनिःस्वनैः॥ १६॥
कृष्णरामायिते द्वे तु गोपायन्त्यश्च काश्चन । वत्सायतीं हन्ति चान्या तत्रैका तु बकायतीम्॥ १७॥
आहूय दूरगा यद्वत् कृष्णस्तमनुकुर्वतीम् । वेणुं क्वणन्तीं क्रीडन्तीमन्याः शंसन्ति साध्विति। १८।
कस्यांचित् स्वभुजं न्यस्य चलन्त्याहापरा ननु । कृष्णोऽहं पश्यत गतिं ललितामिति तन्मनाः ॥१९॥
मा भैष्ट वातवर्षाभ्यां तत्त्राणं विहितं मया । इत्युक्त्वैकेन हस्तेन यतन्त्युन्निदधेऽम्बरम्॥२०॥
आरुह्यैका पदाऽऽक्रम्य शिरस्याहापरां नृप । दुष्टाहे गच्छ जातोऽहं खलानां ननु दण्डधृक्॥२१॥
तत्रैकोवाच हे गोपा दावाग्निं पश्यतोल्बणम् । चक्षूंष्याश्वपिदध्वं वो विधास्ये क्षेममञ्जसा॥२२॥

[redacted]

एवमुक्तः प्रियामाह स्कन्ध आरुह्यतामिति । ततश्चान्तर्दधे कृष्णः सा वधूरन्वतप्यत ॥३९॥
हा नाथ रमण प्रेष्ठ क्वासि क्वासि महाभुज । दास्यास्ते कृपणाया मे सखे दर्शय सन्निधिम् ॥४०॥
अन्विच्छन्त्यो भगवतो मार्गं गोप्योऽविदूरतः । ददृशुः प्रियविश्लेषमोहितां दुःखितां सखीम् ॥४१॥
तया कथितमाकर्ण्य मानप्राप्तिं च माधवात् । अवमानं च दौरात्म्याद् विस्मयं परमं ययुः ॥४२॥
ततोऽविशन् वनं चन्द्रज्योत्स्ना यावद् तिभाव्यते । तमः प्रविष्टमालक्ष्य ततो निववृतुः स्त्रियः ॥४३॥
तन्मनस्कास्तदालापास्तद्विचेष्टास्तदात्मिकाः । तद्गुणानेव गायन्त्यो नात्मागाराणि सस्मरुः ॥४४॥
पुनः पुलिनमागत्य कालिन्द्याः कृष्णभावनाः । समवेता जगुः कृष्णं तदागमनकाङ्क्षिताः ॥४५॥

इति श्रीमद्भागवते महापुराणे पारमहंस्यां संहितायां दशमस्कन्धे पूर्वार्धे रासक्रीडायां कृष्णान्वेषणं
नाम त्रिंशत्तमोऽध्यायः ॥ ३० ॥

## अथैकत्रिंशत्तमोऽध्यायः

[redacted]

प्रहसितं प्रिय प्रेमवीक्षणं विहरणं च ते ध्यानमङ्गलम् ।
रहसि संविदो या हृदिस्पृशः कुहक नो मनः क्षोभयन्ति हि ॥१०॥
चलसि यद् व्रजाच्चारयन् पशून् नलिनसुन्दरं नाथ ते पदम् ।
शिलतृणाङ्कुरैः सीदतीति नः कलिलतां मनः कान्त गच्छति ॥११॥
दिनपरिक्षये नीलकुन्तलैर्वनरुहाननं बिभ्रदावृतम् ।
घनरजस्वलं दर्शयन् मुहुर्मनसि नः स्मरं वीर यच्छसि ॥१२॥
प्रणतकामदं पद्मजार्चितं धरणिमण्डनं ध्येयमापदि ।
चरणपङ्कजं शन्तमं च ते रमण नः स्तनेष्वर्पयाधिहन् ॥१३॥
सुरतवर्धनं शोकनाशनं स्वरितवेणुना सुष्ठु चुम्बितम् ।
इतररागविस्मारणं नृणां वितर वीर नस्तेऽधरामृतम् ॥१४॥
अटति यद् भवानह्नि काननं त्रुटिर्युगायते त्वामपश्यताम् ।
कुटिलकुन्तलं श्रीमुखं च ते जड उदीक्षतां पक्ष्मकृद् दृशाम् ॥१५॥
पतिसुतान्वयभ्रातृबान्धवानतिविलङ्घ्य तेऽन्त्यच्युतागताः ।
गतिविदस्तवोद्गीतमोहिताः कितव योषितः कस्त्यजेन्निशि ॥१६॥
रहसि संविदं हृच्छयोदयं प्रहसिताननं प्रेमवीक्षणम् ।
बृहदुरः श्रियो वीक्ष्य धाम ते मुहुरतिस्पृहा मुह्यते मनः ॥१७॥
व्रजवनौकसां व्यक्तिरङ्ग ते वृजिनहन्त्र्यलं विश्वमङ्गलम् ।
त्यज मनाक् च नस्त्वत्स्पृहात्मनां स्वजनहृद्रुजां यन्निषूदनम् ॥१८॥
यत्ते सुजातचरणाम्बुरुहं स्तनेषु भीताः शनैः प्रिय दधीमहि कर्कशेषु ।
तेनाटवीमटसि तद् व्यथते न किंस्वित् कूर्पादिभिर्भ्रमति धीर्भवदायुषां नः ॥१९॥

इति श्रीमद्भागवते महापुराणे पारमहंस्यां संहितायां दशमस्कन्धे पूर्वार्धे रासक्रीडायां गोपीगीतं नामैकत्रिंशत्तमोऽध्यायः ॥ ३१ ॥

## अथ द्वात्रिंशत्तमोऽध्यायः

एका भ्रुकुटिमाबध्य प्रेमसंरम्भविह्वला । घ्नतीवैक्षत् कटाक्षेपैः संदष्टदशनच्छदा ॥ ६ ॥
अपरानिमिषद्दृग्भ्यां जुषाणा तन्मुखाम्बुजम् । आपीतमपि नातृप्यत् सन्तस्तच्चरणं यथा ॥ ७ ॥
तं काचिन्नेत्ररन्ध्रेण हृदिकृत्य निमील्य च । पुलकाङ्ग्युपगुह्यास्ते योगीवानन्दसंप्लुता ॥ ८ ॥
सर्वास्ताः केशवालोकपरमोत्सवनिर्वृताः । जहुर्विरहजं तापं प्राज्ञं प्राप्य यथा जनाः ॥ ९ ॥
ताभिर्विधूतशोकाभिर्भगवानच्युतो वृतः । व्यरोचताधिकं तात पुरुषः शक्तिभिर्यथा ॥१०॥
ताः समादाय कालिन्द्या निर्विश्य पुलिनं विभुः । विकसत्कुन्दमन्दारसुरभ्यनिलषट्पदम् ॥११॥
शरच्चन्द्रांशुसंदोहध्वस्तदोषातमः शिवम् । कृष्णाया हस्ततरलाचितकोमलवालुकम् ॥१२॥

तद्दर्शनाह्लादविधूतहृद्रुजो मनोरथान्तं श्रुतयो यथा ययुः ।
स्वैरुत्तरीयैः कुचकुङ्कुमाङ्कितैरचीक्लृपन्नासनमात्मबन्धवे ॥१३॥
तत्रोपविष्टो भगवान् स ईश्वरो योगेश्वरान्तर्हृदि कल्पितासनः ।

[redacted]

तत्रारभत गोविन्दो रासक्रीडामनुव्रतैः । स्त्रीरत्नैरन्वितः प्रीतैरन्योन्याबद्धबाहुभिः ॥ २ ॥
रासोत्सवः संप्रवृत्तो गोपीमण्डलमण्डितः । योगेश्वरेण कृष्णेन तासां मध्ये द्वयोर्द्वयोः ।
प्रविष्टेन गृहीतानां कण्ठे स्वनिकटं स्त्रियः ॥ ३ ॥
यं मन्येरन् नभस्तावद् विमानशतसङ्कुलम् । दिवौकसां सदाराणामौत्सुक्यापहृतात्मनाम् ॥ ४ ॥
ततो दुन्दुभयो नेदुर्निपेतुः पुष्पवृष्टयः । जगुर्गन्धर्वपतयः सस्त्रीकास्तद्यशोऽमलम् ॥ ५ ॥
वलयानां नूपुराणां किङ्किणीनां च योषिताम् । सप्रियाणामभूच्छब्दस्तुमुलो रासमण्डले ॥ ६ ॥
तत्रातिशुशुभे ताभिर्भगवान् देवकीसुतः । मध्ये मणीनां हैमानां महामरकतो यथा ॥ ७ ॥
पादन्यासैर्भुजविधुतिभिः सस्मितैर्भ्रूविलासैर्भज्यन्मध्यैश्चलकुचपटैः कुण्डलैर्गण्डलोलैः ।
स्विद्यन्मुख्यः कबररशनाग्रन्थयः कृष्णवध्वो गायन्त्यस्तं तडित इव ता मेघचक्रे विरेजुः ॥ ८ ॥
उच्चैर्जगुर्नृत्यमाना रक्तकण्ठ्यो रतिप्रियाः । कृष्णाभिमर्शमुदिता यद्गीतेनेदमावृतम् ॥ ९ ॥
काचित् समं मुकुन्देन स्वरज

[redacted]

ताभिर्युतः श्रममपोहितुमङ्गसङ्गघृष्टस्रजः स कुचकुङ्कुमरञ्जितायाः ।
गन्धर्वपालिभिरनुद्रुत आविशद् वाः श्रान्तो गजीभिरिभराडिव भिन्नसेतुः ॥ २३ ॥
सोऽम्भस्यलं युवतिभिः परिषिच्यमानः प्रेम्णेक्षितः प्रहसतीभिरितस्ततोऽङ्ग ।
वैमानिकैः कुसुमवर्षिभिरीड्यमानो रेमे स्वयं स्वरतिरत्र गजेन्द्रलीलः ॥ २४ ॥
ततश्च कृष्णोपवने जलस्थलप्रसूनगन्धानिलजुष्टदिक्तटे ।
चचार भृङ्गप्रमदागणावृतो यथा मदच्युद् द्विरदः करेणुभिः ॥ २५ ॥
एवं शशाङ्कांशुविराजिता निशाः स सत्यकामोऽनुरताबलागणः ।
सिषेव आत्मन्यवरुद्धसौरतः सर्वाः शरत्काव्यकथारसाश्रयाः ॥ २६ ॥

## राजोवाच

संस्थापनाय धर्मस्य प्रशमायेतरस्य च । अवतीर्णो हि भगवानंशेन जगदीश्वरः ॥२७॥
स कथं धर्मसेतूनां वक्ता कर्ताभिरक्षिता । प्रतीपमाचरद् ब्रह्मन् परदाराभिमर्शनम् ॥ २८ ॥
आप्तकामो यदुपतिः कृतवान् वै जुगुप्सितम् । किमभिप्राय एतं नः संशयं छिन्धि सुव्रत ॥२९॥

[redacted]

# अथ चतुस्त्रिंशत्तमोऽध्यायः

## श्रीशुक उवाच

एकदा देवयात्रायां गोपाला जातकौतुकाः । अनोभिरनडुद्युक्तैः प्रययुस्तेऽम्बिकावनम् ॥ १ ॥
तत्र स्नात्वा सरस्वत्यां देवं पशुपतिं विभुम् । आनर्चुरर्हणैर्भक्त्या देवीं च नृपतेऽम्बिकाम्॥ २ ॥
गावो हिरण्यं वासांसि मधु मध्वन्नमादृताः । ब्राह्मणेभ्यो ददुः सर्वे देवो नः प्रीयतामिति ॥ ३ ॥
ऊषुः सरस्वतीतीरे जलं प्राश्य धृतव्रताः । रजनीं तां महाभागा नन्दसुनन्दकादयः ॥ ४ ॥
कश्चिन्महानहिस्तस्मिन् विपिनेऽतिबुभुक्षितः । यदृच्छयाऽऽगतो नन्दं शयानमुरगोऽग्रसीत्॥ ५ ॥
स चुक्रोशाहिना ग्रस्तः कृष्ण कृष्ण महानयम् । सर्पो मां ग्रसते तात प्रपन्नं परिमोचय ॥ ६ ॥
तस्य चाक्रन्दितं श्रुत्वा गोपालाः सहसोत्थिताः । ग्रस्तं च दृष्ट्वा विभ्रान्ताः सर्पं विव्यधुरुल्मुकैः॥ ७ ॥
अलातैर्दह्यमानोऽपि नामुञ्चत्तमुरङ्गमः । तमस्पृशत् पदाभ्येत्य भगवान् सात्वतां पतिः॥८॥
स वै भगवतः श्रीमत्पादस्पर्शहताशुभः । भेजे सर्पवपुर्हित्वा रूपं विद्याधरार्चितम् ॥ ९ ॥

[redacted]

गोप्यस्तद्गीतमाकर्ण्य मूर्च्छिता नाविदन् नृप । स्रंसद्दुकूलमात्मानं स्रस्तकेशस्रजं ततः ॥२४॥
एवं विक्रीडतोः स्वैरं गायतोः संप्रमत्तवत् । शङ्खचूड इति ख्यातो धनदानुचरोऽभ्यगात् ।२५।
तयोर्निरीक्षतो राजंस्तन्नाथं प्रमदाजनम् । क्रोशन्तं कालयामास दिश्युदीच्यामशङ्कितः॥२६॥
क्रोशन्तं कृष्ण रामेति विलोक्य स्वपरिग्रहम् । यथा गा दस्युना ग्रस्ता भ्रातरावन्वधावताम्॥२७॥
मा भैष्टेत्यभयारावौ शालहस्तौ तरस्विनौ । आसेदतुस्तं तरसा त्वरितं गुह्यकाधमम् ॥२८॥
स वीक्ष्य तावनुप्राप्तौ कालमृत्यू इवोद्विजन् । विसृज्य स्त्रीजनं मूढः प्राद्रवज्जीवितेच्छया ॥२९॥
तमन्वधावद् गोविन्दो यत्र यत्र स धावति । जिहीर्षुस्तच्छिरोरत्नं तस्थौ रक्षन् स्त्रियो बलः॥३०॥
अविदूर इवाभ्येत्य शिरस्तस्य दुरात्मनः । जहार मुष्टिनैवाङ्ग सहचूडामणिं विभुः ॥३१॥

वनलतास्तरव आत्मनि विष्णुं व्यञ्जयन्त्य इव पुष्पफलाढ्याः ।
प्रणतभारविटपा मधुधाराः प्रेमहृष्टतनवः ससृजुः स्म ॥ ९ ॥
दर्शनीयतिलको वनमालादिव्यगन्धतुलसीमधुमत्तैः ।
अलिकुलैरलघुगीतमभीष्टमाद्रियन् यर्हि सन्धितवेणुः ॥ १० ॥
सरसि सारसहंसविहङ्गाश्चारुगीतहृतचेतस एत्य ।
हरिमुपासत ते यतचित्ता हन्त मीलितदृशो धृतमौनाः ॥ ११ ॥
सहबलः स्रगवतंसविलासः सानुषु क्षितिभृतो व्रजदेव्यः ।
हर्षयन् यर्हि वेणुरवेण जातहर्ष उपरम्भति विश्वम् ॥ १२ ॥
महदतिक्रमणशङ्कितचेता मन्दमन्दमनुगर्जति मेघः ।
सुहृदमभ्यवर्षत् सुमनोभिश्छायया च विदधत् प्रतपत्रम् ॥ १३ ॥

उत्सवं श्रमरुचापि दृशीनामुन्नयन् खुररजश्छुरितस्रक् ।
दित्सयैति सुहृदाशिष एष देवकीजठरभूरुडुराजः ॥ २३ ॥
मदविघूर्णितलोचन ईषन्मानदः स्वसुहृदां वनमाली ।
बदरपाण्डुवदनो मृदुगण्डं मण्डयन् कनककुण्डललक्ष्म्या ॥ २४ ॥
यदुपतिर्द्विरदराजविहारो यामिनीपतिरिवैष दिनान्ते ।
मुदितवक्त्र उपयाति दुरन्तं मोचयन् व्रजगवां दिनतापम् ॥ २५ ॥

### श्रीशुक उवाच

एवं व्रजस्त्रियो राजन् कृष्णलीला नु गायतीः । रेमिरेऽहःसु तच्चित्तास्तन्मनस्का महोदयाः ॥२६॥

इति श्रीमद्भागवते महापुराणे पारमहंस्यां संहितायां दशमस्कन्धे पूर्वार्धे वृन्दावनक्रीडायां गोपिकायुगलगीतं नाम पञ्चत्रिंशत्तमोऽध्यायः ॥ ३५ ॥

## अथ षट्त्रिंशत्तमोऽध्यायः

### श्रीशुक उवाच

अथ तर्ह्यागतो गोष्ठमरिष्टो वृषभासुरः । महीं महाककुत्कायः कम्पयन् खुरवि

अरिष्टे निहते दैत्ये कृष्णेनाद्भुतकर्मणा । कंसायाथाह भगवान् नारदो देवदर्शनः ॥१६॥
यशोदायाः सुतां कन्यां देवक्याः कृष्णमेव च । रामं च रोहिणीपुत्रं वसुदेवेन बिभ्यता ॥१७॥
न्यस्तौ स्वमित्रे नन्दे वै याभ्यां ते पुरुषा हताः । निशम्य तद् भोजपतिः कोपात् प्रचलितेन्द्रियः ।१८।
निशातमसिमादत्त वसुदेवजिघांसया । निवारितो नारदेन तत्सुतौ मृत्युमात्मनः ॥१९॥
ज्ञात्वा लोहमयैः पाशैर्बबन्ध सह भार्यया । प्रतियाते तु देवर्षौ कंस आभाष्य केशिनम् ॥२०॥
प्रेषयामास हन्येतां भवता रामकेशवौ । ततो मुष्टिकचाणूरशलतोशलकादिकान् ॥२१॥
अमात्यान् हस्तिपांश्चैव समाहूयाह भोजराट् । भो भो निशम्यतामेतद् वीरचाणूरमुष्टिकौ ॥२२॥
नन्दव्रजे किलासाते सुतावानकदुन्दुभेः । रामकृष्णौ ततो मह्यं मृत्युः किल निदर्शितः॥२३॥
भवद्भ्यामिह संप्राप्तौ हन्येतां मल्ललीलया । मञ्चाः क्रियन्तां विविधा मल्लरङ्गपरिश्रिताः ।
पौरा जानपदाः सर्वे पश्यन्तु स्वैरसंयुगम् ॥२४॥
महामात्र त्वया भद्र रङ्गद्वार्युपनीयताम् । द्विपः कुवलयापीडो जहि तेन ममाहितौ ॥२५॥
आरभ्यतां धनुर्यागश्चतुर्दश्यां यथाविधि । विशसन्तु पशून् मेध्यान् भूतराजाय मीढुषे ॥२६॥

[redacted]

## अथ सप्तत्रिंशत्तमोऽध्यायः

### श्रीशुक उवाच

केशी तु कंसप्रहितः खुरैर्महीं महाहयो निर्जरयन् मनोजवः ।
सटावधूताभ्रविमानसङ्कुलं कुर्वन् नभो हेषितभीषिताखिलः ॥ १ ॥
विशालनेत्रो विकटास्यकोटरो बृहद्गलो नीलमहाम्बुदोपमः ।
दुराशयः कंसहितं चिकीर्षुर्व्रजं स नन्दस्य जगाम कम्पयन् ॥ २ ॥
तं त्रासयन्तं भगवान् स्वगोकुलं तद्धेषितैर्वालविघूर्णिताम्बुदम् ।
आत्मानमाजौ मृगयन्तमग्रणीरुपाह्वयत् स व्यनदन्मृगेन्द्रवत् ॥ ३ ॥
स तं निशाम्याभिमुखो मुखेन खं पिबन्निवाभ्यद्रवदत्यमर्षणः ।
जघान पद्भ्यामरविन्दलोचनं दुरासदश्चण्डजवो दुरत्ययः ॥ ४ ॥
तद् वञ्चयित्वा तमधोक्षजो रुषा प्रगृह्य दोर्भ्यां परिविध्यपादयोः ।
सावज्ञमुत्सृज्य धनुःशतान्तरे यथोरगं तार्क्ष्यसुतो व्यवस्थितः ॥ ५ ॥
स लब्धसंज्ञः पुनरुत्थितो रुषा व्यादाय केशी तरसाऽऽपतद्धरिम् ।
सोऽप्यस्य वक्त्रे भुजमुत्त [redacted]

स्यमन्तकस्य च मणेरादानं सह भार्यया । मृतपुत्रप्रदानं च ब्राह्मणस्य स्वधामतः ॥१९॥
पौण्ड्रकस्य वधं पश्चात् काशिपुर्याश्च दीपनम् । दन्तवक्त्रस्य निधनं चैद्यस्य च महाक्रतौ ॥२०॥
यानि चान्यानि वीर्याणि द्वारकामावसन् भवान् । कर्ता द्रक्ष्याम्यहं तानि गेयानि कविभिर्भुवि ॥२१॥
अथ ते कालरूपस्य क्षपयिष्णोरमुष्य वै । अक्षौहिणीनां निधनं द्रक्ष्याम्यर्जुनसारथेः ॥२२॥

विशुद्धविज्ञानघनं स्वसंस्थया समाप्तसर्वार्थममोघवाञ्छितम् ।
स्वतेजसा नित्यनिवृत्तमायागुणप्रवाहं भगवन्तमीमहि ॥ २३ ॥
त्वामीश्वरं स्वाश्रयमात्ममायया विनिर्मिताशेषविशेषकल्पनम् ।
क्रीडार्थमद्यात्तमनुष्यविग्रहं नतोऽस्मि धुर्यं यदुवृष्णिसात्वताम् ॥ २४ ॥

### श्रीशुक उवाच

[redacted]

कंसो बताद्याकृत मेऽत्यनुग्रहं द्रक्ष्येऽङ्घ्रिपद्मं प्रहितोऽमुना हरेः ।
कृतावतारस्य दुरत्ययं तमः पूर्वेऽतरन् यन्नखमण्डलत्विषा ॥ ७ ॥
यदर्चितं ब्रह्मभवादिभिः सुरैः श्रिया च देव्या मुनिभिः ससात्वतैः ।
गोचारणायानुचरैश्चरद् वने यद् गोपिकानां कुचकुङ्कुमाङ्कितम् ॥ ८ ॥
द्रक्ष्यामि नूनं सुकपोलनासिकं स्मितावलोकारुणकञ्जलोचनम् ।
मुखं मुकुन्दस्य गुडालकावृतं प्रदक्षिणं मे प्रचरन्ति वै मृगाः ॥ ९ ॥
अप्यद्य विष्णोर्मनुजत्वमीयुषो भारावताराय भुवो निजेच्छया ।
लावण्यधाम्नो भवितोपलम्भनं मह्यं न न स्यात् फलमञ्जसा दृशः ॥१०॥
य ईक्षिताहंरहितोऽप्यसत्सतोः स्वतेजसापास्ततमोभिदाभ्रमः ।
स्वमाययाऽऽत्मन् रचितैस्तदीक्षया प्राणाक्षधीभिः सदनेष्वभीयते ॥११॥
यस्याखिलामीवहभिः सुमङ्गलैर्वाचो विमिश्रा गुणकर्मजन्मभिः ।

[redacted]

लब्धाङ्गसङ्गं प्रणतं कृताञ्जलिं मां वक्ष्यतेऽक्रूर ततेत्युरुश्रवाः ।
तदा वयं जन्मभृतो महीयसा नैवादृतो यो धिगमुष्य जन्म तत् ॥२१॥
न तस्य कश्चिद् दयितः सुहृत्तमो न चाप्रियो द्वेष्य उपेक्ष्य एव वा ।
तथापि भक्तान् भजते यथा तथा सुरद्रुमो यद्वदुपाश्रितोऽर्थदः ॥२२॥
किञ्चाग्रजो मावनतं यदूत्तमः स्मयन् परिष्वज्य गृहीतमञ्जलौ ।
गृहं प्रवेश्याप्तसमस्तसत्कृतं संप्रक्ष्यते कंसकृतं स्वबन्धुषु ॥२३॥

### श्रीशुक उवाच

इति सञ्चिन्तयन् कृष्णं श्वफल्कतनयोऽध्वनि । रथेन गोकुलं प्राप्तः सूर्यश्चास्तगिरिं नृप ॥२४॥

पदानि तस्याखिललोकपालकिरीटजुष्टामलपादरेणोः ।
ददर्श गोष्ठे क्षितिकौतुकानि विलक्षितान्यब्जयवाङ्कुशाद्यैः ॥२५॥
तद्दर्शनाह्लादविवृद्धसम्भ्रमः प्रेम्णोर्ध्वरोमाश्रुकलाकुलेक्षणः ।
रथादवस्कन्द्य स तेष्वचेष्टत प्रभोरमून्यङ्घ्रिरजांस्यहो इति ॥२६॥

देहंभृतामियानर्थो हित्वा दम्भं भियं शुचम् । संदेशाद्यो हरेर्लिङ्गदर्शनश्रवणादिभिः ॥२७॥
ददर्श कृष्णं रामं च व्रजे गोदोहनं गतौ । पीतनीलाम्बरधरौ शरदम्बुरुहेक्षणौ ॥२८॥
किशोरौ श्यामलश्वेतौ श्रीनिकेतौ बृहद्भुजौ । सुमुखौ सुन्दरवरौ बालद्विरदविक्रमौ ॥२९॥
ध्वजवज्राङ्कुशाम्भोजैश्चिह्नितैरङ्घ्रिभिर्व्रजम् । शोभयन्तौ महात्मानावनुक्रोशस्मितेक्षणौ ॥३०॥
उदाररुचिरक्रीडौ स्रग्विणौ वनमालिनौ । पुण्यगन्धानुलिप्ताङ्गौ स्नातौ विरजवाससौ ॥३१॥
प्रधानपुरुषावाद्यौ जगद्धेतू जगत्पती । अवतीर्णौ जगत्यर्थे स्वांशेन बलकेशवौ ॥३२॥
दिशो वितिमिरा राजन् कुर्वाणौ प्रभया स्वया । यथा मारकतः शैलो रौप्यश्च कनकाचितौ ॥३३॥
रथात्तूर्णमवप्लुत्य सोऽक्रूरः स्नेहविह्वलः । पपात चरणोपान्ते दण्डवद् रामकृष्णयोः ॥३४॥
भगवद्दर्शनाह्लादबाष्पपर्याकुलेक्षणः । पुलकाचिताङ्ग औत्कण्ठ्यात् स्वाख्याने नाशकन्नृप ॥
भगवांस्तमभिप्रेत्य रथाङ्गाङ्कितपाणिना । परिरेभेऽभ्युपाकृष्य प्रीतः प्रणतवत्सलः ॥३६॥
संकर्षणश्च प्रणतमुपगुह्य महामनाः । गृहीत्वा पाणिना पाणी अनयत् सानुजो गृहम् ३७
पृष्ट्वाथ स्वागतं तस्मै निवेद्य च वरासनम् । प्रक्षाल्य विधिवत् पादौ मधुपर्कार्हणमाहरत्॥३८॥
निवेद्य गां चातिथये संवाह्य श्रान्तमादृतः । अन्नं बहुगुणं मेध्यं श्रद्धयोपाहरद् विभुः ॥३९॥
तस्मै भुक्तवते प्रीत्या रामः परमधर्मवित् । मुखवासैर्गन्धमाल्यैः परां प्रीतिं व्यधात् पुनः॥४०॥
पप्रच्छ सत्कृतं नन्दः कथं स्थ निरनुग्रहे । कंसे जीवति दाशार्ह सौनपाला इवावयः ॥४१॥
योऽवधीत् स्वस्वसुस्तोकान् क्रोशन्त्या असुतृप् खलः । किं नु स्वित्तत्प्रजानां वः कुशलं विमृशामहे४२

इत्थं सूनृतया वाचा नन्देन सुसभाजितः । अक्रूरः परिपृष्टेन जहावध्वपरिश्रमम् ॥४३॥

इति श्रीमद्भागवते महापुराणे पारमहंस्यां संहितायां दशमस्कन्धे पूर्वार्धेऽक्रूरागमनं नामाष्टत्रिंशत्तमोऽध्यायः॥३८॥

## अथ एकोनचत्वारिंशत्तमोऽध्यायः

### श्रीशुक उवाच

सुखोपविष्टः पर्यङ्के रामकृष्णोरुमानितः । लेभे मनोरथान् सर्वान् पथि यान् स चकार ह ॥१॥
किमलभ्यं भगवति प्रसन्ने श्रीनिकेतने । तथापि तत्परा राजन् न हि वाञ्छन्ति किञ्चन ॥२॥
सायंतनाशनं कृत्वा भगवान् देवकीसुतः । सुहृत्सु वृत्तं कंसस्य पप्रच्छान्यच्चिकीर्षितम् ॥ ३ ॥

### श्रीभगवानुवाच

तात सौम्यागतः कच्चित् स्वागतं भद्रमस्तु वः । अपि स्वज्ञातिबन्धूनामनमीवमनामयम् ॥ ४ ॥
किं नु नः कुशलं पृच्छे एधमाने कुलामये । कंसे मातुलनाम्न्यङ्ग स्वानां नस्तत्प्रजासु च ॥ ५ ॥
अहो अस्मदभूद् भूरि पित्रोर्वृजिनमार्ययोः । यद्धेतोः पुत्रमरणं यद्धेतोर्बन्धनं तयोः ॥ ६ ॥
दिष्ट्याद्य दर्शनं स्वानां मह्यं वः सौम्य काङ्क्षितम् । संजातं वर्ण्यतां तात तवागमनकारणम् ॥ ७ ॥

### श्रीशुक उवाच

पृष्टो भगवता सर्वं वर्णयामास माधवः । वैरानुबन्धं यदुषु वसुदेववधोद्यमम् ॥ ८ ॥
यत्संदेशो यदर्थं वा दूतः संप्रेषितः स्वयम् । यदुक्तं नारदेनास्य स्वजन्मानकदुन्दुभेः ॥ ९ ॥
श्रुत्वाक्रूरवचः कृष्णो बलश्च परवीरहा । प्रहस्य नन्दं पितरं राज्ञाऽऽदिष्टं विजज्ञतुः ॥१०॥
गोपान् समादिशत् सोऽपि गृह्यतां सर्वगोरसः । उपायनानि गृह्णीध्वं युज्यन्तां शकटानि च ॥११॥
यास्यामः श्वो मधुपुरीं दास्यामो नृपते रसान् । द्रक्ष्यामः सुमहत् पर्व यान्ति जानपदाः किल ।
एवमाघोषयत् क्षत्त्रा नन्दगोपः स्वगोकुले ॥ १२ ॥
गोप्यस्तास्तदुपश्रुत्य बभूवुर्व्यथिता भृशम् । रामकृष्णौ पुरीं नेतुमक्रूरं व्रजमागतम् ॥१३॥
काश्चित्तत्कृतहृत्तापश्वासम्लानमुखश्रियः । स्रंसद्दुकूलवलयकेशग्रन्थ्यश्च काश्चन ॥१४॥
अन्याश्च तदनुध्याननिवृत्ताशेषवृत्तयः । नाभ्यजानन्निमं लोकमात्मलोकं गता इव ॥१५॥
स्मरन्त्यश्चापराः शौरेरनुरागस्मितेरिताः । हृदिस्पृशश्चित्रपदा गिरः संमुमुहुः स्त्रियः ॥१६॥
गतिं सुललितां चेष्टां स्निग्धहासावलोकनम् । शोकापहानि नर्माणि प्रोद्दामचरितानि च ॥१७॥
चिन्तयन्त्यो मुकुन्दस्य भीता विरहकातराः । समेताः सङ्घशः प्रोचुरश्रुमुख्योऽच्युताशयाः ॥१८॥

### गोप्य ऊचुः

अहो विधातस्तव न क्वचिद् दया संयोज्य मैत्र्या प्रणयेन देहिनः ।
तांश्चाकृतार्थान् वियुनङ्क्ष्यपार्थकं विक्रीडितं तेऽर्भकचेष्टितं यथा ॥१९॥

यस्त्वं प्रदर्श्यासितकुन्तलावृतं मुकुन्दवक्त्रं सुकपोलमुन्नसम् ।
शोकापनोदस्मितलेशसुन्दरं करोषि पारोक्ष्यमसाधु ते कृतम् ॥२०॥
क्रूरस्त्वमक्रूरसमाख्यया स्म नश्चक्षुर्हि दत्तं हरसे बताज्ञवत् ।
येनैकदेशेऽखिलसर्गसौष्ठवं त्वदीयमद्राक्ष्म वयं मधुद्विषः ॥२१॥
न नन्दसूनुः क्षणभङ्गसौहृदः समीक्षते नः स्वकृतातुरा बत ।
विहाय गेहान् स्वजनान् सुतान् पतींस्तद्दास्यमद्धोपगता नवप्रियः ॥२२॥
सुखं प्रभाता रजनीयमाशिषः सत्या बभूवुः पुरयोषितां ध्रुवम् ।
याः संप्रविष्टस्य मुखं व्रजस्पतेः पास्यन्त्यपाङ्गोत्कलितस्मितासवम् ॥२३॥
तासां मुकुन्दो मधुमञ्जुभाषितैर्गृहीतचित्तः परवान् मनस्व्यपि ।
कथं पुनर्नः प्रतियास्यतेऽबला ग्राम्याः सलज्जस्मितविभ्रमैर्भ्रमन् ॥२४॥
अद्य ध्रुवं तत्र दृशो भविष्यते दाशार्हभोजान्धकवृष्णिसात्वताम् ।
महोत्सवः श्रीरमणं गुणास्पदं द्रक्ष्यन्ति ये चाध्वनि देवकीसुतम् ॥२५॥
नैतद्विधस्याकरुणस्य नाम भूदक्रूर इत्येतदतीव दारुणः ।
योऽसावनाश्वास्य सुदुःखितं जनं प्रियात्प्रियं नेष्यति पारमध्वनः ॥२६॥
अनार्द्रधीरेष समास्थितो रथं तमन्वमी च त्वरयन्ति दुर्मदाः ।
गोपा अनोभिः स्थविरैरुपेक्षितं दैवं च नोऽद्य प्रतिकूलमीहते ॥२७॥
निवारयामः समुपेत्य माधवं किं नोऽकरिष्यन् कुलवृद्धबान्धवाः ।
मुकुन्दसङ्गान्निमिषार्धदुस्त्यजाद् दैवेन विध्वंसितदीनचेतसाम् ॥२८॥
यस्यानुरागललितस्मितवल्गुमन्त्रलीलावलोकपरिरम्भणरासगोष्ठ्याम् ।
नीताः स्म नः क्षणमिव क्षणदा विना तं गोप्यः कथं न्वतितरेम तमो दुरन्तम् ॥२९॥
योऽह्नः क्षये व्रजमनन्तसखः परीतो गोपैर्विशन् खुररजश्छुरितालकस्रक् ।
वेणुं क्वणन् स्मितकटाक्षनिरीक्षणेन चित्तं क्षिणोत्यमुमृते नु कथं भवेम ॥३०॥

### श्रीशुक उवाच

एवं ब्रुवाणा विरहातुरा भृशं व्रजस्त्रियः कृष्णविषक्तमानसाः ।
विसृज्य लज्जां रुरुदुः स्म सुस्वरं गोविन्द दामोदर माधवेति ॥३१॥
स्त्रीणामेवं रुदन्तीनामुदिते सवितर्यथ । अक्रूरश्चोदयामास कृतमैत्रादिको रथम् ॥३२॥
गोपास्तमन्वसज्जन्त नन्दाद्याः शकटैस्ततः । आदायोपायनं भूरि कुम्भान् गोरससम्भृतान् ॥३३॥
गोप्यश्च दयितं कृष्णमनुव्रज्यानुरञ्जिताः । प्रत्यादेशं भगवतः काङ्क्षन्त्यश्चावतस्थिरे ॥३४॥
तास्तथा तप्यतीर्वीक्ष्य स्वप्रस्थाने यदूत्तमः । सान्त्वयामास सप्रेमैरायास्य इति दौत्यकैः ॥३५॥

यावदालक्ष्यते केतुर्यावद् रेणू रथस्य च । अनुप्रस्थापितात्मानो लेख्यानीवोपलक्षिताः ॥३६॥
ता निराशा निववृतुर्गोविन्दविनिवर्तने । विशोका अहनी निन्युर्गायन्त्यः प्रियचेष्टितम्॥३७॥
भगवानपि संप्राप्तो रामाक्रूरयुतो नृप । रथेन वायुवेगेन कालिन्दीमघनाशिनीम् ॥३८॥
तत्रोपस्पृश्य पानीयं पीत्वा मृष्टं मणिप्रभम् । वृक्षषण्डमुपव्रज्य सरामो रथमाविशत् ॥३९॥
अक्रूरस्तावुपामन्त्र्य निवेश्य च रथोपरि । कालिन्द्या ह्रदमागत्य स्नानं विधिवदाचरत् ॥४०॥
निमज्ज्य तस्मिन् सलिले जपन् ब्रह्म सनातनम् । तावेव ददृशेऽक्रूरो रामकृष्णौ समन्वितौ ॥४१॥
तौ रथस्थौ कथमिह सुतावानकदुन्दुभेः । तर्हि स्वित् स्यन्दने न स्त इत्युन्मज्ज्य व्यचष्ट सः ॥
तत्रापि च यथापूर्वमासीनौ पुनरेव सः । न्यमज्जद् दर्शनं यन्मे मृषा किं सलिले तयोः ॥४३॥
भूयस्तत्रापि सोऽद्राक्षीत् स्तूयमानमहीश्वरम् । सिद्धचारणगन्धर्वैरसुरैर्नतकन्धरैः ॥४४॥
सहस्रशिरसं देवं सहस्रफणमौलिनम् । नीलाम्बरं बिसश्वेतं शृङ्गैः श्वेतमिव स्थितम्॥४५॥
तस्योत्सङ्गे घनश्यामं पीतकौशेयवाससम् । पुरुषं चतुर्भुजं शान्तं पद्मपत्रारुणेक्षणम् ॥४६॥

नैते स्वरूपं विदुरात्मनस्ते ह्यजादयोऽनात्मतया गृहीताः ।
अजोऽनुबद्धः स गुणैरजाया गुणात् परं वेद न ते स्वरूपम् ॥ ३ ॥

त्वां योगिनो यजन्त्यद्धा महापुरुषमीश्वरम् । साध्यात्मं साधिभूतं च साधिदैवं च साधवः ॥ ४ ॥
त्रय्या च विद्यया केचित्त्वां वै वैतानिका द्विजाः । यजन्ते विततैर्यज्ञैर्नानारूपामराख्यया ॥ ५ ॥
एके त्वाखिलकर्माणि संन्यस्योपशमं गताः । ज्ञानिनो ज्ञानयज्ञेन यजन्ति ज्ञानविग्रहम् ॥ ६ ॥
अन्ये च संस्कृतात्मानो विधिनाभिहितेन ते । यजन्ति त्वन्मयास्त्वां वै बहुमूर्त्येकमूर्तिकम् ॥ ७ ॥
त्वामेवान्ये शिवोक्तेन मार्गेण शिवरूपिणम् । बह्वाचार्यविभेदेन भगवन् समुपासते ॥ ८ ॥
सर्व एव यजन्ति त्वां सर्वदेवमयेश्वरम् । येऽप्यन्यदेवताभक्ता यद्यप्यन्यधियः प्रभो ॥ ९ ॥
यथाद्रिप्रभवा नद्यः पर्जन्यापूरिताः प्रभो । विशन्ति सर्वतः सिन्धुं तद्वत्त्वां गतयोऽन्ततः ॥ १० ॥
सत्त्वं रजस्तम इति भवतः प्रकृतेर्गुणाः । तेषु हि प्राकृताः प्रोता आब्रह्मस्थावरादयः ॥ ११ ॥

तुभ्यं नमस्तेऽस्त्वविषक्तदृष्टये सर्वात्मने सर्वधियां च साक्षिणे ।

नोत्सहेऽहं कृपणधीः कामकर्महतं मनः । रोद्धुं प्रमाथिभिश्चाक्षैर्ह्रियमाणमितस्ततः ॥२७॥

सोऽहं तवाङ्घ्र्युपगतोऽस्म्यसतां दुरापं तच्चाप्यहं भवदनुग्रह ईश मन्ये ।
पुंसो भवेद् यर्हि संसरणापवर्गस्त्वय्यब्जनाभ सदुपासनया मतिः स्यात् ॥२८॥

नमो विज्ञानमात्राय सर्वप्रत्ययहेतवे । पुरुषेशप्रधानाय ब्रह्मणेऽनन्तशक्तये ॥२९॥

नमस्ते वासुदेवाय सर्वभूतक्षयाय च । हृषीकेश नमस्तुभ्यं प्रपन्नं पाहि मां प्रभो ॥३०॥

इति श्रीमद्भागवते महापुराणे पारमहंस्यां संहितायां दशमस्कन्धे पूर्वार्धेऽक्रूरस्तुतिर्नाम चत्वारिंशत्तमोऽध्यायः ॥

## अथैकचत्वारिंशत्तमोऽध्यायः

### श्रीशुक उवाच

स्तुवतस्तस्य भगवान् दर्शयित्वा जले वपुः । भूयः समाहरत् कृष्णो नटो नाट्यमिवात्मनः ॥ १ ॥

सोऽपि चान्तर्हितं वीक्ष्य जलादुन्मज्ज्य सत्वरः । कृत्वा चावश्यकं सर्वं विस्मितो रथमागमत् ॥ २ ॥

तमपृच्छद्धृषीकेशः किं ते दृष्टमिवाद्भुतम् । भूमौ वियति तोये वा तथा त्वां लक्षयामहे ॥ ३ ॥

[redacted]

### श्रीशुक उवाच

एवमुक्तो भगवता सोऽक्रूरो विमना इव । पुरीं प्रविष्टः कंसाय कर्मावेद्य गृहं ययौ ॥१८॥
अथापराह्ने भगवान् कृष्णः सङ्कर्षणान्वितः । मथुरां प्राविशद् गोपैर्दिदृक्षुः परिवारितः ॥१९॥
ददर्श तां स्फाटिकतुङ्गगोपुरद्वारां बृहद्धेमकपाटतोरणाम् ।
ताम्रारकोष्ठां परिखादुरासदामुद्यानरम्योपवनोपशोभिताम् ॥२०॥
सौवर्णश्रृङ्गाटकहर्म्यनिष्कुटैः श्रेणीसभाभिर्भवनैरुपस्कृताम् ।
वैदूर्यवज्रामलनीलविद्रुमैर्मुक्ताहरिद्भिर्वलभीषु वेदिषु ॥२१॥
जुष्टेषु जालामुखरन्ध्रकुट्टिमेष्वाविष्टपारावतबर्हिनादिताम् ।
संसिक्तरथ्यापणमार्गचत्वरां प्रकीर्णमाल्याङ्कुरलाजतण्डुलाम् ॥२२॥
आपूर्णकुम्भैर्दधिचन्दनोक्षितैः प्रसूनदीपावलिभिः सपल्लवैः ।
सवृन्दरम्भाक्रमुकैः सकेतुभिः स्वलङ्कृतद्वारगृहां सपट्टिकैः ॥२३॥
तां संप्रविष्टौ वसुदेवनन्दनौ वृतौ वयस्यैर्नरदेववर्त्मना ।
द्रष्टुं समीयुस्त्वरिताः पुरस्त्रियो हर्म्याणि चैवारुरुहुर्नृपोत्सुकाः ॥२४॥

एवं विकत्थमानस्य कुपितो देवकीसुतः । रजकस्य कराग्रेण शिरः कायादपातयत् ॥३७॥
तस्यानुजीविनः सर्वे वासःकोशान् विसृज्य वै । दुद्रुवुः सर्वतो मार्गं वासांसि जगृहेऽच्युतः ॥३८॥
वसित्वाऽऽत्मप्रिये वस्त्रे कृष्णः सङ्कर्षणस्तथा । शेषाण्यादत्त गोपेभ्यो विसृज्य भुवि कानिचित् ३९
ततस्तु वायकः प्रीतस्तयोर्वेषमकल्पयत् । विचित्रवर्णैश्चैलेयैराकल्पैरनुरूपतः ॥४०॥
नानालक्षणवेषाभ्यां कृष्णरामौ विरेजतुः । स्वलङ्कृतौ बालगजौ पर्वणीव सितेतरौ ॥४१॥
तस्य प्रसन्नो भगवान् प्रादात् सारूप्यमात्मनः । श्रियं च परमां लोके बलैश्वर्यस्मृतीन्द्रियम् ॥४२॥
ततः सुदाम्नो भवनं मालाकारस्य जग्मतुः । तौ दृष्ट्वा स समुत्थाय ननाम शिरसा भुवि ॥४३॥
तयोरासनमानीय पाद्यं चार्घ्यार्हणादिभिः । पूजां सानुगयोश्चक्रे स्रक्ताम्बूलानुलेपनैः ॥४४॥
प्राह नः सार्थकं जन्म पावितं च कुलं प्रभो । पितृदेवर्षयो मह्यं तुष्टा ह्यागमनेन वाम् ॥४५॥
भवन्तौ किल विश्वस्य जगतः कारणं परम् । अवतीर्णाविहांशेन क्षेमाय च

प्रसन्नो भगवान् कुब्जां त्रिवक्रां रुचिराननाम् । ऋज्वीं कर्तुं मनश्चक्रे दर्शयन् दर्शने फलम् ॥ ६ ॥
पद्भ्यामाक्रम्य प्रपदे द्व्यङ्गुल्युत्तानपाणिना । प्रगृह्य चुबुकेऽध्यात्ममुदनीनमदच्युतः ॥ ७ ॥
सा तदर्जुसमानाङ्गी बृहच्छ्रोणिपयोधरा । मुकुन्दस्पर्शनात् सद्यो बभूव प्रमदोत्तमा ॥ ८ ॥
ततो रूपगुणौदार्यसंपन्ना प्राह केशवम् । उत्तरीयान्तमाकृष्य स्मयन्ती जातहृच्छया ॥ ९ ॥
एहि वीर गृहं यामो न त्वां त्यक्तुमिहोत्सहे । त्वयोन्मथितचित्तायाः प्रसीद पुरुषर्षभ ॥१०॥
एवं स्त्रिया याच्यमानः कृष्णो रामस्य पश्यतः । मुखं वीक्ष्यानुगानां च प्रहसंस्तामुवाच ह ॥११॥
एष्यामि ते गृहं सुभ्रूः पुंसामाधिविकर्शनम् । साधितार्थोऽगृहाणां नः पान्थानां त्वं परायणम् ।१२।
विसृज्य माध्व्या वाण्या तां व्रजन् मार्गे वणिक्पथैः । नानोपायनताम्बूलस्रग्गन्धैः साग्रजोऽर्चितः॥१३॥
तद्दर्शनस्मरक्षोभादात्मानं नाविदन् स्त्रियः । विस्रस्तवासःकबरवलयालेख्यमूर्तयः ॥१४॥
ततः पौरान् पृच्छमानो धनुषः स्थानमच्युतः । तस्मिन् प्रविष्टो ददृशे धनुरैन्द्रमिवाद्भुतम् ॥१५॥
पुरुषैर्बहुभिर्गुप्तमर्चितं परमर्द्धिमत् । वार्यमाणो नृभिः कृष्णः प्रसह्य धनुराददे ॥१६॥

आनर्चुः पुरुषा रङ्गं तूर्यभेर्यश्च जघ्निरे । मञ्चाश्चालङ्कृताः स्रग्भिः पताकाचैलतोरणैः ॥३३॥
तेषु पौरा जानपदा ब्रह्मक्षत्रपुरोगमाः । यथोपजोषं विविशू राजानश्च कृतासनाः ॥३४॥
कंसः परिवृतोऽमात्यै राजमञ्च उपाविशत् । मण्डलेश्वरमध्यस्थो हृदयेन विदूयता ॥३५॥
वाद्यमानेषु तूर्येषु मल्लतालोत्तरेषु च । मल्लाः स्वलङ्कृता दृप्ताः सोपाध्यायाः समाविशन् ३६
चाणूरो मुष्टिकः कूटः शलस्तोशल एव च । त आसेदुरुपस्थानं वल्गुवाद्यप्रहर्षिताः ॥३७॥
नन्दगोपादयो गोपा भोजराजसमाहुताः । निवेदितोपायनास्ते एकस्मिन् मञ्च आविशन् ॥३८॥

इति श्रीमद्भागवते महापुराणे पारमहंस्यां संहितायां दशमस्कन्धे पूर्वार्धे मल्लरङ्गोपवर्णनं नाम
द्विचत्वारिंशत्तमोऽध्यायः ॥ ४२ ॥

## अथ त्रिचत्वारिंशत्तमोऽध्यायः

### श्रीशुक उवाच

अथ कृष्णश्च रामश्च कृतशौचौ परंतप । मल्लदुन्दुभिनिर्घोषं श्रुत्वा द्रष्टुमुपेयतुः ॥ १ ॥
रङ्गद्वारं समासाद्य तस्मिन् नागमवस्थितम् । अपश्यत् कुवलयापीडं कृष्णोऽम्बष्ठप्रचोदितम्॥२॥

मृत्युर्भोजपतेर्विराडविदुषां तत्त्वं परं योगिनां
वृष्णीनां परदेवतेति विदितो रङ्गं गतः साग्रजः ॥ १७ ॥
हतं कुवलयापीडं दृष्ट्वा तावपि दुर्जयौ । कंसो मनस्व्यपि तदा भृशमुद्विविजे नृप ॥१८॥
तौ रेजतू रङ्गगतौ महाभुजौ विचित्रवेषाभरणस्रगम्बरौ ।
यथा नटावुत्तमवेषधारिणौ मनः क्षिपन्तौ प्रभया निरीक्षताम् ॥ १९ ॥
निरीक्ष्य तावुत्तमपूरुषौ जना मञ्चस्थिता नागरराष्ट्रका नृप ।
प्रहर्षवेगोत्कलितेक्षणानना: पपुर्न तृप्ता नयनैस्तदाननम् ॥ २० ॥
पिबन्त इव चक्षुर्भ्यां लिहन्त इव जिह्वया । जिघ्रन्त इव नासाभ्यां श्लिष्यन्त इव बाहुभिः।२१।
ऊचुः परस्परं ते वै यथादृष्टं यथाश्रुतम् । तद्रूपगुणमाधुर्यप्रागल्भ्यस्मारिता इव ॥२२॥
एतौ भगवतः साक्षाद्धरेर्नारायणस्य हि । अवतीर्णाविहांशेन वसुदेवस्य वेश्मनि ॥२३॥
एष वै किल देवक्यां जातो नीतश्च गोकुलम् । कालमेतं वसन् गूढो ववृधे नन्दवेश्मनि ॥२४॥
पूतनानेन नीतान्तं चक्रवातश्च दानवः । अर्जुनौ गुह्यकः केशी धेनुकोऽन्ये च तद्विधाः।२५।

[redacted]

# अथ चतुश्चत्वारिंशत्तमोऽध्यायः

## श्रीशुक उवाच

एवं चर्चितसङ्कल्पो भगवान् मधुसूदनः । आससादाथ चाणूरं मुष्टिकं रोहिणीसुतः ॥ १ ॥
हस्ताभ्यां हस्तयोर्बद्ध्वा पद्भ्यामेव च पादयोः । विचकर्षतुरन्योन्यं प्रसह्य विजिगीषया ॥ २ ॥
अरत्नी द्वे अरत्निभ्यां जानुभ्यां चैव जानुनी । शिरः शीर्ष्णोरसोरस्तावन्योन्यमभिजघ्नतुः ॥ ३ ॥
परिभ्रामणविक्षेपपरिरम्भावपातनैः । उत्सर्पणापसर्पणैश्चान्योन्यं प्रत्यरुन्धताम् ॥ ४ ॥
उत्थापनैरुन्नयनैश्चालनैः स्थापनैरपि । परस्परं जिगीषन्तावपचक्रतुरात्मनः ॥ ५ ॥
तद् बलाबलवद्युद्धं समेताः सर्वयोषितः । ऊचुः परस्परं राजन् सानुकम्पा वरूथशः ॥ ६ ॥
महानयं बताधर्म एषां राजसभासदाम् । ये बलाबलवद्युद्धं राज्ञोऽन्विच्छन्ति पश्यतः ॥ ७ ॥
क्व वज्रसारसर्वाङ्गौ मल्लौ शैलेन्द्रसन्निभौ । क्व चातिसुकुमाराङ्गौ किशोरौ नाप्तयौवनौ ॥ ८ ॥
धर्मव्यतिक्रमो ह्यस्य समाजस्य ध्रुवं भवेत् । यत्राधर्मः समुत्तिष्ठेन्न स्थेयं तत्र कर्हिचित् ॥ ९ ॥

तथैव मुष्टिकः पूर्वं स्वमुष्ट्याभिहतेन वै । बलभद्रेण बलिना तलेनाभिहतो भृशम् ॥२४॥
प्रवेपितः स रुधिरमुद्वमन् मुखतोऽर्दितः । व्यसुः पपातोर्व्युपस्थे वाताहत इवाङ्घ्रिपः ॥२५॥
ततः कूटमनुप्राप्तं रामः प्रहरतां वरः । अवधील्लीलया राजन् सावज्ञं वाममुष्टिना ॥२६॥
तर्ह्येव हि शलः कृष्णपदापहतशीर्षकः । द्विधा विदीर्णस्तोशलक उभावपि निपेततुः ॥२७॥
चाणूरे मुष्टिके कूटे शले तोशलके हते । शेषाः प्रदुद्रुवुर्मल्लाः सर्वे प्राणपरीप्सवः ॥२८॥
गोपान् वयस्यानाकृष्य तैः संसृज्य विजह्रतुः । वाद्यमानेषु तूर्येषु वल्गन्तौ रुतनूपुरौ ॥२९॥
जनाः प्रजहृषुः सर्वे कर्मणा रामकृष्णयोः । ऋते कंसं विप्रमुख्याः साधवः साधु साध्विति ॥३०॥
हतेषु मल्लवर्येषु विद्रुतेषु च भोजराट् । न्यवारयत् स्वतूर्याणि वाक्यं चेदमुवाच ह ॥३१॥
निस्सारयत दुर्वृत्तौ वसुदेवात्मजौ पुरात् । धनं हरत गोपानां नन्दं बध्नीत दुर्मतिम् ॥३२॥
वसुदेवस्तु दुर्मेधा हन्यतामाश्वसत्तमः । उग्रसेनः पिता चापि सानुगः परपक्षगः ॥३३॥
एवं विकत्थमाने वै कंसे प्रकुपितोऽव्ययः । लघिम्नोत्पत्य तरसा मञ्चमुत्तुङ्गमारुहत् ॥३४॥

[redacted]

### श्रीशुक उवाच

राजयोषित आश्वास्य भगवाँल्लोकभावनः । यामाहुर्लौकिकीं संस्थां हतानां समकारयत् ॥४९॥
मातरं पितरं चैव मोचयित्वाथ बन्धनात् । कृष्णरामौ ववन्दाते शिरसाऽऽस्पृश्य पादयोः ॥५०॥
देवकी वसुदेवश्च विज्ञाय जगदीश्वरौ । कृतसंवन्दनौ पुत्रौ सस्वजाते न शङ्कितौ ॥५१॥

इति श्रीमद्भागवते महापुराणे पारमहंस्यां संहितायां दशमस्कन्धे पूर्वार्धे कंसवधो नाम
चतुश्चत्वारिंशत्तमोऽध्यायः ॥ ४४ ॥

## अथ पञ्चचत्वारिंशत्तमोऽध्यायः

### श्रीशुक उवाच

पितरावुपलब्धार्थौ विदित्वा पुरुषोत्तमः । मा भूदिति निजां मायां ततान जनमोहिनीम् ॥ १ ॥
उवाच पितरावेत्य साग्रजः सात्वतर्षभः । प्रश्रयावनतः प्रीणन्नम्ब तातेति सादरम् ॥ २ ॥
नास्मत्तो युवयोस्तात नित्योत्कण्ठितयोरपि । बाल्यपौगण्डकैशोराः पुत्राभ्यामभवन् क्वचित् ॥ ३ ॥
न लब्धो दैवहतयोर्वासो नौ भवदन्तिके । यां बालाः पितृगेहस्था विन्दन्ते लालिता मुदम् ।४।
सर्वार्थसम्भवो देहो जनितः पोषितो यतः । न तयोर्याति निर्वेशं पित्रोर्मर्त्यः शतायुषा ॥ ५ ॥
यस्तयोरात्मजः कल्प आत्मना च धनेन च । वृत्तिं न दद्यात्तं प्रेत्य स्वमांसं खादयन्ति हि ॥ ६ ॥

पितर्युवाभ्यां स्निग्धाभ्यां पोषितौ लालितौ भृशम् । पित्रोरभ्यधिका प्रीतिरात्मजेष्वात्मनोऽपि हि।२१।
स पिता सा च जननी यौ पुष्णीतां स्वपुत्रवत् । शिशून् बन्धुभिरुत्सृष्टानकल्पैः पोषरक्षणे ॥२२॥
यात यूयं व्रजं तात वयं च स्नेहदुःखितान् । ज्ञातीन् वो द्रष्टुमेष्यामो विधाय सुहृदां सुखम्॥२३॥
एवं सान्त्वय्य भगवान् नन्दं सव्रजमच्युतः । वासोऽलङ्कारकुप्याद्यैरर्हयामास सादरम् ॥२४॥
इत्युक्तस्तौ परिष्वज्य नन्दः प्रणयविह्वलः । पूरयन्नश्रुभिर्नेत्रे सह गोपैर्व्रजं ययौ ॥२५॥
अथ शूरसुतो राजन् पुत्रयोः समकारयत् । पुरोधसा ब्राह्मणैश्च यथावद् द्विजसंस्कृतिम् ॥२६॥
तेभ्योऽदाद् दक्षिणा गावो रुक्ममालाः स्वलङ्कृताः । स्वलङ्कृतेभ्यः सम्पूज्य सवत्साः क्षौममालिनीः२७
याः कृष्णराम जन्मर्क्षे मनोदत्ता महामतिः । ताश्चाददादनुस्मृत्य कंसेनाधर्मतो हृताः ॥२८॥
ततश्च लब्धसंस्कारौ द्विजत्वं प्राप्य सुव्रतौ । गर्गाद्

### श्रीभगवानुवाच

गुरुपुत्रमिहानीतं निजकर्मनिबन्धनम् । आनयस्व महाराज मच्छासनपुरस्कृतः ॥४५॥
तथेति तेनोपानीतं गुरुपुत्रं यदूत्तमौ । दत्त्वा स्वगुरवे भूयो वृणीष्वेति तमूचतुः ॥४६॥

### गुरुरुवाच

सम्यक् सम्पादितो वत्स भवद्भ्यां गुरुनिष्क्रियः । को नु युष्मद्विधगुरोः कामानामवशिष्यते ॥४७॥
गच्छतं स्वगृहं वीरौ कीर्तिर्वामस्तु पावनी । छन्दांस्ययातयामानि भवन्त्विह परत्र च ॥४८॥
गुरुणैवमनुज्ञातौ रथेनानिलरंहसा । आयातौ स्वपुरं तात पर्जन्यनिनदेन वै ॥४९॥
समनन्दन् प्रजाः सर्वा दृष्ट्वा रामजनार्दनौ । अपश्यन्त्यो बह्वहानि नष्टलब्धधना इव ॥५०॥

इति श्रीमद्भागवते महापुराणे पारमहंस्यां संहितायां दशमस्कन्धे पूर्वार्धे गुरुपुत्रानयनं नाम
पञ्चचत्वारिंशत्तमोऽध्यायः ॥ ४५ ॥

## अथ षट्चत्वारिंशत्तमोऽध्यायः

### श्रीशुक उवाच

वृष्णीनां प्रवरो मन्त्री कृष्णस्य दयितः सखा । शिष्यो बृहस्पतेः साक्षादुद्धवो बुद्धिसत्तमः ॥ १ ॥

दिष्ट्या कंसो हतः पापः सानुगः स्वेन पाप्मना । साधूनां धर्मशीलानां यदूनां द्वेष्टि यः सदा ॥१७॥
अपि स्मरति नः कृष्णो मातरं सुहृदः सखीन् । गोपान् व्रजं चात्मनाथं गावो वृन्दावनं गिरिम् १८
अप्यायास्यति गोविन्दः स्वजनान् सकृदीक्षितुम् । तर्हि द्रक्ष्याम तद्वक्त्रं सुनसं सुस्मितेक्षणम् ॥१९॥
दावाग्नेर्वातवर्षाच्च वृषसर्पाच्च रक्षिताः । दुरत्ययेभ्यो मृत्युभ्यः कृष्णेन सुमहात्मना ॥२०॥
स्मरतां कृष्णवीर्याणि लीलापाङ्गनिरीक्षितम् । हसितं भाषितं चाङ्ग सर्वा नः शिथिलाः क्रियाः।२१।
सरिच्छैलवनोद्देशान् मुकुन्दपदभूषितान् । आक्रीडानीक्षमाणानां मनो याति तदात्मताम् ।२२।
मन्ये कृष्णं च रामं च प्राप्ताविह सुरोत्तमौ । सुराणां महदर्थाय गर्गस्य वचनं यथा ॥२३॥
कंसं नागायुतप्राणं मल्लौ गजपतिं तथा । अवधिष्टां लीलयैव पशूनिव मृगाधिपः ॥२४॥
तालत्रयं महासारं धनुर्यष्टिमिवेभराट् । बभञ्जैकेन हस्तेन सप्ताहमदधाद् गिरिम् ॥२५॥
प्रलम्बो धेनुकोऽरिष्टस्तृणावर्तो बकादयः । दैत्याः सुरासुरजितो हता येनेह लीलया ॥२६॥

### श्रीशुक उवाच

इति संस्मृत्य संस्मृत्य नन्दः कृष्णानुरक्तधीः । अत्युत्कण्ठोऽभवत्तूष्णीं प्रेमप्रसरविह्वलः ॥२७

यथा भ्रमरिकादृष्ट्या भ्राम्यतीव महीयते । चित्ते कर्तरि तत्रात्मा कर्तेवाहंधिया स्मृतः ॥४१॥

युवयोरेव नैवायमात्मजो भगवान् हरिः । सर्वेषामात्मजो ह्यात्मा पिता माता स ईश्वरः ॥४२॥

दृष्टं श्रुतं भूतभवद्भविष्यत् स्थास्नुश्चरिष्णुर्महदल्पकं च ।
विनाच्युताद् वस्तु तरां न वाच्यं स एव सर्वं परमार्थभूतः ॥ ४३ ॥

एवं निशा सा ब्रुवतोर्व्यतीता नन्दस्य कृष्णानुचरस्य राजन् ।
गोप्यः समुत्थाय निरूप्य दीपान् वास्तून् समभ्यर्च्य दधीन्यमन्थन् ॥ ४४ ॥

ता दीपदीप्तैर्मणिभिर्विरेजू रज्जूर्विकर्षद्भुजकङ्कणस्रजः ।
चलन्नितम्बस्तनहारकुण्डलत्विषत्कपोलारुणकुङ्कुमाननाः ॥ ४५ ॥

उद्गायतीनामरविन्दलोचनं व्रजाङ्गनानां दिवमस्पृशद् ध्वनिः ।
दध्नश्च निर्मन्थनशब्दमिश्रितो निरस्यते येन दिशाममङ्गलम् ॥ ४६ ॥

भगवत्युदिते सूर्ये नन्दद्वारि व्रजौकसः । दृष्ट्वा रथं शातकौम्भं कस्यायमिति चाब्रुवन् ॥४७॥

[redacted]

गायन्त्यः प्रियकर्माणि रुदत्यश्च गतह्रियः । तस्य संस्मृत्य संस्मृत्य यानि कैशोरबाल्ययोः ॥१०॥
काचिन्मधुकरं दृष्ट्वा ध्यायन्ती कृष्णसङ्गमम् । प्रियप्रस्थापितं दूतं कल्पयित्वेदमब्रवीत् ॥११॥

### गोप्युवाच

मधुप कितवबन्धो मा स्पृशाङ्घ्रिं सपत्न्याः कुचविलुलितमालाकुङ्कुमश्मश्रुभिर्नः ।
वहतु मधुपतिस्तन्मानिनीनां प्रसादं यदुसदसि विडम्ब्यं यस्य दूतस्त्वमीदृक् ॥१२॥
सकृदधरसुधां स्वां मोहिनीं पाययित्वा सुमनस इव सद्यस्तत्यजेऽस्मान् भवादृक् ।
परिचरति कथं तत्पादपद्मं तु पद्मा ह्यपि बत हृतचेता उत्तमश्लोकजल्पैः ॥१३॥
किमिह बहु षडङ्घ्रे गायसि त्वं यदूनामधिपतिमगृहाणामग्रतो नः पुराणम् ।
विजयसखसखीनां गीयतां तत्प्रसङ्गः क्षपितकुचरुजस्ते कल्पयन्तीष्टमिष्टाः ॥१४॥
दिवि भुवि च रसायां काः स्त्रियस्तद्दुरापाः कपटरुचिरहासभ्रूविजृम्भस्य याः स्युः ।

[redacted]

दिष्ट्या पुत्रान् पतीन् देहान् स्वजनान् भवनानि च। हित्वावृणीत यूयं यत् कृष्णाख्यं पुरुषं परम् २६
सर्वात्मभावोऽधिकृतो भवतीनामधोक्षजे । विरहेण महाभागा महान् मेऽनुग्रहः कृतः ॥२७॥
श्रूयतां प्रियसन्देशो भवतीनां सुखावहः । यमादायागतो भद्रा अहं भर्तू रहस्करः ॥२८॥

### श्रीभगवानुवाच

भवतीनां वियोगो मे न हि सर्वात्मना क्वचित् । यथा भूतानि भूतेषु खं वाय्वग्निर्जलं मही ।
तथाहं च मनःप्राणभूतेन्द्रियगुणाश्रयः ॥२९॥
आत्मन्येवात्मनाऽऽत्मानं सृजे हन्म्यनुपालये। आत्ममायानुभावेन भूतेन्द्रियगुणात्मना ॥३०॥
आत्मा ज्ञानमयः शुद्धो व्यतिरिक्तोऽगुणान्वयः । सुषुप्तिस्वप्नजाग्रद्भिर्मायावृत्तिभिरीयते ॥३१॥
येनेन्द्रियार्थान् ध्यायेत मृषा स्वप्नवदुत्थितः । तन्निरुन्ध्यादिन्द्रियाणि विनिद्रः प्रत्यपद्यत॥३२॥
एतदन्तः समाम्नायो योगः सांख्यं मनीषिणाम् । त्यागस्तपो दमः सत्यं समुद्रान्ता इवापगाः ॥३३॥
यत्त्वहं भवतीनां वै दूरे वर्ते प्रियो दृशाम् । मनसः सन्निकर्षार्थं मदनुध्यानकाम्यया ॥३४॥

पुनः पुनः स्मारयन्ति नन्दगोपसुतं बत । श्रीनिकेतैस्तत्पदकैर्विस्मर्तुं नैव शक्नुमः ॥५०॥
गत्या ललितयोदारहासलीलावलोकनैः । माध्व्या गिरा हृतधियः कथं तं विस्मरामहे ।५१।
हे नाथ हे रमानाथ व्रजनाथार्तिनाशन । मग्नमुद्धर गोविन्द गोकुलं वृजिनार्णवात् ॥५२॥

### श्रीशुक उवाच

ततस्ताः कृष्णसन्देशैर्व्यपेतविरहज्वराः । उद्धवं पूजयाञ्चक्रुर्ज्ञात्वाऽऽत्मानमधोक्षजम् ॥५३॥
उवास कतिचिन्मासान् गोपीनां विनुदञ्छुचः । कृष्णलीलाकथां गायन् रमयामास गोकुलम्॥५४॥
यावन्त्यहानि नन्दस्य व्रजेऽवात्सीत् स उद्धवः । व्रजौकसां क्षणप्रायाण्यासन् कृष्णस्य वार्तया॥५५॥
सरिद्वनगिरिद्रोणीर्वीक्षन् कुसुमितान् द्रुमान् । कृष्णं संस्मारयन् रेमे हरिदासो व्रजौकसाम् ॥५६॥
दृष्ट्वैवमादि गोपीनां कृष्णावेशात्मविक्लवम् । उद्धवः परमप्रीतस्ता नमस्यन्निदं जगौ ॥५७॥

एताः परं तनुभृतो भुवि गोपवध्वो गोविन्द एव निखिलात्मनि रूढभावाः ।
वाञ्छन्ति यद् भवभियो मुनयो वयं च किं ब्रह्मजन्मभिरनन्तकथारसस्य ॥५८॥

[redacted]

# अथाष्टचत्वारिंशत्तमोऽध्यायः

## श्रीशुक उवाच

अथ विज्ञाय भगवान् सर्वात्मा सर्वदर्शनः । सैरन्ध्याः कामतप्तायाः प्रियमिच्छन् गृहं ययौ ॥ १ ॥

महार्होपस्करैराढ्यं कामोपायोपबृंहितम् । मुक्तादामपताकाभिर्वितानशयनासनैः ।
धूपैः सुरभिभिर्दीपैः स्रग्गन्धैरपि मण्डितम् ॥ २ ॥

गृहं तमायान्तमवेक्ष्य साऽऽसनात् सद्यः समुत्थाय हि जातसम्भ्रमा ।
तथोपसङ्गम्य सखीभिरच्युतं सभाजयामास सदासनादिभिः ॥ ३ ॥
तथोद्धवः साधु तयाभिपूजितो न्यषीददुर्व्यामभिमृश्य चासनम् ।
कृष्णोऽपि तूर्णं शयनं महाधनं विवेश लोकाचरितान्यनुव्रतः ॥ ४ ॥
सा मज्जनालेपदुकूलभूषणस्रग्गन्धताम्बूलसुधासवादिभिः ।
प्रसाधितात्मोपससार माधवं सव्रीडलीलोत्स्मितविभ्रमेक्षितैः ॥ ५ ॥
आहूय कान्तां नवसङ्गमह्रिया विशङ्कितां कङ्कणभूषिते करे ।
प्रगृह्य शय्यामधिवेश्य रामया रेमेऽनुलेपार्पणपुण्यलेशया ॥ ॥

यथा हि भूतेषु चराचरेषु मह्यादयो योनिषु भान्ति नाना ।
एवं भवान् केवल.आत्मयोनिष्वात्माऽऽत्मतन्त्रो बहुधा विभाति ॥२०॥
सृजस्यथो लुम्पसि पासि विश्वं रजस्तमःसत्त्वगुणैः स्वशक्तिभिः ।
न बध्यसे तद्गुणकर्मभिर्वा ज्ञानात्मनस्ते क्व च बन्धहेतुः ॥२१॥
देहाद्युपाधेरनिरूपितत्वाद् भवो न साक्षान्न भिदाऽऽत्मनः स्यात् ।
अतो न बन्धस्तव नैव मोक्षः स्यातां निकामस्त्वयि नोऽविवेकः ॥२२॥
त्वयोदितोऽयं जगतो हिताय यदा यदा भेदपथः पुराणः ।
बाध्येत पाखण्डपथैरसद्भिस्तदा भवान् सत्त्वगुणं बिभर्ति ॥२३॥
स त्वं प्रभोऽद्य वसुदेवगृहेऽवतीर्णः स्वांशेन भारमपनेतुमिहासि भूमेः ।
अक्षौहिणीशतवधेन सुरेतरांशराज्ञाममुष्य च कुलस्य यशो वितन्वन् ॥२४॥

[redacted]

## अथैकोनपञ्चाशत्तमोऽध्यायः

### श्रीशुक उवाच

स गत्वा हास्तिनपुरं पौरवेन्द्रयशोऽङ्कितन् । ददर्श तत्राम्बिकेयं सभीष्मं विदुरं पृथाम् ॥ १ ॥
सहपुत्रं च बाह्लीकं भारद्वाजं सगौतमम् । कर्णं सुयोधनं द्रौणिं पाण्डवान् सुहृदोऽपरान् ॥ २ ॥
यथावदुपसङ्गम्य बन्धुभिर्गान्दिनीसुतः । संपृष्टस्तैः सुहृद्वार्तां स्वयं चापृच्छदव्ययम् ॥ ३ ॥
उवास कतिचिन्मासान् राज्ञो वृत्तविवित्सया । दुष्प्रजस्याल्पसारस्य खलच्छन्दानुवर्तिनः ॥ ४ ॥
तेज ओजो बलं वीर्यं प्रश्रयादींश्च सद्गुणान् । प्रजानुरागं पार्थेषु न सहद्भिश्चिकीर्षितम् ॥ ५ ॥
कृतं च धार्तराष्ट्रैर्यद् गरदानाद्यपेशलम् । आचख्यौ सर्वमेवास्मै पृथा विदुर एव च ॥ ६ ॥
पृथा तु भ्रातरं प्राप्तमक्रूरमुपसृत्य तम् । उवाच जन्मनिलयं स्मरन्त्यश्रुकलेक्षणा ॥ ७ ॥
अपि स्मरन्ति नः सौम्य पितरौ भ्रातरश्च मे । भगिन्यो भ्रातृपुत्राश्च जामयः सख्य एव च ॥ ८ ॥
भ्रात्रेयो भगवान् कृष्णः शरण्यो भक्तवत्सलः । पैतृष्वसेयान् स्मरति रामश्चाम्बुरुहेक्षणः ॥ ९ ॥
सापत्नमध्ये शोचन्तीं वृकाणां हरिणीमिव । सान्त्वयिष्यति मां वा

तस्माल्लोकमिमं राजन् स्वप्नमायामनोरथम् । वीक्ष्यायम्यात्मनाऽऽत्मानं समः शान्तो भव प्रभो २५

### धृतराष्ट्र उवाच

यथा वदति कल्याणीं वाचं दानपते भवान् । तथानया न तृप्यामि मर्त्यः प्राप्य यथामृतम् ॥२६॥
तथापि सूनृता सौम्य हृदि न स्थीयते चले । पुत्रानुरागविषमे विद्युत् सौदामनी यथा ॥२७॥
ईश्वरस्य विधिं को नु विधुनोत्यन्यथा पुमान् । भूमेर्भारावताराय योऽवतीर्णो यदोः कुले ॥२८॥
यो दुर्विमर्शपथया निजमाययेदं सृष्ट्वा गुणान् विभजते तदनुप्रविष्टः ।
तस्मै नमो दुरवबोधविहारतन्त्रसंसारचक्रगतये परमेश्वराय ॥२९॥

### श्रीशुक उवाच

[redacted]

ॐ श्रीपरमात्मने नमः

# श्रीमद्भागवतम्

## दशमस्कन्धः

## ( उत्तरार्द्धः )

## अथ पञ्चाशत्तमोऽध्यायः

### श्रीशुक उवाच

अस्तिः प्राप्तिश्च कंसस्य महिष्यौ भरतर्षभ । मृते भर्तरि दुःखार्ते ईयतुः स्म पितुर्गृहान् ॥ १ ॥
पित्रे मगधराजाय जरासन्धाय दुःखिते । वेदयाञ्चक्रतुः सर्वमात्मवैधव्यकारणम् ॥ २ ॥
स तदप्रियमाकर्ण्य शोकामर्षयुतो नृप । अयादवीं महीं कर्तुं चक्रे परममुद्यमम् ॥ ३ ॥
अक्षौहिणीभिर्विंशत्या तिसृभिश्चापि संवृतः । यदुराजधानीं मथुरां न्यरुणत् सर्वतोदिशम् ॥ ४ ॥
निरीक्ष्य तद्बलं कृष्ण उद्वेलमिव सागरम् । स्वपुरं तेन संरुद्धं स्वजनं च भयाकुलम् ॥ ५ ॥

### श्रीभगवानुवाच

न वै शूरा विकत्थन्ते दर्शयन्त्येव पौरुषम् । न गृह्णीमो वचो राजन्नातुरस्य मुमूर्षतः ॥२०॥

### श्रीशुक उवाच

जरासुतस्तावभिसृत्य माधवौ महाबलौघेन बलीयसाऽऽवृणोत् ।
ससैन्ययानध्वजवाजिसारथी सूर्यानलौ वायुरिवाभ्ररेणुभिः ॥ २१ ॥
सुपर्णतालध्वजचिह्नितौ रथावलक्षयन्त्यो हरिरामयोर्मृधे ।
स्त्रियः पुराट्टालकहर्म्यगोपुरं समाश्रिताः संमुमुहुः शुचार्दिताः ॥ २२ ॥
हरिः परानीकपयोमुचां मुहुः शिलीमुखात्युल्बणवर्षपीडितम् ।
स्वसैन्यमालोक्य सुरासुरार्चितं व्यस्फूर्जयच्छार्ङ्गशरासनोत्तमम् ॥ २३ ॥
गृह्णन् निषङ्गादथ सन्दधच्छरान् विकृष्य मुञ्चञ्छितबाणपूगान् ।
निघ्नन् रथान् कुञ्जरवाजिपत्तीन् निरन्तरं यद्वदलातचक्रम् ॥ २४ ॥
निर्भिन्नकुम्भाः करिणो निपेतुरनेकशोऽश्वाः शरवृक्णकन्धराः ।

माथुरै रुपसङ्गम्य विज्वरैर्मुदितात्मभिः । उपगीयमानविजयः सूतमागधवन्दिभिः ॥३७॥
शङ्खदुन्दुभयो नेदुर्भेरीतूर्याण्यनेकशः । वीणावेणुमृदङ्गानि पुरं प्रविशति प्रभौ ॥३८॥
सिक्तमार्गां हृष्टजनां पताकाभिरलङ्कृताम् । निर्घुष्टां ब्रह्मघोषेण कौतुकाबद्धतोरणाम् ॥३९॥
निचीयमानो नारीभिर्माल्यदध्यक्षताङ्कुरैः । निरीक्ष्यमाणः सस्नेहं प्रीत्युत्कलितलोचनैः ॥४०॥
आयोधनगतं वित्तमनन्तं वीरभूषणम् । यदुराजाय तत् सर्वमाहृतं प्रादिशत् प्रभुः ॥४१॥
एवं सप्तदशकृत्वस्तावत्यक्षौहिणीबलः । युयुधे मागधो राजा यदुभिः कृष्णपालितैः ॥४२॥
अक्षिण्वंस्तद्बलं सर्वं वृष्णयः कृष्णतेजसा । हतेषु स्वेष्वनीकेषु त्यक्तोऽयादरिभिर्नृपः ॥४३॥
अष्टादशमसंग्रामे आगामिनि तदन्तरा । नारदप्रेषितो वीरो यवनः प्रत्यदृश्यत ॥४४॥
रुरोध मथुरामेत्य तिसृभिर्म्लेच्छकोटिभिः । नृलोके चाप्रतिद्वन्द्वो वृष्णीञ्छ्रुत्वाऽऽत्मसम्मितान्४५
तं दृष्ट्वाचिन्तयत् कृष्णः सङ्कर्षणसहायवान् । अहो यदूनां वृजिनं प्राप्तं ह्युभयतो महत् ॥४६॥

नित्यप्रमुदितं श्रीमत्सुकपोलं शुचिस्मितम् । मुखारविन्दं बिभ्राणं स्फुरन्मकरकुण्डलम् ॥ ३ ॥
वासुदेवो ह्ययमिति पुमाञ्छ्रीवत्सलाञ्छनः । चतुर्भुजोऽरविन्दाक्षो वनमाल्यतिसुन्दरः ॥ ४ ॥
लक्षणैर्नारदप्रोक्तैर्नान्यो भवितुमर्हति । निरायुधश्चलन् पद्भ्यां योत्स्येऽनेन निरायुधः॥ ५ ॥
इति निश्चित्य यवनः प्राद्रवन्तं पराङ्मुखम् । अन्वधावज्जिघृक्षुस्तं दुरापमपि योगिनाम् ॥ ६ ॥
हस्तप्राप्तमिवात्मानं हरिणा स पदे पदे । नीतो दर्शयता दूरं यवनेशोऽद्रिकन्दरम् ॥ ७ ॥
पलायनं यदुकुले जातस्य तव नोचितम् । इति क्षिपन्ननुगतो नैनं प्रापाहताशुभः ॥ ८ ॥
एवं क्षिप्तोऽपि भगवान् प्राविशद् गिरिकन्दरम् । सोऽपि प्रविष्टस्तत्रान्यं शयानं ददृशे नरम् ॥ ९ ॥
नन्वसौ दूरमानीय शेते मामिह साधुवत् । इति मत्वाच्युतं मूढस्तं पदा समताडयत् ॥१०॥
स उत्थाय चिरं सुप्तः शनैरुन्मील्य लोचने । दिशो विलोकयन् पार्श्वे तमद्राक्षीदवस्थितम् ॥११॥
स तावत्तस्य रुष्टस्य दृष्टिपातेन भारत । देहजेनाग्निना दग्धो भस्मसादभवत् क्षणात् ॥१२॥

### राजोवाच

किंस्वित्तेजस्विनां तेजो भगवान् वा विभावसुः । सूर्यः सोमो महेन्द्रो वा लोकपालोऽपरोऽपि वा ।२९।
मन्ये त्वां देवदेवानां त्रयाणां पुरुषर्षभम् । यद् बाधसे गुहाध्वान्तं प्रदीपः प्रभया यथा ॥३०॥
शुश्रूषतामव्यलीकमस्माकं नरपुङ्गव । स्वजन्म कर्म गोत्रं वा कथ्यतां यदि रोचते ॥३१॥
वयं तु पुरुषव्याघ्र ऐक्ष्वाकाः क्षत्रबन्धवः । मुचुकुन्द इति प्रोक्तो यौवनाश्वात्मजः प्रभो ॥३२॥
चिरप्रजागरश्रान्तो निद्रयोपहतेन्द्रियः । शयेऽस्मिन् विजने कामं केनाप्युत्थापितोऽधुना ३३
सोऽपि भस्मीकृतो नूनमात्मीयेनैव पाप्मना । अनन्तरं भवाञ्छ्रीमान् लक्षितोऽमित्रशातनः ३४
तेजसा तेऽविषह्येण भूरि द्रष्टुं न शक्नुमः । हतौजसो महाभाग माननीयोऽसि देहिनाम् ।३५।
एवं संभाषितो राज्ञा भगवान् भूतभावनः । प्रत्याह प्रहसन् वाण्या मेघनादगभीरया ॥३६॥

### श्रीभगवानुवाच

जन्मकर्माभिधानानि सन्ति मेऽङ्ग सहस्रशः । न शक्यन्तेऽनुसंख्यातुमनन्तत्वान्मयापि हि ॥३७॥

प्रमत्तमुच्चैरितिकृत्यचिन्तया प्रवृद्धलोभं विषयेषु लालसम् ।
त्वमप्रमत्तः सहसाभिपद्यसे क्षुल्लेलिहानोऽहिरिवाखुमन्तकः ॥ ५० ॥
पुरा रथैर्हेमपरिष्कृतैश्चरन् मतङ्गजैर्वा नरदेवसंज्ञितः ।
स एव कालेन दुरत्ययेन ते कलेवरो विट्कृमिभस्मसंज्ञितः ॥ ५१ ॥
निर्जित्य दिक्चक्रमभूतविग्रहो वरासनस्थः समराजवन्दितः ।
गृहेषु मैथुन्यसुखेषु योषितां क्रीडामृगः पूरुष ईश नीयते ॥ ५२ ॥
करोति कर्माणि तपस्सुनिष्ठितो निवृत्तभोगस्तदपेक्षया ददत् ।
पुनश्च भूयेयमहं स्वराडिति प्रवृद्धतर्षो न सुखाय कल्पते ॥ ५३ ॥
भवापवर्गो भ्रमतो यदा भवेज्जनस्य तर्ह्यच्युत सत्समागमः ।
सत्सङ्गमो यर्हि तदैव सद्गतौ परावरेशे त्वयि जायते मतिः ॥ ५४ ॥
मन्ये ममानुग्रह ईश ते कृतो राज्यानुबन्धापगमो यदृच्छया ।
यः प्रार्थ्यते साधुभिरेकचर्यया वनं विविक्षद्भिरखण्डभूमिपैः ॥ ५५ ॥
न कामयेऽन्यं तव पादसेवनादकिञ्चनप्रार्थ्यतमाद् वरं विभो ।
आराध्य कस्त्वां ह्यपवर्गदं हरे वृणीत आर्यो वरमात्मबन्धनम् ॥ ५६ ॥

[redacted]

स वीक्ष्य क्षुल्लकान् मर्त्यान् पशून् वीरुद्वनस्पतीन् । मत्वा कलियुगं प्राप्तं जगाम दिशमुत्तराम् ॥२॥
तपः श्रद्धायुतो धीरो निःसङ्गो मुक्तसंशयः । समाधाय मनः कृष्णे प्राविशद् गन्धमादनम् ॥ ३ ॥
बदर्याश्रममासाद्य नरनारायणालयम् । सर्वद्वन्द्वसहः शान्तस्तपसाऽऽराधयद्धरिम् ॥ ४ ॥
भगवान् पुनराव्रज्य पुरीं यवनवेष्टिताम् । हत्वा म्लेच्छबलं निन्ये तदीयं द्वारकां धनम् ॥ ५ ॥
नीयमाने धने गोभिर्नृभिश्चाच्युतचोदितैः । आजगाम जरासन्धस्त्रयोविंशत्यनीकपः ॥ ६ ॥
विलोक्य वेगरभसं रिपुसैन्यस्य माधवौ । मनुष्यचेष्टामापन्नौ राजन् दुद्रुवतुर्द्रुतम् ॥ ७ ॥
विहाय वित्तं प्रचुरमभीतौ भीरुभीतवत् । पद्भ्यां पद्मपलाशाभ्यां चेरतुर्बहुयोजनम् ॥ ८ ॥
पलायमानौ तौ दृष्ट्वा मागधः प्रहसन् बली । अन्वधावद् रथानीकैरीशयोरप्रमाणवित् ॥ ९ ॥
प्रद्रुत्य दूरं संश्रान्तौ तुङ्गमारुहतां गिरिम् । प्रवर्षणाख्यं भगवान् नित्यदा यत्र वर्षति ॥१०॥

तं भुक्तवन्तं विश्रान्तमुपगम्य सतां गतिः । पाणिनाभिमृशन् पादावव्यग्रस्तमपृच्छत ॥२९॥
कच्चिद् द्विजवरश्रेष्ठ धर्मस्ते वृद्धसम्मतः । वर्तते नातिकृच्छ्रेण संतुष्टमनसः सदा ॥३०॥
संतुष्टो यर्हि वर्तेत ब्राह्मणो येन केनचित् । अहीयमानः स्वाद् धर्मात् स ह्यस्याखिलकामधुक् ॥
असन्तुष्टोऽसकृल्लोकानाप्नोत्यपि सुरेश्वरः । अकिञ्चनोऽपि संतुष्टः शेते सर्वाङ्गविज्वरः ॥३२॥
विप्रान् स्वलाभसंतुष्टान् साधून् भूपसुहृत्तमान् । निरहङ्कारिणः शान्तान् नमस्ये शिरसासकृत् ॥३३॥
कच्चिद् वः कुशलं ब्रह्मन् राजतो यस्य हि प्रजाः । सुखं वसन्ति विषये पाल्यमानाः स मे प्रियः ॥३४॥
यतस्त्वमागतो दुर्गं निस्तीर्येह यदिच्छया । सर्वं नो ब्रूह्यगुह्यं चेत् किं कार्यं करवाम ते ॥३५॥
एवं सम्पृष्टसम्प्रश्नो ब्राह्मणः परमेष्ठिना । लीलागृहीतदेहेन तस्मै सर्वमवर्णयत् ॥३६॥

### रुक्मिण्युवाच

श्रुत्वा गुणान् भुवनसुन्दर शृण्वतां ते निर्विश्य कर्णविवरैर्हरतोऽङ्गतापम् ।
रूपं दृशां दृशिमतामखिलार्थलाभं त्वय्यच्युताविशति चित्तमपत्रपं मे ॥ ३७ ॥

### श्रीभगवानुवाच

तथाहमपि तच्चित्तो निद्रां च न लभे निशि । वेदाहं रुक्मिणा द्वेषान्ममोद्वाहो निवारितः ॥ २ ॥
तामानयिष्य उन्मथ्य राजन्यापसदान्मृधे । मत्परामनवद्याङ्गीमेधसोऽग्निशिखामिव ॥ ३ ॥

### श्रीशुक उवाच

उद्वाहर्क्षं च विज्ञाय रुक्मिण्या मधुसूदनः । रथः संयुज्यतामाशु दारुकेत्याह सारथिम् ॥ ४ ॥
स चाश्वैः शैव्यसुग्रीवमेघपुष्पबलाहकैः । युक्तं रथमुपानीय तस्थौ प्राञ्जलिरग्रतः ॥ ५ ॥
आरुह्य स्यन्दनं शौरिर्द्विजमारोप्य तूर्णगैः । आनर्त्तादेकरात्रेण विदर्भानगमद्धयैः ॥ ६ ॥
राजा स कुण्डिनपतिः पुत्रस्नेहवशं गतः । शिशुपालाय स्वां कन्यां दास्यन् कर्माण्यकारयत् ॥७॥
पुरं सम्मृष्टसंसिक्तमार्गरथ्याचतुष्पथम् । चित्रध्वजपताकाभिस्तोरणैः समलङ्कृतम् ॥ ८ ॥
स्रग्गन्धमाल्याभरणैर्विरजोऽम्बरभूषितैः । जुष्टं स्त्रीपुरुषैः श्रीमद्गृहैरगुरुधूपितैः ॥ ९ ॥
पितॄन् देवान् समभ्यर्च्य विप्रांश्च विधिवन्नृप । भोजयित्वा यथान्यायं वाचयामास मङ्गलम् ॥१०॥
सुस्नातां सुदतीं कन्यां कृतकौतुकमङ्गलाम् । अहतांशुकयुग्मेन भूषितां भूषणोत्तमैः ॥११॥

अथ कृष्णविनिर्दिष्टः स एव द्विजसत्तमः । अन्तःपुरचरीं देवीं राजपुत्री ददर्श ह ॥२८॥
सा तं प्रहृष्टवदनमव्यग्रात्मगतिं सती । आलक्ष्य लक्षणाभिज्ञा समपृच्छच्छुचिस्मिता ॥२९॥
तस्या आवेदयत् प्राप्तं शशंस यदुनन्दनम् । उक्तं च सत्यवचनमात्मोपनयनं प्रति ॥३०॥
तमागतं समाज्ञाय वैदर्भी हृष्टमानसा । न पश्यन्ती ब्राह्मणाय प्रियमन्यन्ननाम सा ॥३१॥
प्राप्तौ श्रुत्वा स्वदुहितुरुद्वाहप्रेक्षणोत्सुकौ । अभ्ययात्तूर्यघोषेण रामकृष्णौ समर्हणैः ॥३२॥
मधुपर्कमुपानीय वासांसि विरजांसि सः । उपायनान्यभीष्टानि विधिवत् समपूजयत् ॥३३॥
तयोर्निवेशनं श्रीमदुपकल्प्य महामतिः । ससैन्ययोः सानुगयोरातिथ्यं विदधे यथा ॥३४॥
एवं राज्ञां समेतानां यथावीर्यं यथावयः । यथाबलं यथावित्तं सर्वैः कामैः समर्हयत् ॥३५॥
कृष्णमागतमाकर्ण्य विदर्भपुरवासिनः । आगत्य नेत्राञ्जलिभिः पपुस्तन्मुखपङ्कजम् ॥३६॥
अस्यैव भार्या भवितुं रुक्मिण्यर्हति नापरा । असावप्यनवद्यात्मा भैष्म्याः समुचितः पतिः ॥३७॥
किञ्चित् सुचरितं यन्नस्तेन तुष्टस्त्रिलोककृत् । अनुगृह्णातु गृह्णातु वैदर्भ्याः पाणिमच्युतः ॥३८॥

यां वीक्ष्य ते नृपतयस्तदुदारहासव्रीडावलोकहृतचेतस उज्झितास्त्राः ।
पेतुः क्षितौ गजरथाश्वगता विमूढा यात्राच्छलेन हरयेऽर्पयतीं स्वशोभाम् ॥ ५३ ॥
सैवं शनैश्चलयती चलपद्मकोशौ प्राप्तिं तदा भगवतः प्रसमीक्षमाणा ।
उत्सार्य वामकरजैरलकानपाङ्गैः प्राप्तान् ह्रियैक्षत नृपान् ददृशेऽच्युतं सा ॥ ५४ ॥
तां राजकन्यां रथमारुरुक्षतीं जहार कृष्णो द्विषतां समीक्षताम् ।
रथं समारोप्य सुपर्णलक्षणं राजन्यचक्रं परिभूय माधवः ॥ ५५ ॥
ततो ययौ रामपुरोगमैः शनैः सृगालमध्यादिव भागहृद्धरिः ॥ ५६ ॥
तं मानिनः स्वाभिभवं यशःक्षयं परे जरासन्धवशा न सेहिरे ।
अहो धिगस्मान् यश आत्तधन्वनां गोपैर्हृतं केसरिणां मृगैरिव ॥ ५७ ॥

इति श्रीमद्भागवते महापुराणे पारमहंस्यां संहितायां दशमस्कन्धे उत्तरार्धे रुक्मिणीहरणं
नाम त्रिपञ्चाशत्तमोऽध्यायः ॥ ५३ ॥

## अथ चतुःपञ्चाशत्तमोऽध्यायः

### श्रीशुक उवाच

[redacted]

रुक्मी तु राक्षसोद्वाहं कृष्णद्विडसहन् स्वसुः । पृष्ठतोऽन्वगमत् कृष्णमक्षौहिण्या वृतो बली ॥१८॥
रुक्म्यमर्षी सुसंरब्धः श्रृण्वतां सर्वभूभुजाम् । प्रतिजज्ञे महाबाहुर्दंशितः सशरासनः ॥१९॥
अहत्वा समरे कृष्णमप्रत्यूह्य च रुक्मिणीम् । कुण्डिनं न प्रवेक्ष्यामि सत्यमेतद् ब्रवीमि वः ॥२०॥
इत्युक्त्वा रथमारुह्य सारथिं प्राह सत्वरः । चोदयाश्वान् यतः कृष्णस्तस्य मे संयुगं भवेत्॥२१॥
अद्याहं निशितैर्बाणैर्गोपालस्य सुदुर्मतेः । नेष्ये वीर्यमदं येन स्वसा मे प्रसभं हृता ॥२२॥
विकत्थमानः कुमतिरीश्वरस्याप्रमाणवित् । रथेनैकेन गोविन्दं तिष्ठ तिष्ठेत्यथाह्वयत् ॥२३॥
धनुर्विकृष्य सुदृढं जघ्ने कृष्णं त्रिभिः शरैः । आह चात्र क्षणं तिष्ठ यदूनां कुलपांसन ॥२४॥
कुत्र यासि स्वसारं मे मुषित्वा ध्वाङ्क्षवद्धविः । हरिष्येऽद्य मदं मन्द मायिनः कूटयोधिनः ॥२५॥
यावन्न मे हतो बाणैः शयीथा मुञ्च दारिकाम् । स्मयन् कृष्णो धनुश्छित्त्वा षड्भिर्विव्याध रुक्मिणम्
अष्टभिश्चतुरो वाहान् द्वाभ्यां सूतं ध्वजं त्रिभिः । स चान्यद् धनुरादाय कृष्णं विव्याध पञ्चभिः ।२७।
तैस्ताडितः शरौघैस्तु चिच्छेद धनुरच्युतः । पुनरन्यदुपादत्त तदप्यच्छिनदव्ययः ॥२८॥

आत्ममोहो नृणामेष कल्प्यते देवमायया । सुहृद् दुर्हृदुदासीन इति देहात्ममानिनाम् ॥४३॥
एक एव परो ह्यात्मा सर्वेषामपि देहिनाम् । नानेव गृह्यते मूढैर्यथा ज्योतिर्यथा नभः ॥४४॥
देह आद्यन्तवानेष द्रव्यप्राणगुणात्मकः । आत्मन्यविद्यया क्लृप्तः संसारयति देहिनम् ॥४५॥
नात्मनोऽन्येन संयोगो वियोगश्चासतः सति । तद्धेतुत्वात्तत्प्रसिद्धेर्दृग्रूपाभ्यां यथा रवेः ॥४६॥
जन्मादयस्तु देहस्य विक्रिया नात्मनः क्वचित् । कलानामिव नैवेन्दोर्मृतिर्ह्यस्य कुहूरिव ॥४७॥
यथा शयान आत्मानं विषयान् फलमेव च । अनुभुङ्क्तेऽप्यसत्यर्थे तथाऽऽप्नोत्यबुधो भवम् ४८
तस्मादज्ञानजं शोकमात्मशोषविमोहनम् । तत्त्वज्ञानेन निर्हृत्य स्वस्था भव शुचिस्मिते ॥४९॥

### श्रीशुक उवाच

एवं भगवता तन्वी रामेण प्रतिबोधिता । वैमनस्यं परित्यज्य मनो बुद्ध्या समादधे ॥५०॥
प्राणावशेष उत्सृष्टो द्विड्भिर्हतबलप्रभः । स्मरन् विरूपकरणं वितथात्ममनोरथः ॥५१॥
चक्रे भोजकटं नाम निवासाय महत् पुरम् । अहत्वा दुर्मतिं कृष्णमप्रत्यूह्य यवीयसीम् ।

दृष्ट्वा तदुदरे बालं मायावत्यै न्यवेदयन् । नारदोऽकथयत् सर्वं तस्याः शङ्कितचेतसः ।
बालस्य तत्त्वमुत्पत्तिं मत्स्योदरनिवेशनम् ॥ ६ ॥
सा च कामस्य वै पत्नी रतिर्नाम यशस्विनी । पत्युर्निर्दग्धदेहस्य देहोत्पत्तिं प्रतीक्षती ॥ ७ ॥
निरूपिता शम्बरेण सा सूपौदनसाधने । कामदेवं शिशुं बुद्ध्वा चक्रे स्नेहं तदार्भके ॥ ८ ॥
नातिदीर्घेण कालेन स कार्ष्णी रूढयौवनः । जनयामास नारीणां वीक्षन्तीनां च विभ्रमम् ॥ ९ ॥
सा तं पतिं पद्मदलायतेक्षणं प्रलम्बबाहुं नरलोकसुन्दरम् ।
सव्रीडहासोत्तभितभ्रुवेक्षती प्रीत्योपतस्थे रतिरङ्ग सौरतैः ॥ १० ॥
तामाह भगवान् कार्ष्णिर्मातस्ते मतिरन्यथा । मातृभावमतिक्रम्य वर्तसे कामिनी यथा ॥११॥

### रतिरुवाच

भवान् नारायणसुतः शम्बरेणाहृतो गृहात् । अहं तेऽधिकृता पत्नी रतिः कामो भवान् प्रभो ॥१२॥
एष त्वानिर्दशं सिन्धावक्षिपच्छम्बरोऽसुरः । मत्स्योऽग्रसीत्तदुदरादिह प्राप्तो भवान् प्रभो ॥१३॥
तमिमं जहि दुर्धर्षं दुर्जयं शत्रुमात्मनः । मायाशतविदं त्वं च मायाभिर्मोहनादिभिः ॥१४॥

[redacted]

मम चाप्यात्मजो नष्टो नीतो यः सूतिकागृहात् । एतत्तुल्यवयोरूपो यदि जीवति कुत्रचित् ॥३२॥
कथं त्वनेन सम्प्राप्तं सारूप्यं शार्ङ्गधन्वनः । आकृत्यावयवैर्गत्या स्वरहासावलोकनैः ॥३३॥
स एव वा भवेन्नूनं यो मे गर्भे धृतोऽर्भकः । अमुष्मिन् प्रीतिरधिका वामः स्फुरति मे भुजः ॥३४॥
एवं मीमांसमानायां वैदर्भ्यां देवकीसुतः । देवक्यानकदुन्दुभ्यामुत्तमश्लोक आगमत् ॥३५॥
विज्ञातार्थोऽपि भगवांस्तूष्णीमास जनार्दनः । नारदोऽकथयत् सर्वं शम्बराहरणादिकम् ॥३६॥
तच्छ्रुत्वा महदाश्चर्यं कृष्णान्तःपुरयोषितः । अभ्यनन्दन् बहूनब्दान् नष्टं मृतमिवागतम् ॥३७॥
देवकी वसुदेवश्च कृष्णरामौ तथा स्त्रियः । दम्पती तौ परिष्वज्य रुक्मिणी च ययुर्मुदम् ॥३८॥
नष्टं प्रद्युम्नमायातमाकर्ण्य द्वारकौकसः । अहो मृत इवायातो बालो दिष्ट्येति हाब्रुवन् ॥३९॥

यं वै मुहुः पितृसरूपनिजेशभावास्तन्मातरो यदभजन् रहरूढभावाः ।
चित्रं न तत् खलु रमास्पदबिम्बबिम्बे कामे स्मरेऽक्षिविषये किमुतान्यनार्यः ॥४०॥

[redacted]

स याचितो मणिं क्वापि यदुराजाय शौरिणा । नैवार्थकामुकः प्रादाद् याञ्चाभङ्गमतर्कयन् ।१२।
तमेकदा मणिं कण्ठे प्रतिमुच्य महाप्रभम् । प्रसेनो हयमारुह्य मृगयां व्यचरद् वने ॥१३॥
प्रसेनं सहयं हत्वा मणिमाच्छिद्य केसरी । गिरिं विशञ्जाम्बवता निहतो मणिमिच्छता ॥१४॥
सोऽपि चक्रे कुमारस्य मणिं क्रीडनकं बिले । अपश्यन् भ्रातरं भ्राता सत्राजित् पर्यतप्यत ॥१५॥
प्रायः कृष्णेन निहतो मणिग्रीवो वनं गतः । भ्राता ममेति तच्छ्रुत्वा कर्णे कर्णेऽजपञ्जनाः ॥१६॥
भगवांस्तदुपश्रुत्य दुर्यशो लिप्तमात्मनि । मार्ष्टुं प्रसेनपदवीमन्वपद्यत नागरैः ॥१७॥
हतं प्रसेनमश्वं च वीक्ष्य केषरिणा वने । तं चाद्रिपृष्ठे निहतमृक्षेण ददृशुर्जनाः ॥१८॥
ऋक्षराजबिलं भीममन्धेन तमसाऽऽवृतम् । एको विवेश भगवानवस्थाप्य बहिःप्रजाः ॥१९॥
तत्र दृष्ट्वा मणिश्रेष्ठं बालक्रीडनकं कृतम् । हर्तुं कृतमतिस्तस्मिन्नवतस्थेऽर्भकान्तिके ॥२०॥
तमपूर्वं नरं दृष्ट्वा धात्री चुक्रोश भीतवत् । तच्छ्रुत्वाभ्यद्रवत् क्रुद्धो जाम्बवान् बलिनां वरः।२१।
स वै भगवता तेन युयुधे स्वामिनाऽऽत्मनः । पुरुषं प्राकृतं मत्वा कुपितो नानुभाववित् ॥२२॥
द्वन्द्वयुद्धं सुतुमुलमुभयोर्विजिगीषतोः । आयुधाश्मद्रुमैर्दोर्भिः क्रव्यार्थे श्येनयोरिव ॥२३॥

सोऽनुध्यायंस्त देवाघं बलवद्विग्रहाकुलः । कथं मृजाम्यात्मरजः प्रसीदेद् वाच्युतः कथम् ४०
किं कृत्वा साधु मह्यं स्यान्न शपेद् वा जनो यथा । अदीर्घदर्शनं क्षुद्रं मूढं द्रविणलोलुपम् ॥४१॥
दास्ये दुहितरं तस्मै स्त्रीरत्नं रत्नमेव च । उपायोऽयं समीचीनस्तस्य शान्तिर्न चान्यथा॥४२॥
एवं व्यवसितो बुद्ध्या सत्राजित् स्वसुतां शुभाम् । मणिं च स्वयमुद्यम्य कृष्णायोपजहार ह ॥४३॥
तां सत्यभामां भगवानुपयेमे यथाविधि । बहुभिर्याचितां शीलरूपौदार्यगुणान्विताम् ॥४४॥
भगवानाह न मणिं प्रतीच्छामो वयं नृप । तत्रास्तां देवभक्तस्य वयं च फलभागिनः ॥४५॥

इति श्रीमद्भागवते महापुराणे पारमहंस्यां संहितायां दशमस्कन्धे उत्तरार्धे स्यमन्तकोपाख्याने
षट्पञ्चाशत्तमोऽध्यायः ॥ ५६ ॥

## अथ सप्तपञ्चाशत्तमोऽध्यायः

### श्रीशुक उवाच

विज्ञातार्थोऽपि गोविन्दो दग्धानाकर्ण्य पाण्डवान् । कुन्तीं च कुल्यकरणे सहरामो ययौ कुरून्॥ १ ॥
भीष्मं कृपं सविदुरं गान्धारीं द्रोणमेव च । तुल्यदुःखौ च सङ्गम्य हा कष्टमिति होचतुः ॥ २ ॥

[redacted]

मिथिलायामुपवने विसृज्य पतितं हयम् । पद्भ्यामधावत् संत्रस्तः कृष्णोऽप्यन्वद्रवद् रुषा ॥
पदातेर्भगवांस्तस्य पदातिस्तिग्मनेमिना । चक्रेण शिर उत्कृत्य वाससो व्यचिनोन्मणिम् ।२१।
अलब्धमणिरागत्य कृष्ण आहाग्रजान्तिकम् । वृथा हतः शतधनुर्मणिस्तत्र न विद्यते ॥२२॥
तत आह बलो नूनं स मणिः शतधन्वना । कस्मिंश्चित् पुरुषे न्यस्तस्तमन्वेष पुरं व्रज ॥२३॥
अहं विदेहमिच्छामि द्रष्टुं प्रियतमं मम । इत्युक्त्वा मिथिलां राजन् विवेश यदुनन्दनः ।२४।
तं दृष्ट्वा सहसोत्थाय मैथिलः प्रीतमानसः । अर्हयामास विधिवदर्हणीयं समर्हणैः ॥२५॥
उवास तस्यां कतिचिन्मिथिलायां समा विभुः । मानितः प्रीतियुक्तेन जनकेन महात्मना ।
ततोऽशिक्षद् गदां काले धार्तराष्ट्रः सुयोधनः ॥ २६ ॥
केशवो द्वारकामेत्य निधनं शतधन्वनः । अप्राप्तिं च मणेः प्राह प्रियायाः प्रियकृद् विभुः ॥
ततः स कारयामास क्रिया बन्धोर्हतस्य वै । साकं सुहृद्भिर्भगवान् या याः स्युः साम्परायिकाः ॥
अक्रूरः कृतवर्मा च श्रुत्वा शतधनोर्वधम् । व्यूषतुर्भयवित्रस्तौ द्वारकायाः प्रयोजकौ ॥२९॥

दृष्ट्वा तमागतं पार्था मुकुन्दमखिलेश्वरम् । उत्तस्थुर्युगपद् वीराः प्राणा मुख्यमिवागतम् ॥ २ ॥
परिष्वज्याच्युतं वीरा अङ्गसङ्गहतैनसः । सानुरागस्मितं वक्त्रं वीक्ष्य तस्य मुदं ययुः ॥ ३ ॥
युधिष्ठिरस्य भीमस्य कृत्वा पादाभिवन्दनम् । फाल्गुनं परिरभ्याथ यमाभ्यां चाभिवन्दितः ॥ ४ ॥
परमासन आसीनं कृष्णा कृष्णमनिन्दिता । नवोढा व्रीडिता किञ्चिच्छनैरेत्याभ्यवन्दत ॥ ५ ॥
तथैव सात्यकिः पार्थैः पूजितश्चाभिवन्दितः । निषसादासनेऽन्ये च पूजिताः पर्युपासत ॥ ६ ॥

पृथां समागत्य कृताभिवादनस्तयातिहार्दार्द्रदृशाभिरम्भितः ।
आपृष्टवांस्तां कुशलं सहस्नुषां पितृष्वसारं परिपृष्टबान्धवः ॥ ७ ॥

तमाह प्रेमवैक्लव्यरुद्धकण्ठाश्रुलोचना । स्मरन्ती तान् बहून् क्लेशान् क्लेशापायात्मदर्शनम् ८
तदैव कुशलं नोऽभूत् सनाथास्ते कृता वयम् । ज्ञातीन् नः स्मरता कृष्ण भ्राता मे प्रेषितस्त्वया ।९।
न तेऽस्ति स्वपरभ्रान्तिर्विश्वस्य सुहृदात्मनः । तथापि स्मरतां शश्वत् क्लेशान् हंसि हृदि स्थितः १०

## युधिष्ठिर उवाच

किं न आचरितं श्रेयो न वेदाहमधीश्वर । योगेश्वराणां दुर्दर्शो यन्नो दृष्टः कुमेधसाम् ॥११॥

स तेन समनुज्ञातः सुहृद्भिश्चानुमोदितः । आययौ द्वारकां भूयः सात्यकिप्रमुखैर्वृतः ॥२८॥
अथोपयेमे कालिन्दीं सुपुण्यर्त्वृक्ष ऊर्जिते । वितन्वन् परमानन्दं स्वानां परममङ्गलम् ॥२९॥
विन्दानुविन्दावावन्त्यौ दुर्योधनवशानुगौ । स्वयंवरे स्वभगिनीं कृष्णे सक्तां न्यषेधताम् ॥३०॥
राजाधिदेव्यास्तनयां मित्रविन्दां पितृष्वसुः । प्रसह्य हृतवान् कृष्णो राजन् राज्ञां प्रपश्यताम् ॥३१॥
नग्नजिन्नाम कौसल्य आसीद् राजातिधार्मिकः । तस्य सत्याभवत् कन्या देवी नाग्नजिती नृप ॥३२॥
न तां शेकुर्नृपा वोढुमजित्वा सप्त गोवृषान् । तीक्ष्णशृङ्गान् सुदुर्धर्षान् वीरगन्धासहान् खलान् ३३
तां श्रुत्वा वृषजिल्लभ्यां भगवान् सात्वतां पतिः । जगाम कौसल्यपुरं सैन्येन महता वृतः ॥३४॥
स कोसलपतिः प्रीतः प्रत्युत्थानासनादिभिः । अर्हणेनापि गुरुणा पूजयन् प्रतिनन्दितः ॥३५॥

वरं विलोक्याभिमतं समागतं नरेन्द्रकन्या चकमे रमापतिम् ।
भूयादयं मे पतिराशिषोऽमलाः करोतु सत्या यदि मे धृतो व्रतैः ॥ ३६ ॥

यत्पादपङ्कजरजः शिरसा बिभर्ति श्रीरब्जजः सगिरिशः सह लोकपालैः ।

नवनागसहस्राणि नागाच्छतगुणान् रथान् । रथाच्छतगुणानश्वानश्वाच्छतगुणान् नरान् ॥५१॥
दम्पती रथमारोप्य महत्या सेनया वृतौ । स्नेहप्रक्लिन्नहृदयो यापयामास कोसलः ॥५२॥
श्रुत्वैतद् रुरुधुर्भूपा नयन्तं पथि कन्यकाम् । भग्नवीर्याः सुदुर्मर्षा यदुभिर्गोवृषैः पुरा ॥५३॥
तानस्यतः शरव्रातान् बन्धुप्रियकृदर्जुनः । गाण्डीवी कालयामास सिंहः क्षुद्रमृगानिव ॥५४॥
पारिबर्हमुपागृह्य द्वारकामेत्य सत्यया । रेमे यदूनामृषभो भगवान् देवकीसुतः ॥५५॥
श्रुतकीर्तेः सुतां भद्रामुपयेमे पितृष्वसुः । कैकेयीं भ्रातृभिर्दत्तां कृष्णः सन्तर्दनादिभिः ॥५६॥
सुतां च मद्राधिपतेर्लक्ष्मणां लक्षणैर्युताम् । स्वयंवरे जहारैकः स सुपर्णः सुधामिव ॥५७॥
अन्याश्चैवंविधा भार्याः कृष्णस्यासन् सहस्रशः । भौमं हत्वा तन्निरोधादाहृताश्चारुदर्शनाः ॥५८॥

इति श्रीमद्भागवते महापुराणे पारमहंस्यां संहितायां दशमस्कन्धे उत्तरार्धेऽष्टमहिष्युद्वाहो नामाष्टपञ्चाशत्तमोऽध्यायः ॥ ५८ ॥

## अथैकोनषष्टितमोऽध्यायः

[redacted]

व्यसुः पपाताम्भसि कृत्तशीर्षो निकृत्तशृङ्गोऽद्रिरिवेन्द्रतेजसा ।
तस्यात्मजाः सप्त पितुर्वधातुराः प्रतिक्रियामर्षजुषः समुद्यताः ॥११॥
ताम्रोऽन्तरिक्षः श्रवणो विभावसुर्वसुर्नभस्वानरुणश्च सप्तमः ।
पीठं पुरस्कृत्य चमूपतिं मृधे भौमप्रयुक्ता निरगन् धृतायुधाः ॥१२॥
प्रायुञ्जतासाद्य शरानसीन् गदाः शक्त्यृष्टिशूलान्यजिते रुषोल्बणाः ।
तच्छस्त्रकूटं भगवान् स्वमार्गणैरमोघवीर्यस्तिलशश्चकर्त ह ॥१३॥
तान् पीठमुख्याननयद् यमक्षयं निकृत्तशीर्षोरुभुजाङ्घ्रिवर्मणः ।
स्वानीकपानच्युतचक्रसायकैस्तथा निरस्तान् नरको धरासुतः ॥१४॥
निरीक्ष्य दुर्मर्षण आस्रवन्मदैर्गजैः पयोधिप्रभवैर्निराक्रमत् ।
दृष्ट्वा सभार्यं गरुडोपरि स्थितं सूर्योपरिष्टात् सतडिद्घनं यथा ।

[redacted]

त्वं वै सिसृक्षू रज उत्कटं प्रभो तमो निरोधाय विभर्ष्यसंवृतः ।
स्थानाय सत्त्वं जगतो जगत्पते कालः प्रधानं पुरुषो भवान् परः ॥२९॥
अहं पयो ज्योतिरथानिलो नभो मात्राणि देवा मन इन्द्रियाणि ।
कर्ता महानित्यखिलं चराचरं त्वय्यद्वितीये भगवन्नयं भ्रमः ॥३०॥
तस्यात्मजोऽयं तव पादपङ्कजं भीतः प्रपन्नार्तिहरोपसादितः ।
तत् पालयैनं कुरु हस्तपङ्कजं शिरस्यमुष्याखिलकल्मषापहम् ॥३१॥

### श्रीशुक उवाच

इति भूम्यार्थितो वाग्भिर्भगवान् भक्तिनम्रया । दत्त्वाभयं भौमगृहं प्राविशत् सकलर्द्धिमत् ॥३२॥
तत्र राजन्यकन्यानां षट्सहस्राधिकायुतम् । भौमाहृतानां विक्रम्य राजभ्यो ददृशे हरिः ॥३३॥
तं प्रविष्टं स्त्रियो वीक्ष्य नरवीरं विमोहिताः । मनसा वव्रिरेऽभीष्टं पतिं दैवोपसादितम् ॥३४॥
भूयात् पतिरयं मह्यं धाता तदनुमोदताम् । इति सर्वाः पृथक् कृष्णे भावेन हृदयं दधुः ॥३५॥
ताः प्राहिणोद् द्वारवतीं सुमृष्टविरजोऽम्बराः । नरयानैर्महाकोशान् रथाश्वान् द्रविणं महत् ॥३६॥
ऐरावतकुलेभांश्च चतुर्दन्तांस्तरस्विनः । पाण्डुरांश्च चतुःषष्टिं प्रेषयामास केशवः ॥३७॥

यस्त्वेतल्लीलया विश्वं सृजत्यत्त्यवतीश्वरः । स हि जातः स्वसेतूनां गोपीथाय यदुष्वजः ॥ २ ॥
तस्मिन्नन्तर्गृहे भ्राजन्मुक्तादामविलम्बिना । विराजिते वितानेन दीपैर्मणिमयैरपि ॥ ३ ॥
मल्लिकादामभिः पुष्पैर्द्विरेफकुलनादितैः । जालरन्ध्रप्रविष्टैश्च गोभिश्चन्द्रमसोऽमलैः ॥ ४ ॥
पारिजातवनामोदवायुनोद्यानशालिना । धूपैरगुरुजै राजन् जालरन्ध्रविनिर्गतैः ॥ ५ ॥
पयःफेननिभे शुभ्रे पर्यङ्के कशिपूत्तमे । उपतस्थे सुखासीनं जगतामीश्वरं पतिम् ॥ ६ ॥
वालव्यजनमादाय रत्नदण्डं सखीकरात् । तेन वीजयती देवी उपासाञ्चक्र ईश्वरम् ॥ ७ ॥

सोपाच्युतं क्वणयती मणिनूपुराभ्यां रेजेऽङ्गुलीयवलयव्यजनाग्रहस्ता ।
वस्त्रान्तगूढकुचकुङ्कुमशोणहारभासा नितम्बधृतया च परार्ध्यकाञ्च्या ॥ ८ ॥
तां रूपिणीं श्रियमनन्यगतिं निरीक्ष्य या लीलया धृततनोरनुरूपरूपा ।

[redacted]

तस्याः सुदुःखभयशोकविनष्टबुद्धेर्हस्ताच्छ्लथद्वलयतो व्यजनं पपात ।
देहश्च विक्लवधियः सहसैव मुह्यन् रम्भेव वायुविहता प्रविकीर्य केशान् ॥२४॥
तद् दृष्ट्वा भगवान् कृष्णः प्रियायाः प्रेमबन्धनम् । हास्यप्रौढिमजानन्त्याः करुणः सोऽन्वकम्पत॥ २५॥
पर्यङ्कादवरुह्याशु तामुत्थाप्य चतुर्भुजः । केशान् समुह्य तद्वक्त्रं प्रामृजत् पद्मपाणिना ॥२६॥
प्रमृज्याश्रुकले नेत्रे स्तनौ चोपहतौ शुचा । आश्लिष्य बाहुना राजन्ननन्यविषयां सतीम्॥ २७॥
सान्त्वयामास सान्त्वज्ञः कृपया कृपणां प्रभुः । हास्यप्रौढिभ्रमच्चित्तामतदर्हां सतां गतिः ॥२८॥

### श्रीभगवानुवाच

मा मा वैदर्भ्यसूयेथा जाने त्वां मत्परायणाम् । त्वद्वचः श्रोतुकामेन क्ष्वेल्याऽऽचरितमङ्गने ॥२९॥
मुखं च प्रेमसंरम्भस्फुरिताधरमीक्षितुम् । कटाक्षेपारुणापाङ्गं सुन्दरभ्रुकुटीतटम् ॥३०॥
अयं हि परमो लाभो गृहेषु गृहमेधिनाम् । यन्नर्मैर्नीयते यामः प्रियया भीरु भामिनि ॥३१॥

[redacted]

यद्वाञ्छया नृपशिखामणयोऽङ्गवैन्यजायन्तनाहुषगयादय ऐक्यपत्यम् ।
राज्यं विसृज्य विविशुर्वनमम्बुजाक्ष सीदन्ति ते नु पदवीं त इहास्थिताः किम् ॥४१॥
कान्यं श्रयेत तव पादसरोजगन्धमाघ्राय सन्मुखरितं जनतापवर्गम् ।
लक्ष्म्यालयं त्वविगणय्य गुणालयस्य मर्त्या सदोरुभयमर्थविविक्तदृष्टिः ॥४२॥
तं त्वानुरूपमभजं जगतामधीशमात्मानमत्र च परत्र च कामपूरम् ।
स्यान्मे तवाङ्घ्रिररणं सृतिभिर्भ्रमन्त्या यो वै भजन्तमुपयात्यनृतापवर्गः ॥४३॥
तस्याः स्युरच्युत नृपा भवतोपदिष्टाः स्त्रीणां गृहेषु खरगोश्वबिडालभृत्याः ।
यत्कर्णमूलमरिकर्षण नोपयायाद् युष्मत्कथा मृडविरिञ्चसभासु गीता ॥४४॥
त्वक्श्मश्रुरोमनखकेशपिनद्धमन्तर्मांसास्थिरक्तकृमिविट्कफपित्तवातम् ।
जीवच्छवं भजति कान्तमतिर्विमूढा या ते पदाब्जमकरन्दमजिघ्रती स्त्री ॥४५॥
अस्त्वम्बुजाक्ष मम ते चरणानुराग आत्मन् रतस्य मयि चानतिरिक्तदृष्टेः ।

### श्रीशुक उवाच

एवं सौरतसंलापैर्भगवाञ्जगदीश्वरः । स्वरतो रमया रेमे नरलोकं विडम्बयन् ॥५८॥

तथान्यासामपि विभुर्गृहेषु गृहवानिव । आस्थितो गृहमेधीयान् धर्माँल्लोकगुरुर्हरिः ॥५९॥

इति श्रीमद्भागवते महापुराणे पारमहंस्यां संहितायां दशमस्कन्धे उत्तरार्धे कृष्णरुक्मिणीसंवादो नाम षष्टितमोऽध्यायः ॥ ६० ॥

## अथैकषष्टितमोऽध्यायः

### श्रीशुक उवाच

एकैकशस्ताः कृष्णस्य पुत्रान् दश दशाबलाः । अजीजनन्ननवमान् पितुः सर्वात्मसम्पदा ॥ १ ॥

गृहादनपगं वीक्ष्य राजपुत्र्योऽच्युतं स्थितम् । प्रेष्ठं न्यमंसत स्वं स्वं न तत्तत्त्वविदः स्त्रियः ॥ २ ॥

चार्वब्जकोशवदनायतबाहुनेत्रसप्रेमहासरसवीक्षितवल्गुजल्पैः ।
सम्मोहिता भगवतो न मनो विजेतुं स्वैर्विभ्रमैः समशकन् वनिता विभूम्नः ॥ ३ ॥

स्मायावलोकलवदर्शितभावहारिभ्रूमण्डलप्रहितसौरतमन्त्रशौण्डैः ।
पत्न्यस्तु षोडशसहस्रमनङ्गबाणैर्यस्येन्द्रियं विमथितुं करणैर्न शेकुः ॥ ४ ॥

मातरः कृष्णजातानां सहस्राणि च षोडश ॥ १९ ॥

### राजोवाच

कथं रुक्म्यरिपुत्राय प्रादाद् दुहितरं युधि । कृष्णेन परिभूतस्तं हन्तुं रन्ध्रं प्रतीक्षते ।
एतदाख्याहि मे विद्वन् द्विषोर्वैवाहिकं मिथः ॥ २०॥
अनागतमतीतं च वर्तमानमतीन्द्रियम् । विप्रकृष्टं व्यवहितं सम्यक् पश्यन्ति योगिनः ॥२१॥

### श्रीशुक उवाच

वृतः स्वयंवरे साक्षादनङ्गोऽङ्गयुतस्तया । राज्ञः समेतान् निर्जित्य जहारैकरथो युधि ॥२२॥
यद्यप्यनुस्मरन् वैरं रुक्मी कृष्णावमानितः । व्यतरद् भागिनेयाय सुतां कुर्वन् स्वसुः प्रियम् ।२३।
रुक्मिण्यास्तनयां राजन् कृतवर्मसुतो बली । उपयेमे विशालाक्षीं कन्यां चारुमतीं किल ॥२४॥
दौहित्रायानिरुद्धाय पौत्रीं रुक्म्यददाद्धरेः । रोचनां बद्धवैरोऽपि स्वसुः प्रियचिकीर्षया ।
जानन्नधर्मं तद् यौनं स्नेहपाशानुबन्धनः ॥ २५ ॥
तस्मिन्नभ्युदये राजन् रुक्मिणी रामकेशवौ । पुरं भोजकटं जग्मुः साम्बप्रद्युम्नकादयः ॥२६॥
तस्मिन् निवृत्त उद्वाहे कालिङ्गप्रमुखा नृपाः । दृप्तास्ते रुक्मिणं प्रोचुर्बलम

## अथ द्विषष्टितमोऽध्यायः

### राजोवाच

बाणस्य तनयामूषामुपयेमे यदूत्तमः । तत्र युद्धमभूद् घोरं हरिशङ्करयोर्महत् ।
एतत् सर्वं महायोगिन् समाख्यातुं त्वमर्हसि ॥ १ ॥

### श्रीशुक उवाच

बाणः पुत्रशतज्येष्ठो बलेरासीन्महात्मनः । येन वामनरूपाय हरयेऽदायि मेदिनी ॥ २ ॥
तस्यौरसः सुतो बाणः शिवभक्तिरतः सदा । मान्यो वदान्यो धीमांश्च सत्यसन्धो दृढव्रतः ॥ ३ ॥
शोणिताख्ये पुरे रम्ये स राज्यमकरोत् पुरा । तस्य शम्भोः प्रसादेन किङ्करा इव तेऽमराः ।
सहस्रबाहुर्वाद्येन ताण्डवेऽतोषयन्मृडम् ॥ ४ ॥
भगवान् सर्वभूतेशः शरण्यो भक्तवत्सलः । वरेणच्छन्दयामास स तं वव्रे पुराधिपम् ॥ ५ ॥
स एकदाऽऽह गिरिशं पार्श्वस्थं वीर्यदुर्मदः । किरीटेनार्कवर्णेन संस्पृशंस्तत्पदाम्बुजम् ॥ ६ ॥
नमस्ये त्वां महादेव लोकानां गुरुमीश्वरम् । पुंसामपूर्णकामानां कामपूरामराङ्घ्रिपम् ॥ ७ ॥

चित्रलेखा तमाज्ञाय पौत्रं कृष्णस्य योगिनी । ययौ विहायसा राजन् द्वारकां कृष्णपालिताम् ।२२।
तत्र सुप्तं सुपर्यङ्के प्राद्युम्निं योगमास्थिता । गृहीत्वा शोणितपुरं सख्यै प्रियमदर्शयत् ॥२३॥
सा च तं सुन्दरवरं विलोक्य मुदितानना । दुष्प्रेक्ष्ये स्वगृहे पुम्भी रेमे प्राद्युम्निना समम् ॥२४॥
परार्ध्यवासःस्रग्गन्धधूपदीपासनादिभिः । पानभोजनभक्ष्यैश्च वाक्यैः शुश्रूषयार्चितः ॥२५॥
गूढः कन्यापुरे शश्वत्प्रवृद्धस्नेहया तया । नाहर्गणान् स बुबुधे ऊषयापहृतेन्द्रियः ॥२६॥
तां तथा यदुवीरेण भुज्यमानां हतव्रताम् । हेतुभिर्लक्षयाञ्चक्रुराप्रीतां दुरवच्छदैः ॥२७॥
भटा आवेदयाञ्चक्रू राजंस्ते दुहितुर्वयम् । विचेष्टितं लक्षयामः कन्यायाः कुलदूषणम् ॥२८॥
अनपायिभिरस्माभिर्गुप्तायाश्च गृहे प्रभो । कन्याया दूषणं पुम्भिर्दुष्प्रेक्षाया न विद्महे ॥२९॥
ततः प्रव्यथितो बाणो दुहितुः श्रुतदूषणः । त्वरितः कन्यकागारं प्राप्तोऽद्राक्षीद् यदूद्वहम् ॥३०॥

कामात्मजं तं भुवनैकसुन्दरं श्यामं पिशङ्गाम्बरमम्बुजेक्षणम् ।
बृहद्भुजं कुण्डलकुन्तलत्विषा स्मितावलोकेन च मण्डिताननम् ॥

[redacted]

कुम्भाण्डकूपकर्णाभ्यां बलेन सह संयुगः । साम्बस्य बाणपुत्रेण बाणेन सह सात्यकेः ॥ ८ ॥
ब्रह्मादयः सुराधीशा मुनयः सिद्धचारणाः । गन्धर्वाप्सरसो यक्षा विमानैर्द्रष्टुमागमन् ॥ ९ ॥
शङ्करानुचराञ्छौरिर्भूतप्रमथगुह्यकान् । डाकिनीर्यातुधानांश्च वेतालान् सविनायकान्॥१०॥
प्रेतमातृपिशाचांश्च कूष्माण्डान् ब्रह्मराक्षसान् । द्रावयामास तीक्ष्णाग्रैः शरैः शार्ङ्गधनुश्च्युतैः॥११॥
पृथग्विधानि प्रायुङ्क्त पिनाक्यस्त्राणि शार्ङ्गिणे । प्रत्यस्त्रैः शमयामास शार्ङ्गपाणिरविस्मितः ॥१२॥
ब्रह्मास्त्रस्य च ब्रह्मास्त्रं वायव्यस्य च पार्वतम् । आग्नेयस्य च पार्जन्यं नैजं पाशुपतस्य च ॥१३॥
मोहयित्वा तु गिरिशं जृम्भणास्त्रेण जृम्भितम् । बाणस्य पृतनां शौरिर्जघानासिगदेषुभिः ॥१४॥
स्कन्दः प्रद्युम्नबाणौघैरर्द्यमानः समन्ततः । असृग् विमुञ्चन् गात्रेभ्यः शिखिनापाक्रमद् रणात्॥
कुम्भाण्डः कूपकर्णश्च पेततुर्मुसलार्दितौ । दुद्रुवुस्तदनीकानि हतनाथानि सर्वतः ॥१६॥
विशीर्यमाणं स्वबलं दृष्ट्वा बाणोऽत्यमर्षणः । कृष्णमभ्यद्रवत् संख्ये रथी हित्वैव सात्यकिम्।१७।
धनूंष्याकृष्य युगपद् बाणः पञ्चशतानि वै । एकैकस्मिञ्छरौ द्वौ द्वौ सन्दधे रणदुर्मदः ॥१८॥
। सारथिं रथमश्वांश्च हत्वा शङ्खमपूरयत् ॥१९॥

इत्युक्तोऽच्युतमानम्य गतो माहेश्वरो ज्वरः । बाणस्तु रथमारूढः प्रागाद् योत्स्यञ्जनार्दनम् ।३०।
ततो बाहुसहस्रेण नानायुधधरोऽसुरः । मुमोच परमक्रुद्धो बाणांश्चक्रायुधे नृप ॥३१॥
तस्यास्यतोऽस्त्राण्यसकृच्चक्रेण क्षुरनेमिना । चिच्छेद भगवान् बाहून् शाखा इव वनस्पतेः।३२।
बाहुषुच्छिद्यमानेषु बाणस्य भगवान् भवः । भक्तानुकम्प्युपव्रज्य चक्रायुधमभाषत ॥३३॥

### श्रीरुद्र उवाच

त्वं हि ब्रह्म परं ज्योतिर्गूढं ब्रह्मणि वाङ्मये । यं पश्यन्त्यमलात्मान आकाशमिव केवलम् ॥३४॥

नाभिर्नभोऽग्निर्मुखमम्बु रेतो द्यौः शीर्षमाशा श्रुतिरङ्घ्रिरुर्वी ।
चन्द्रो मनो यस्य दृगर्क आत्मा अहं समुद्रो जठरं भुजेन्द्रः ॥३५॥
रोमाणि यस्यौषधयोऽम्बुवाहाः केशा विरिञ्चो धिषणा विसर्गः ।
प्रजापतिर्हृदयं यस्य धर्मः स वै भवान् पुरुषो लोककल्पः ॥३६॥
तत्रावतारोऽयमकुण्ठधामन् धर्मस्य गुप्त्यै जगतो भवाय ।

इति लब्ध्वाभयं कृष्णं प्रणम्य शिरसासुरः । प्राद्युम्निं रथमारोप्य सवध्वा समुपानयत् ॥५०॥
अक्षौहिण्या परिवृतं सुवासःसमलङ्कृतम् । सपत्नीकं पुरस्कृत्य ययौ रुद्रानुमोदितः ॥५१॥
स्वराजधानीं समलङ्कृतां ध्वजैः सतोरणैरुक्षितमार्गचत्वराम् ।
विवेश शङ्खानकदुन्दुभिस्वनैरभ्युद्यतः पौरसुहृद्द्विजातिभिः ॥ ५२ ॥
य एवं कृष्णविजयं शङ्करेण च संयुगम् । संस्मरेत् प्रातरुत्थाय न तस्य स्यात् पराजयः ॥५३॥

इति श्रीमद्भागवते महापुराणे पारमहंस्यां संहितायां दशमस्कन्धे उत्तरार्धेऽनिरुद्धानयनं
नाम त्रिषष्टितमोऽध्यायः ॥ ६३ ॥

## अथ चतुःषष्टितमोऽध्यायः

### श्रीशुक उवाच

एकदोपवनं राजन् जग्मुर्यदुकुमारकाः । विहर्तुं साम्बप्रद्युम्नचारुभानुगदादयः ॥ १ ॥

स्वलङ्कृतेभ्यो गुणशीलवद्भ्यः सीदत्कुटुम्बेभ्य ऋतव्रतेभ्यः ।
तपःश्रुतब्रह्मवदान्यसद्भ्यः प्रादां युवभ्यो द्विजपुङ्गवेभ्यः ॥ १४ ॥
गोभूहिरण्यायतनाश्वहस्तिनः कन्याः सदासीस्तिलरूप्यशय्याः ।
वासांसि रत्नानि परिच्छदान् रथानिष्टं च यज्ञैश्चरितं च पूर्तम् ॥ १५ ॥

कस्यचिद् द्विजमुख्यस्य भ्रष्टा गौर्मम गोधने । सम्पृक्ताविदुषा सा च मया दत्ता द्विजातये ॥१६॥
तां नीयमानां तत्स्वामी दृष्ट्वोवाच ममेति तम् । ममेति प्रतिग्राह्याह नृगो मे दत्तवानिति ॥१७॥
विप्रौ विवदमानौ मामूचतुः स्वार्थसाधकौ । भवान् दातापहर्तेति तच्छ्रुत्वा मेऽभवद् भ्रमः ।१८।
अनुनीतावुभौ विप्रौ धर्मकृच्छ्रगतेन वै । गवां लक्षं प्रकृष्टानां दास्याम्येषा प्रदीयताम् ॥१९॥
भवन्तावनुगृह्णीतां किङ्करस्याविजानतः । समुद्धरत मां कृच्छ्रात् पतन्तं निरयेऽशुचौ ॥२०॥
नाहं प्रतीच्छे वै राजन्नित्युक्त्वा स्वाम्यपाक्रमत् । नान्यद् गवामप्ययुतमिच्छामीत्यपरो ययौ ॥२१॥
एतस्मिन्नन्तरे याम्यैर्दूतैर्नीतो यमक्षयम् । यमेन पृष्टस्तत्राहं देवदेव जगत्पते ॥२२॥
पूर्वं त्वमशुभं भुङ्क्षे उताहो नृपते शुभम् । नान्तं दानस्य धर्मस्य पश्ये लोकस्य भास्वतः ॥२३॥

न मे ब्रह्मधनं भूयाद् यद् गृद्ध्वाल्पायुषो नराः । पराजिताश्च्युता राज्याद् भवन्त्युद्वेजिनोऽह्यः ४०
विप्रं कृतागसमपि नैव द्रुह्यत मामकाः । घ्नन्तं बहु शपन्तं वा नमस्कुरुत नित्यशः ॥४१॥
यथाहं प्रणमे विप्राननुकालं समाहितः । तथा नमत यूयं च योऽन्यथा मे स दण्डभाक् ।४२।
ब्राह्मणार्थो ह्यपहृतो हर्तारं पातयत्यधः । अजानन्तमपि ह्येनं नृगं ब्राह्मणगौरिव ॥४३॥
एवं विश्राव्य भगवान् मुकुन्दो द्वारकौकसः । पावनः सर्वलोकानां विवेश निजमन्दिरम् ॥४४॥

इति श्रीमद्भागवते महापुराणे पारमहंस्यां संहितायां दशमस्कन्धे उत्तरार्धे नृगोपाख्यानं
नाम चतुःषष्टितमोऽध्यायः ॥ ६४ ॥

## अथ पञ्चषष्टितमोऽध्यायः

### श्रीशुक उवाच

बलभद्रः कुरुश्रेष्ठ भगवान् रथमास्थितः । सुहृद्दिदृक्षुरुत्कण्ठः प्रययौ नन्दगोकुलम् ॥ १ ॥
परिष्वक्तश्चिरोत्कण्ठैर्गोपैर्गोपीभिरेव च । रामोऽभिवाद्य पितरावाशीर्भिरभिनन्दितः ॥ २ ॥

वृरुणप्रेषिता देवी वारुणी वृक्षकोटरात् । पतन्ती तद् वनं सर्वं स्वगन्धेनाध्यवासयत् ॥१९॥
तं गन्धं मधुधाराया वायुनोपहृतं बलः । आघ्रायोपगतस्तत्र ललनाभिः समं पपौ ॥२०॥
उपगीयमानचरितो वनिताभिर्हलायुधः । वनेषु व्यचरत् क्षीबो मदविह्वललोचनः ॥२१॥
स्रग्व्येककुण्डलो मत्तो वैजयन्त्या च मालया । बिभ्रत् स्मितमुखाम्भोजं स्वेदप्रालेयभूषितम् ।२२।
स आजुहाव यमुनां जलक्रीडार्थमीश्वरः । निजं वाक्यमनादृत्य मत्त इत्यापगां बलः ।
अनागतां हलाग्रेण कुपितो विचकर्ष ह ॥ २३ ॥
पापे त्वं मामवज्ञाय यन्नायासि मयाऽऽहुता । नेष्ये त्वां लाङ्गलाग्रेण शतधा कामचारिणीम् ।२४।
एवं निर्भर्त्सिता भीता यमुना यदुनन्दनम् । उवाच चकिता वाचं पतिता पादयोर्नृप ॥२५॥
राम राम महाबाहो न जाने तव विक्रमम् । यस्यैकांशेन विधृता जगती जगतः पते ॥२६॥
परं भावं भगवतो भगवन् मामजानतीम् । मोक्तुमर्हसि विश्वात्मन् प्रपन्नां भक्तवत्सल ॥२७॥
ततो व्यमुञ्चद् यमुनां याचितो भगवान् बलः । विजगाह जलं स्त्रीभिः करेणुभिरिवेभराट् ॥२८॥

[redacted]

पौण्ड्रकोऽपि तदुद्योगमुपलभ्य महारथः । अक्षौहिणीभ्यां संयुक्तो निश्चक्राम पुराद् द्रुतम्११
तस्य काशिपतिर्मित्रं पार्ष्णिग्राहोऽन्वयान्नृप । अक्षौहिणीभिस्तिसृभिरपश्यत् पौण्ड्रकं हरिः॥१२॥
शङ्खार्यसिगदाशार्ङ्गश्रीवत्साद्युपलक्षितम् । बिभ्राणं कौस्तुभमणिं वनमालाविभूषितम् ॥१३॥
कौशेयवाससी पीते वसानं गरुडध्वजम् । अमूल्यमौल्याभरणं स्फुरन्मकरकुण्डलम् ॥१४॥
दृष्ट्वा तमात्मनस्तुल्यवेषं कृत्रिममास्थितम् । यथा नटं रङ्गगतं विजहास भृशं हरिः ॥१५॥
शूलैर्गदाभिः परिघैः शक्त्यृष्टिप्रासतोमरैः । असिभिः पट्टिशैर्बाणैः प्राहरन्नरयो हरिम् ॥१६॥
कृष्णस्तु तत्पौण्ड्रककाशिराजयोर्बलं गजस्यन्दनवाजिपत्तिमत् ।
गदासिचक्रेषुभिरार्दयद् भृशं यथा युगान्ते हुतभुक् पृथक् प्रजाः ॥ १७ ॥
आयोधनं तद्रथवाजिकुञ्जरद्विपत्खरोष्ट्रैररिणावखण्डितैः ।
बभौ चितं मोदवहं मनस्विनामाक्रीडनं भूतपतेरिवोल्बणम् ॥ १८ ॥
अथाह पौण्ड्रकं शौरिर्भो भोः पौण्ड्रक यद् भवान् । दूतवाक्येन मामाह तान्यस्त्राण्युत्सृजामि ते ।१९।
त्याजयिष्येऽभिधानं मे यत् त्वयाज्ञ मृषा धृतम् । व्रजामि शरणं तेऽद्य यदि नेच्छामि संयुगम्॥२०॥

[redacted]

सर्वस्यान्तर्बहिःसाक्षी कृत्यां माहेश्वरीं विभुः । विज्ञाय तद्विघातार्थे पार्श्वस्थं चक्रमादिशत् ॥३८॥

तत् सूर्यकोटिप्रतिमं सुदर्शनं जाज्वल्यमानं प्रलयानलप्रभम् ।
स्वतेजसा खं ककुभोऽथ रोदसी चक्रं मुकुन्दास्त्रमथाग्निमार्दयत् ॥ ३९ ॥

कृत्यानलः प्रतिहतः स रथाङ्गपाणेरस्त्रौजसा स नृप भग्नमुखो निवृत्तः ।
वाराणसीं परिसमेत्य सुदक्षिणं तं सर्त्विग्जनं समदहत् स्वकृतोऽभिचारः ॥ ४० ॥

चक्रं च विष्णोस्तदनुप्रविष्टं वाराणसीं साट्टसभालयापणाम् ।
सगोपुराट्टालककोष्ठसङ्कुलां सकोशहस्त्यश्वरथान्नशालाम् ॥ ४१ ॥

दग्ध्वा वाराणसीं सर्वां विष्णोश्चक्रं सुदर्शनम् । भूयः पार्श्वमुपातिष्ठत् कृष्णस्याक्लिष्टकर्मणः ॥४२॥

य एतच्छ्रावयेन्मर्त्य उत्तमश्लोकविक्रमम् । समाहितो वा शृणुयात् सर्वपापैः प्रमुच्यते ॥४३॥

इति श्रीमद्भागवते महापुराणे दशमस्कन्धे उत्तरार्धे पौण्ड्रकादिवधो नाम षट्षष्टितमोऽध्यायः ॥६६॥

[redacted]

कदर्थीकृत्य बलवान् विप्रचक्रे मदोद्धतः । तं तस्याविनयं दृष्ट्वा देशांश्च तदुपद्रुतान् ॥१६॥
क्रुद्धो मुसलमादत्त हलं चारिजिघांसया । द्विविदोऽपि महावीर्यः शालमुद्यम्य पाणिना ॥१७॥
अभ्येत्य तरसा तेन बलं मूर्धन्यताडयत् । तं तु सङ्कर्षणो मूर्ध्नि पतन्तमचलो यथा ॥१८॥
प्रतिजग्राह बलवान् सुनन्देनाहनच्च तम् । मुसलाहतमस्तिष्को विरेजे रक्तधारया ॥१९॥
गिरिर्यथा गैरिकया प्रहारं नानुचिन्तयन् । पुनरन्यं समुत्क्षिप्य कृत्वा निष्पत्रमोजसा ॥२०॥
तेनाहनत् सुसंक्रुद्धस्तं बलः शतधाच्छिनत् । ततोऽन्येन रुषा जघ्ने तं चापि शतधाच्छिनत्.॥२१॥
एवं युध्यन् भगवता भग्ने भग्ने पुनः पुनः । आकृष्य सर्वतो वृक्षान् निर्वृक्षमकरोद् वनम् ॥२२॥
ततोऽमुञ्चच्छिलावर्षं बलस्योपर्यमर्षितः । तत् सर्वं चूर्णयामास लीलया मुसलायुधः ॥२३॥
स बाहू तालसङ्काशौ मुष्टीकृत्य कपीश्वरः । आसाद्य रोहिणीपुत्रं ताभ्यां वक्षस्यरूरुजत् ॥२४॥
यादवेन्द्रोऽपि तं दोर्भ्यां त्यक्त्वा मुसललाङ्गले । जत्रावभ्यर्दयत् क्रुद्धः सोऽपतद् रुधिरं वमन् ॥२५॥
चकम्पे तेन पतता सटङ्कः सवनस्पतिः । पर्वतः कुरुशार्दूल वायुना नौरिवाम्भसि ॥२६॥
जयशब्दो नमःशब्दः साधु साध्विति चाम्बरे । सुरसिद्धमुनीन्द्राणामासीत् कुसुमवर्षिणाम् ॥२७॥

[redacted]

तच्छ्रुत्वा नारदोक्तेन राजन् सञ्जातमन्यवः । कुरून् प्रत्युद्यमं चक्रुरुग्रसेनप्रचोदिताः ॥१३॥
सान्त्वयित्वा तु तान् रामः सन्नद्धान् वृष्णिपुङ्गवान् । नैच्छत् कुरूणां वृष्णीनां कलिं कलिमलापहः १४
जगाम हास्तिनपुरं रथेनादित्यवर्चसा । ब्राह्मणैः कुलवृद्धैश्च वृतश्चन्द्र इव ग्रहैः ॥१५॥
गत्वा गजाह्वयं रामो बाह्योपवनमास्थितः । उद्धवं प्रेषयामास धृतराष्ट्रं बुभुत्सया ॥१६॥
सोऽभिवन्द्याम्बिकापुत्रं भीष्मं द्रोणं च बाह्लिकम् । दुर्योधनं च विधिवद् राममागतमब्रवीत् ॥१७॥
तेऽतिप्रीतास्तमाकर्ण्य प्राप्तं रामं सुहृत्तमम् । तमर्चयित्वाभिययुः सर्वे मङ्गलपाणयः ॥१८॥
तं सङ्गम्य यथान्यायं गामर्घ्यं च न्यवेदयन् । तेषां ये तत्प्रभावज्ञाः प्रणेमुः शिरसा बलम् ॥१९॥
बन्धून् कुशलिनः श्रुत्वा पृष्ट्वा शिवमनामयम् । परस्परमथो रामो बभाषेऽविक्लवं वचः ॥२०॥
उग्रसेनः क्षितीशेशो यद्व आज्ञापयत् प्रभुः । तदव्यग्रधियः श्रुत्वा कुरुध्वं माविलम्बितम् ॥२१॥
यद् यूयं बहवस्त्वेकं जित्वाधर्मेण धार्मिकम् । अबध्नीताथ तन्मृष्ये बन्धूनामैक्यकाम्यया ॥२२॥

[redacted]

अहो ऐश्वर्यमत्तानां मत्तानामिव मानिनाम् । असम्बद्धा गिरो रूक्षाः कः सहेतानुशासिता ॥३९॥
अद्य निष्कौरवीं पृथ्वीं करिष्यामीत्यमर्षितः । गृहीत्वा हलमुत्तस्थौ दहन्निव जगत्त्रयम् ॥४०॥
लाङ्गलाग्रेण नगरमुद्विदार्य गजाह्वयम् । विचकर्ष स गङ्गायां प्रहरिष्यन्नमर्षितः ॥४१॥
जलयानमिवाघूर्णं गङ्गायां नगरं पतत् । आकृष्यमाणमालोक्य कौरवा जातसम्भ्रमाः॥४२॥
तमेव शरणं जग्मुः सकुटुम्बा जिजीविषवः । सलक्ष्मणं पुरस्कृत्य साम्बं प्राञ्जलयः प्रभुम् ॥४३॥
राम रामाखिलाधार प्रभावं न विदाम ते । मूढानां नः कुबुद्धीनां क्षन्तुमर्हस्यतिक्रमम् ॥४४॥
स्थित्युत्पत्त्यप्ययानां त्वमेको हेतुर्निराश्रयः । लोकान् क्रीडनकानीश क्रीडतस्ते वदन्ति हि॥४५॥

त्वमेव मूर्ध्नीदमनन्त लीलया भूमण्डलं बिभर्षि सहस्रमूर्धन् ।
अन्ते च यः स्वात्मनि रुद्धविश्वः शेषेऽद्वितीयः परिशिष्यमाणः ॥ ४६ ॥

कोपस्तेऽखिलशिक्षार्थं न द्वेषान्न च मत्सरात् । बिभ्रतो भगवन् सत्त्वं स्थितिपालनतत्परः ॥४७॥

विभक्तरथ्यापथचत्वरापणैः शालासभाभी रुचिरां सुरालयैः ।
संसिक्तमार्गाङ्गणवीथिदेहलीं पतत्पताकाध्वजवारितातपाम् ॥ ६ ॥
तस्यामन्तःपुरं श्रीमदर्चितं सर्वधिष्ण्यपैः । हरेः स्वकौशलं यत्र त्वष्ट्रा कात्स्न्येंन दर्शितम् ॥ ७ ॥
तत्र षोडशभिः सद्मसहस्रैः समलङ्कृतम् । विवेशैकतमं शौरेः पत्नीनां भवनं महत् ॥ ८ ॥
विष्टब्धं विद्रुमस्तम्भैर्वैदूर्यफलकोत्तमैः । इन्द्रनीलमयैः कुड्यैर्जगत्या चाहतत्विषा ॥ ९ ॥
वितानैर्निर्मितैस्त्वष्ट्रा मुक्तादामविलम्बिभिः । दान्तैरासनपर्यङ्कैर्मण्युत्तमपरिष्कृतैः ॥१०॥
दासीभिर्निष्ककण्ठीभिः सुवासोभिरलङ्कृतम् । पुम्भिः सकञ्चुकोष्णीषसुवस्त्रमणिकुण्डलैः ॥११॥
रत्नप्रदीपनिकरद्युतिभिर्निरस्तध्वान्तं विचित्रवलभीषु शिखण्डिनोऽङ्ग ।
नृत्यन्ति यत्र विहितागुरुधूपमक्षैर्निर्यान्तमीक्ष्य घनबुद्धय उन्नदन्तः ॥ १२ ॥
तस्मिन् समानगुणरूपवयस्सुवेषदासीसहस्रयुतयानुसवं गृहिण्या ।
विप्रो ददर्श चमरव्यजनेन रुक्मदण्डेन सात्वतपतिं परिवीजयन्त्या ॥ १३ ॥

अश्वैर्गजै रथैः क्वापि विचरन्तं गदाग्रजम् । क्वचिच्छयानं पर्यङ्के स्तूयमानं च वन्दिभिः ॥२६॥
मन्त्रयन्तं च कस्मिंश्चिन्मन्त्रिभिश्चोद्धवादिभिः । जलक्रीडारतं क्वापि वारमुख्याबलावृतम् ॥२७॥
कुत्रचिद् द्विजमुख्येभ्यो ददतं गाः स्वलङ्कृताः । इतिहासपुराणानि शृण्वन्तं मङ्गलानि च ॥२८॥
हसन्तं हास्यकथया कदाचित् प्रियया गृहे । क्वापि धर्मं सेवमानमर्थकामौ च कुत्रचित् ॥२९॥
ध्यायन्तमेकमासीनं पुरुषं प्रकृतेः परम् । शुश्रूषन्तं गुरून् क्वापि कामैर्भोगैः सपर्यया ॥३०॥
कुर्वन्तं विग्रहं कैश्चित् सन्धिं चान्यत्र केशवम् । कुत्रापि सह रामेण चिन्तयन्तं सतां शिवम् ॥३१॥
पुत्राणां दुहितॄणां च काले विध्युपयापनम् । दारैर्वरैस्तत्सदृशैः कल्पयन्तं विभूतिभिः ॥३२॥
प्रस्थापनोपानयनैरपत्यानां महोत्सवान् । वीक्ष्य योगेश्वरेशस्य येषां लोका विसिस्मिरे ॥३३॥
यजन्तं सकलान् देवान् क्वापि क्रतुभिरूर्जितैः । पूर्तयन्तं क्वचिद् धर्मं कूपारामालयादिभिः ॥३४॥
चरन्तं मृगयां क्वापि हयमारुह्य सैन्धवम् । घ्नन्तं ततः पशून् मेध्यान् परीतं यदुपुङ्गवैः ॥३५॥

मुहूर्तं तं तु वैदर्भी नामृष्यदतिशोभनम् । परिरम्भणविश्लेषात् प्रियबाह्वन्तरं गता ॥ ३ ॥
ब्राह्मे मुहूर्त उत्थाय वार्युपस्पृश्य माधवः । दध्यौ प्रसन्नकरण आत्मानं तमसः परम् ॥ ४ ॥

एकं स्वयंज्योतिरनन्यमव्ययं स्वसंस्थया नित्यनिरस्तकल्मषम् ।
ब्रह्माख्यमस्योद्भवनाशहेतुभिः स्वशक्तिभिर्लक्षितभावनिर्वृतिम् ॥ ५ ॥
अथाप्लुतोऽम्भस्यमले यथाविधि क्रियाकलापं परिधाय वाससी ।
चकार सन्ध्योपगमादि सत्तमो हुतानलो ब्रह्म जजाप वाग्यतः ॥ ६ ॥

उपस्थायार्कमुद्यन्तं तर्पयित्वाऽऽत्मनः कलाः । देवानृषीन् पितॄन् वृद्धान् विप्रानभ्यर्च्य चात्मवान्७
धेनूनां रुक्मशृङ्गीणां साध्वीनां मौक्तिकस्रजाम् । पयस्विनीनां गृष्टीनां सवत्सानां सुवाससाम् ॥ ८ ॥
ददौ रूप्यखुराग्राणां क्षौमाजिनतिलैः सह । अलङ्कृतेभ्यो विप्रेभ्यो बद्वं बद्वं दिने दिने ॥ ९ ॥
गोविप्रदेवतावृद्धगुरून् भूतानि सर्वशः । नमस्कृत्यात्मसम्भूतीर्मङ्गलानि समस्पृशत् ॥१०॥
आत्मानं भूषयामास नरलोकविभूषणम् । वासोभिर्भूषणैः स्वीयैर्दिव्यस्रगनुलेपनैः ॥११॥
अवेक्ष्याज्यं तथाऽऽदर्शं गोवृषद्विजदेवताः । कामांश्च सर्ववर्णानां पौ

लोके भवाञ्जगदिनः कलयावतीर्णः सद्रक्षणाय खलनिग्रहणाय चान्यः ।
कश्चित् त्वदीयमतियाति निदेशमीश किं वा जनः स्वकृतमृच्छति तन्न विद्मः ॥ २७ ॥
स्वप्नायितं नृपसुखं परतन्त्रमीश शश्वद्भयेन मृतकेन धुरं वहामः ।
हित्वा तदात्मनि सुखं त्वदनीहलभ्यं क्लिश्यामहेऽतिकृपणास्तव माययेह ॥ २८ ॥
तन्नो भवान् प्रणतशोकहराङ्घ्रियुग्मो बद्धान् वियुङ्क्ष्व मगधाह्वयकर्मपाशात् ।
यो भूभुजोऽयुतमतङ्गजवीर्यमेको बिभ्रद् रुरोध भवने मृगराडिवावीः ॥ २९ ॥
यो वै त्वया द्विनवकृत्व उदात्तचक्र भग्नो मृधे खलु भवन्तमनन्तवीर्यम् ।
जित्वा नृलोकनिरतं सकृदूढदर्पो युष्मत्प्रजा रुजति नोऽजित तद् विधेहि ॥ ३० ॥

### दूत उवाच

इति मागधसंरुद्धा भवद्दर्शनकाङ्क्षिणः । प्रपन्नाः पादमूलं ते दीनानां शं विधीयताम् ॥३१॥

### श्रीशुक उवाच

राजदूते ब्रुवत्येवं देवर्षिः परमद्युतिः । बिभ्रत् पिङ्गजटाभारं प्रादुरासीद् यथा रविः॥३२॥

### श्रीशुक उवाच

तत्र तेष्वात्मपक्षेष्वगृह्णत्सु विजिगीषया । वाचःपेशैः स्मयन् भृत्यमुद्धवं प्राह केशवः ॥४५॥

### श्रीभगवानुवाच

त्वं हि नः परमं चक्षुः सुहृन्मन्त्रार्थतत्त्ववित् । तथात्र ब्रूह्यनुष्ठेयं श्रद्दध्मः करवाम तत् ॥४६॥
इत्युपामन्त्रितो भर्त्रा सर्वज्ञेनापि मुग्धवत् । निदेशं शिरसाऽऽधाय उद्धवः प्रत्यभाषत ॥४७॥

इति श्रीमद्भागवते महापुराणे पारमहंस्यां संहितायां दशमस्कन्धे उत्तरार्धे भगवद्यानविचारे
सप्ततितमोऽध्यायः ॥ ७० ॥

## अथैकसप्ततितमोऽध्यायः

### श्रीशुक उवाच

इत्युदीरितमाकर्ण्य देवर्षेरुद्धवोऽब्रवीत् । सभ्यानां मतमाज्ञाय कृष्णस्य च महामतिः ॥ १ ॥

### उद्धव उवाच

यदुक्तमृषिणा देव साचिव्यं यक्ष्यतस्त्वया । कार्यं पैतृष्वसेयस्य रक्षा च शरणैषिणाम् ॥ २ ॥
यष्टव्यं राजसूयेन दिक्चक्रजयिना विभो । अतो जरासुतजय उभयार्थो मतो मम ॥ ३ ॥

[redacted]

नरोष्ट्रगोमहिषखराश्वतर्यनःकरेणुभिः परिजनवारयोषितः ।
स्वलङ्कृताः कटकुटिकम्बलाम्बराद्युपस्करा ययुरधियुज्य सर्वतः ॥ १६ ॥
बलं बृहद्ध्वजपटछत्रचामरैर्वरायुधाभरणकिरीटवर्मभिः ।
दिवांशुभिस्तुमुलरवं बभौ रवेर्यथार्णवः क्षुभिततिमिङ्गिलोर्मिभिः ॥ १७ ॥
अथो मुनिर्यदुपतिना सभाजितः प्रणम्य तं हृदि विदधद् विहायसा ।
निशम्य तद्व्यवसितमाहृतार्हणो मुकुन्दसन्दर्शननिर्वृतेन्द्रियः ॥ १८ ॥

राजदूतमुवाचेदं भगवान् प्रीणयन् गिरा । मा भैष्ट दूत भद्रं वो घातयिष्यामि मागधम् ॥१९॥
इत्युक्तः प्रस्थितो दूतो यथावदवदन्नृपान् । तेऽपि सन्दर्शनं शौरेः प्रत्यैक्षन् यन्मुमुक्षवः ॥२०॥
आनर्तसौवीरमरूंस्तीर्त्वा विनशनं हरिः । गिरीन् नदीरतीयाय पुरग्रामव्रजाकरान् ॥२१॥
ततो दृषद्वतीं तीर्त्वा मुकुन्दोऽथ सरस्वतीम् । पञ्चालानथ मत्स्यांश्च शक्रप्रस्थमथागमत् ॥२२॥
तमुपागतमाकर्ण्य प्रीतो दुर्दर्शनं नृणाम् । अजातशत्रुर्निरगात् सोपाध्यायः सुहृद्वृतः ॥२३॥

[redacted]

ऊचुः स्त्रियः पथि निरीक्ष्य मुकुन्दपत्नीस्तारा यथोडुपसहाः किमकार्यमूभिः ।
यच्चक्षुषां पुरुषमौलिरुदारहासलीलावलोककलयोत्सवमातनोति ॥३६॥
तत्र तत्रोपसङ्गम्य पौरा मङ्गलपाणयः । चक्रुः सपर्यां कृष्णाय श्रेणीमुख्या हतैनसः ॥३७॥
अन्तःपुरजनैः प्रीत्या मुकुन्दः फुल्ललोचनैः । ससंभ्रमैरभ्युपेतः प्राविशद् राजमन्दिरम् ॥३८॥
पृथा विलोक्य भ्रात्रेयं कृष्णं त्रिभुवनेश्वरम् । प्रीतात्मोत्थाय पर्यङ्कात् सस्नुषा परिषस्वजे ॥३९॥
गोविन्दं गृहमानीय देवदेवेशमादृतः । पूजायां नाविदत् कृत्यं प्रमोदोपहतो नृपः ॥४०॥
पितृष्वसुर्गुरुस्त्रीणां कृष्णश्चक्रेऽभिवादनम् । स्वयं च कृष्णया राजन् भगिन्या चाभिवन्दितः ॥
श्वश्र्वा सञ्चोदिता कृष्णा कृष्णपत्नीश्च सर्वशः । आनर्च रुक्मिणीं सत्यां भद्रां जाम्बवतीं तथा ।४२।
कालिन्दीं मित्रविन्दां च शैब्यां नाग्नजितीं सतीम् । अन्याश्चाभ्यागता यास्तु वासःस्रङ्मण्डनादिभिः॥
सुखं निवासयामास धर्मराजो जनार्दनम् । ससैन्यं सानुगामात्यं सभार्यं च नवं नवम् ॥४४॥

विजित्य नृपतीन् सर्वान् कृत्वा च जगतीं वशे । सम्भृत्य सर्वसम्भारानाहरस्व महाक्रतुम् ॥ ९ ॥
एते ते भ्रातरो राजन् लोकपालांशसम्भवाः । जितोऽस्म्यात्मवता तेऽहं दुर्जयो योऽकृतात्मभिः १०
न कश्चिन्मत्परं लोके तेजसा यशसा श्रिया । विभूतिभिर्वाभिभवेद् देवोऽपि किमु पार्थिवः॥ ११॥

### श्रीशुक उवाच

निशम्य भगवद्गीतं प्रीतः फुल्लमुखाम्बुजः । भ्रातॄन् दिग्विजयेऽयुङ्क्त विष्णुतेजोपबृंहितान् १२
सहदेवं दक्षिणस्यामादिशत् सह सृञ्जयैः । दिशि प्रतीच्यां नकुलमुदीच्यां सव्यसाचिनम् ।
प्राच्यां वृकोदरं मत्स्यैः केकयैः सह मद्रकैः ॥१३॥
ते विजित्य नृपान् वीरा आजह्रुर्दिग्भ्य ओजसा । अजातशत्रवे भूरि द्रविणं नृप यक्ष्यते ॥१४॥
श्रुत्वाजितं जरासन्धं नृपतेर्ध्यायतो हरिः । आहोपायं तमेवाद्य उद्धवो यमुवाच ह ॥१५॥
भीमसेनोऽर्जुनः कृष्णो ब्रह्मलिङ्गधरास्त्रयः । जग्मुर्गिरिव्रजं तात बृहद्रथसुतो यतः ॥१६॥
ते गत्वाऽऽतिथ्यवेलायां गृहेषु गृहमेधिनम् । ब्रह्मण्यं समयाचेरन् राजन्या ब्रह्मलिङ्गिनः ॥१७॥
राजन् विद्ध्य

ततः समे खले वीरौ संयुक्तावितरेतरौ । जघ्नतुर्वज्रकल्पाभ्यां गदाभ्यां रणदुर्मदौ ॥३४॥
मण्डलानि विचित्राणि सव्यं दक्षिणमेव च । चरतोः शुशुभे युद्धं नटयोरिव रङ्गिणोः ॥३५॥
ततश्चटचटाशब्दो वज्रनिष्पेषसंनिभः । गदयोः क्षिप्तयो राजन् दन्तयोरिव दन्तिनोः॥३६॥

ते वै गदे भुजजवेन निपात्यमाने अन्योन्यतोंऽसकटिपादकरोरुजत्रून् ।
चूर्णीबभूवतुरुपेत्य यथार्कशाखे संयुध्यतोर्द्विरदयोरिव दीप्तमन्य्वोः ॥३७॥
इत्थं तयोः प्रहतयोर्गदयोर्नृवीरौ क्रुद्धौ स्वमुष्टिभिरयःस्पर्शैरपिंष्टाम् ।
शब्दस्तयोः प्रहरतोरिभयोरिवासीन्निर्घातवज्रपरुषस्तलताडनोत्थः ॥३८॥

तयोरेवं प्रहरतोः समशिक्षाबलौजसोः । निर्विशेषमभूद् युद्धमक्षीणजवयोर्नृप ॥३९॥
एवं तयोर्महाराज युध्यतोः सप्तविंशतिः । दिनानि निरगंस्तत्र सुहृद्वन्निशि तिष्ठतोः ॥४०॥
एकदा मातुलेयं वै प्राह राजन् वृकोदरः । न शक्तोऽहं जरासन्धं निर्जेतुं युधि माधव ॥४१॥
शत्रोर्जन्ममृती विद्वान् जीवितं च जराकृतम् । पार्थमाप्याययन् स्वेन तेजसाचिन्तयद्धरिः ॥४२॥

## राजान ऊचुः

नमस्ते देवदेवेश प्रपन्नार्तिहराव्यय । प्रपन्नान् पाहि नः कृष्ण निर्विण्णान् घोरसंसृतेः ॥८॥
नैनं नाथान्वसूयामो मागधं मधुसूदन । अनुग्रहो यद् भवतो राज्ञां राज्यच्युतिर्विभो ॥ ९ ॥
राज्यैश्वर्यमदोन्नद्धो न श्रेयो विन्दते नृपः । त्वन्मायामोहितोऽनित्या मन्यते संपदोऽचलाः१०
मृगतृष्णां यथा बाला मन्यन्त उदकाशयम् । एवं वैकारिकीं मायामयुक्ता वस्तु चक्षते ॥११॥
वयं पुरा श्रीमदनष्टदृष्टयो जिगीषयास्या इतरेतरस्पृधः ।
घ्नन्तः प्रजाः स्वा अतिनिर्घृणाः प्रभो मृत्युं पुरस्त्वाविगणय्य दुर्मदाः ॥ १२ ॥
त एव कृष्णाद्य गभीररंहसा दुरन्तवीर्येण विचालिताः श्रियः ।
कालेन तन्वा भवतोऽनुकम्पया विनष्टदर्पाश्चरणौ स्मराम ते ॥ १३ ॥
अथो न राज्यं मृगतृष्णिरूपितं देहेन शश्वत् पतता रुजां भुवा ।
उपासितव्यं स्पृहयामहे विभो क्रियाफलं प्रेत्य च कर्णरोचनम् ॥ १४ ॥
तं नः समादिशोपायं येन ते चरणाब्जयोः । स्मृतिर्यथा न विरमेदपि संसरतामिह ॥१५॥

जगदुः प्रकृतिभ्यस्ते महापुरुषचेष्टितम् । यथान्वशासद् भगवांस्तथा चक्रुरतन्द्रिताः ॥३०॥
जरासन्धं घातयित्वा भीमसेनेन केशवः । पार्थाभ्यां संयुतः प्रायात् सहदेवेन पूजितः ॥३१॥
गत्वा ते खाण्डवप्रस्थं शङ्खान् दध्मुर्जितारयः । हर्षयन्तः स्वसुहृदो दुर्हृदां चासुखावहाः ॥३२॥
तच्छ्रुत्वा प्रीतमनस इन्द्रप्रस्थनिवासिनः । मेनिरे मागधं शान्तं राजा चाप्तमनोरथः ॥३३॥
अभिवन्द्याथ राजानं भीमार्जुनजनार्दनाः । सर्वमाश्रावयाञ्चक्रुरात्मना यदनुष्ठितम् ॥३४॥
निशम्य धर्मराजस्तत् केशवेनानुकम्पितम् । आनन्दाश्रुकलां मुञ्चन् प्रेम्णा नोवाच किञ्चन ३५

इति श्रीमद्भागवते महापुराणे पारमहंस्यां संहितायां दशमस्कन्धे उत्तरार्धे कृष्णाद्यागमने त्रिसप्ततितमोऽध्यायः ७३

## अथ चतुःसप्ततितमोऽध्यायः

### श्रीशुक उवाच

एवं युधिष्ठिरो राजा जरासन्धवधं विभोः । कृष्णस्य चानुभावं तं श्रुत्वा प्रीतस्तमब्रवीत् । १ ।

### युधिष्ठिर उवाच

ये स्युस्त्रैलोक्यगुरवः सर्वे लोकमहेश्वराः । वहन्ति दुर्लभं लब्ध्वा शिरसैवानुशासनम् ॥ २ ॥

सौत्येऽहन्यवनीपालो याजकान् सदसस्पतीन् । अपूजयन्महाभागान् यथावत् सुसमाहितः ॥१७॥
सदस्याग्र्यार्हणार्हं वै विमृशन्तः सभासदः । नाध्यगच्छन्ननैकान्त्यात् सहदेवस्तदाब्रवीत् ॥१८॥
अर्हति ह्यच्युतः श्रैष्ठ्यं भगवान् सात्वतां पतिः । एष वै देवताः सर्वा देशकालधनादयः ॥१९॥
यदात्मकमिदं विश्वं क्रतवश्च यदात्मकाः । अग्निराहुतयो मन्त्राः सांख्यं योगश्च यत्परः ॥२०॥
एक एवाद्वितीयोऽसावैतदात्म्यमिदं जगत् । आत्मनाऽऽत्माश्रयः सभ्याः सृजत्यवति हन्त्यजः ॥
विविधानीह कर्माणि जनयन् यदवेक्षया । ईहते यदयं सर्वः श्रेयो धर्मादिलक्षणम् ॥२२॥
तस्मात् कृष्णाय महते दीयतां परमार्हणम् । एवं चेत् सर्वभूतानामात्मनश्चार्हणं भवेत् ॥२३॥
सर्वभूतात्मभूताय कृष्णायानन्यदर्शिने । देयं शान्ताय पूर्णाय दत्तस्यानन्त्यमिच्छता ॥२४॥
इत्युक्त्वा सहदेवोऽभूत् तूष्णीं कृष्णानुभाववित् । तच्छ्रुत्वा तुष्टुवुः सर्वे साधु साध्विति सत्तमाः ॥२५॥
श्रुत्वा द्विजेरितं राजा ज्ञात्वा हार्दं सभासदाम् । समर्हयद्धृषीकेशं प्रीतः प्रणयविह्वलः ॥२६॥

चैद्यदेहोत्थितं ज्योतिर्वासुदेवमुपाविशत् । पश्यतां सर्वभूतानामुल्केव भुवि खाच्च्युता ॥४५॥
जन्मत्रयानुगुणितवैरसंरब्धया धिया । ध्यायंस्तन्मयतां यातो भावो हि भवकारणम् ॥४६॥
ऋत्विग्भ्यः ससदस्येभ्यो दक्षिणां विपुलामदात् । सर्वान् सम्पूज्य विधिवच्चक्रेऽवभृथमेकराट् ॥४७॥
साधयित्वा क्रतुं राज्ञः कृष्णो योगेश्वरेश्वरः । उवास कतिचिन्मासान् सुहृद्भिरभियाचितः ॥४८॥
ततोऽनुज्ञाप्य राजानमनिच्छन्तमपीश्वरः । ययौ सभार्यः सामात्य स्वपुरं देवकीसुतः ॥४९॥
वर्णितं तदुपाख्यानं मया ते बहुविस्तरम् । वैकुण्ठवासिनोर्जन्म विप्रशापात् पुनः पुनः ॥५०॥
राजसूयावभृथ्येन स्नातो राजा युधिष्ठिरः । ब्रह्मक्षत्रसभामध्ये शुशुभे सुरराडिव ॥५१॥
राज्ञा सभाजिताः सर्वे सुरमानवखेचराः । कृष्णं क्रतुं च शंसन्तः स्वधामानि ययुर्मुदा ॥५२॥
दुर्योधनमृते पापं कलिं कुरुकुलामयम् । यो न सेहे श्रियं स्फीतां दृष्ट्वा पाण्डुसुतस्य ताम् ॥५३॥
य इदं कीर्तयेद् विष्णोः कर्म चैद्यवधादिकम् । राजमोक्षं वितानं च सर्वपापैः प्रमुच्यते ॥५४॥

स्वलङ्कृता नरा नार्यो गन्धस्रग्भूषणाम्बरैः । विलिम्पन्त्योऽभिषिञ्चन्त्यो विजह्रुर्विविधै रसैः १४
तैलगोरसगन्धोदहरिद्रासान्द्रकुंकुमैः । पुम्भिर्लिप्ताः प्रलिम्पन्त्यो विजह्रुर्वारयोषितः ।१५।

गुप्ता नृभिर्निरगमन्नुपलब्धुमेतद् देव्यो यथा दिवि विमानवरैर्नृदेव्यः ।
ता मातुलेयसखिभिः परिषिच्यमानाः सव्रीडहासविकसद्वदना विरेजुः ॥ १६ ॥
ता देवरानुत सखीन् सिषिचुर्दृतीभिः क्लिन्नाम्बरा विवृतगात्रकुचोरुमध्याः ।
औत्सुक्यमुक्तकबराच्च्यवमानमाल्याः क्षोभं दधुर्मलधियां रुचिरैर्विहारैः ॥ १७ ॥

स सम्राड् रथमारूढः सदश्वं रुक्ममालिनम् । व्यरोचत स्वपत्नीभिः क्रियाभिः क्रतुराडिव ॥१८॥
पत्नीसंयाजावभृथ्यैश्चरित्वा ते तमृत्विजः । आचान्तं स्नापयाञ्चक्रुर्गङ्गायां सह कृष्णया ॥१९॥
देवदुन्दुभयो नेदुर्नरदुन्दुभिभिः समम् । मुमुचुः पुष्पवर्षाणि देवर्षिपितृमानवाः ॥२०॥
सस्नुस्तत्र ततः सर्वे वर्णाश्रमयुता नराः । महापातक्यपि यतः सद्यो मुच्येत किल्बिषात्॥२१॥
अथ राजाहते क्षौमे परिधाय स्वलङ्कृतः । ऋत्विक्सदस्यविप्रादीनानर्चाभरणाम्बरैः ॥२२॥

जहास भीमस्तं दृष्ट्वा स्त्रियो नृपतयोऽपरे । निवार्यमाणा अप्यङ्ग राज्ञा कृष्णानुमोदिताः।३८।

स व्रीडितोऽवाग्वदनो रुषा ज्वलन् निष्क्रम्य तूष्णीं प्रययौ गजाह्वयम् ।
हाहेति शब्दः सुमहानभूत् सतामजातशत्रुर्विमना इवाभवत् ।
बभूव तूष्णीं भगवान् भुवो भरं समुज्जिहीर्षुर्भ्रमति स्म यद्दृशा ॥३९॥

एतत्तेऽभिहितं राजन् यत् पृष्टोऽहमिह त्वया । सुयोधनस्य दौरात्म्यं राजसूये महाक्रतौ ॥४०॥

इति श्रीमद्भागवते महापुराणे पारमहंस्यां संहितायां दशमस्कन्धे उत्तरार्धे दुर्योधनमानभङ्गो नाम पञ्चसप्ततितमोऽध्यायः ॥ ७५ ॥

## अथ षट्सप्ततितमोऽध्यायः

### श्रीशुक उवाच

अथान्यदपि कृष्णस्य शृणु कर्माद्भुतं नृप । क्रीडानरशरीरस्य यथा सौभपतिर्हतः ॥ १ ॥

शिशुपालसखः शाल्वो रुक्मिण्युद्वाह आगतः । यदुभिर्निर्जितः संख्ये जरासन्धादयस्तथा ॥ २ ॥

शाल्वः प्रतिज्ञामकरोत् शृण्वतां सर्वभूभुजाम् । अयादवीं क्ष्मां करिष्ये पौरुषं मम पश्यत ॥ ३ ॥

इति मूढः प्रतिज्ञाय देवं पशुप

[redacted]

वहुरूपैकरूपं तद् दृश्यते न च दृश्यते । मायामयं मयकृतं दुर्विभाव्यं परैरभूत् ॥२१॥
क्वचिद् भूमौ क्वचिद् व्योम्नि गिरिमूर्ध्नि जले क्वचित् । अलातचक्रवद् भ्राम्यत् सौभं तद् दुरवस्थितम्॥
यत्र यत्रोपलक्ष्येत ससौभः सहसैनिकः । शाल्वस्ततस्ततोऽमुञ्चन् शरान् सात्वतयूथपाः।२३।
शरैरग्न्यर्कसंस्पर्शैराशीविषदुरासदैः । पीड्यमानपुरानीकः शाल्वोऽमुह्यत् परेरितैः ॥२४॥
शाल्वानीकपशस्त्रौघैर्वृष्णिवीरा भृशार्दिताः । न तत्यजू रणं स्वं स्वं लोकद्वयजिगीषवः ॥२५॥
शाल्वामात्यो द्युमान् नाम प्रद्युम्नं प्राक्प्रपीडितः । आसाद्य गदया मौर्व्या व्याहत्य व्यनदद् बली।२६।
प्रद्युम्नं गदया शीर्णवक्षःस्थलमरिन्दमम् । अपोवाह रणात् सूतो धर्मविद् दारुकात्मजः ॥२७॥
लब्धसंज्ञो मुहूर्तेन कार्ष्णिः सारथिमब्रवीत् । अहो असाध्विदं सूत यद् रणान्मेऽपसर्पणम् ॥२८॥
न यदूनां कुले जातः श्रूयते रणविच्युतः । विना मत् क्लीबचित्तेन सूतेन प्राप्तकिल्बिषात् ।२९।
किं नु वक्ष्येऽभिसङ्गम्य पितरौ रामकेशवौ । युद्धात् सम्यगपक्रान्तः पृष्टस्तत्रात्मनः क्षमम् ।३०।

शाल्वश्च कृष्णमालोक्य हतप्रायबलेश्वरः । प्राहरत् कृष्णसूताय शक्तिं भीमरवां मृधे ॥१२॥
तामापतन्तीं नभसि महोल्कामिव रंहसा । भासयन्तीं दिशः शौरिः सायकैः शतधाच्छिनत् ।१३।
तं च षोडशभिर्विद्ध्वा बाणैः सौभं च खे भ्रमत् । अविध्यच्छरसन्दोहैः खं सूर्य इव रश्मिभिः ॥१४॥
शाल्वः शौरेस्तु दोःसव्यं सशार्ङ्गं शार्ङ्गधन्वनः । बिभेद न्यपतद्धस्तात् शार्ङ्गमासीत् तदद्भुतम् ।१५।
हाहाकारो महानासीद् भूतानां तत्र पश्यताम् । विनद्य सौभराडुच्चैरिदमाह जनार्दनम् ॥१६॥
यत्त्वया मूढ नः सख्युर्भ्रातुर्भार्या हृतेक्षताम् । प्रमत्तः स सभामध्ये त्वया व्यापादितः सखा ॥१७॥
तं त्वाद्य निशितैर्बाणैरपराजितमानिनम् । नयाम्यपुनरावृत्तिं यदि तिष्ठेर्ममाग्रतः ॥१८॥

### श्रीभगवानुवाच

वृथा त्वं कत्थसे मन्द न पश्यस्यन्तिकेऽन्तकम् । पौरुषं दर्शयन्ति स्म शूरा न बहुभाषिणः ॥१९॥
इत्युक्त्वा भगवाञ्छाल्वं गदया भीमवेगया । तताड जत्रौ संरब्धः स चकम्पे वमन्नसृक् ॥२०॥

तत् कृष्णहस्तेरितया विचूर्णितं पपात तोये गदया सहस्रधा ।
विसृज्य तद् भूतलमास्थितो गदामुद्यम्य शाल्वोऽच्युतमभ्यगाद् द्रुतम् ॥ ३४ ॥
आधावतः सगदं तस्य बाहुं भल्लेन छित्त्वाथ रथाङ्गमद्भुतम् ।
वधाय शाल्वस्य लयार्कसन्निभं बिभ्रद् बभौ सार्क इवोदयाचलः ॥ ३५ ॥
जहार तेनैव शिरः सकुण्डलं किरीटयुक्तं पुरुमायिनो हरिः ।
वज्रेण वृत्रस्य यथा पुरन्दरो बभूव हाहेति वचस्तदा नृणाम् ॥ ३६ ॥
तस्मिन् निपतिते पापे सौभे च गदया हते । नेदुर्दुन्दुभयो राजन् दिवि देवगणेरिताः ।
सखीनामपचितिं कुर्वन् दन्तवक्त्रो रुषाभ्यगात् ॥३७॥

इति श्रीमद्भागवते महापुराणे पारमहंस्यां संहितायां दशमस्कन्धे उत्तरार्धे सौभवधो
नाम सप्तसप्ततितमोऽध्यायः ॥७७॥

## अथाष्टसप्ततितमोऽध्यायः

### श्रीशुक उवाच

शिशुपालस्य शाल्वस्य पौण्ड्रकस्यापि दुर्मतिः । परलोकगतानां च कुर्वन् पारोक्ष्यसौहृदम् ॥ १ ॥

स्नात्वा प्रभासे संतर्प्य देवर्षिपितृमानवान् । सरस्वतीं प्रतिस्रोतं ययौ ब्राह्मणसंवृतः ॥१८॥
पृथूदकं बिन्दुसरस्त्रितकूपं सुदर्शनम् । विशालं ब्रह्मतीर्थं च चक्रं प्राचीं सरस्वतीम् ॥१९॥
यमुनामनु यान्येव गङ्गामनु च भारत । जगाम नैमिषं यत्र ऋषयः सत्रमासते ॥२०॥
तमागतमभिप्रेत्य मुनयो दीर्घसत्रिणः । अभिनन्द्य यथान्यायं प्रणम्योत्थाय चार्चयन्॥२१॥
सोऽर्चितः सपरीवारः कृतासनपरिग्रहः । रोमहर्षणमासीनं महर्षेः शिष्यमैक्षत ॥२२॥
अप्रत्युत्थायिनं सूतमकृतप्रह्वणाञ्जलिम् । अध्यासीनं च तान् विप्रांश्चुकोपोद्वीक्ष्य माधवः २३
कस्मादसाविमान् विप्रानध्यास्ते प्रतिलोमजः । धर्मपालांस्तथैवास्मान् वधमर्हति दुर्मतिः ॥२४॥
ऋषेर्भगवतो भूत्वा शिष्योऽधीत्य बहूनि च । सेतिहासपुराणानि धर्मशास्त्राणि सर्वशः ॥२५॥
अदान्तस्याविनीतस्य वृथा पण्डितमानिनः । न गुणाय भवन्ति स्म नटस्येवाजितात्मनः ॥२६॥
एतदर्थो हि लोकेऽस्मिन्नवतारो मया कृतः । वध्या मे धर्मध्वजिनस्ते हि पातकिनोऽधिकाः॥२७॥
एतावदुक्त्वा भगवान् निवृत्तोऽसद्वधादपि । [redacted]

# अथैकोनाशीतितमोऽध्यायः

## श्रीशुक उवाच

ततः पर्वण्युपावृत्ते प्रचण्डः पांसुवर्षणः । भीमो वायुरभूद् राजन् पूयगन्धस्तु सर्वशः ॥ १ ॥
ततोऽमेध्यमयं वर्षं बल्वलेन विनिर्मितम् । अभवद् यज्ञशालायां सोऽन्वदृश्यत शूलधृक् ॥ २ ॥
तं विलोक्य बृहत्कायं भिन्नाञ्जनचयोपमम् । तप्तताम्रशिखाश्मश्रुं दंष्ट्रोग्रभ्रुकुटीमुखम् ॥ ३ ॥
सस्मार मुसलं रामः परसैन्यविदारणम् । हलं च दैत्यदमनं ते तूर्णमुपतस्थतुः ॥ ४ ॥
तमाकृष्य हलाग्रेण बल्वलं गगनेचरम् । मुसलेनाहनत् क्रुद्धो मूर्ध्नि ब्रह्मद्रुहं बलः ॥ ५ ॥
सोऽपतद् भुवि निर्भिन्नललाटोऽसृक् समुत्सृजन् । मुञ्चन्नार्तस्वरं शैलो यथा वज्रहतोऽरुणः ॥ ६ ॥
संस्तुत्य मुनयो रामं प्रयुज्यावितथाशिषः । अभ्यषिञ्चन् महाभागा वृत्रघ्नं विबुधा यथा ॥ ७ ॥
वैजयन्तीं ददुर्मालां श्रीधामाम्लानपङ्कजाम् । रामाय वाससी दिव्ये दिव्यान्याभरणानि च ॥ ८ ॥
अथ तैरभ्यनुज्ञातः कौशिकीमेत्य ब्राह्मणैः । स्नात्वा सरोवरमगाद् यतः सरयुरास्रवत् ॥ ९ ॥
अनुस्रोतेन सरयूं प्रयागमुपगम्य सः । स्नात्वा संतर्प्य देवादीन् जगाम पुलहाश्रमम् ।१०।
गोमतीं गण्डकीं स्नात्वा विपाशां शोण आप्लुतः । गयां गत्वा पितॄनिष्ट्वा गङ्गासागरसङ्गमे ॥११॥

तस्मादेकतरस्येह युवयोः समवीर्ययोः । न लक्ष्यते जयोऽन्यो वा विरमत्वफलो रणः ॥२७॥
न तद्वाक्यं जगृहतुर्बद्धवैरौ नृपार्थवत् । अनुस्मरन्तावन्योन्यं दुरुक्तं दुष्कृतानि च ॥२८॥
दिष्टं तदनुमन्वानो रामो द्वारवतीं ययौ । उग्रसेनादिभिः प्रीतैर्ज्ञातिभिः समुपागतः ॥२९॥
तं पुनर्नैमिषं प्राप्तमृषयोऽयाजयन् मुदा । क्रत्वङ्गं क्रतुभिः सर्वैर्निवृत्ताखिलविग्रहम् ॥३०॥
तेभ्यो विशुद्धविज्ञानं भगवान् व्यतरद् विभुः । येनैवात्मन्यदो विश्वमात्मानं विश्वगं विदुः ॥३१॥
स्वपत्न्यावभृथस्नातो ज्ञातिबन्धुसुहृद्वृतः । रेजे स्वज्योत्स्नयेवेन्दुः सुवासाः सुष्ठ्वलङ्कृतः॥३२॥
ईदृग्विधान्यसंख्यानि बलस्य बलशालिनः । अनन्तस्याप्रमेयस्य मायामर्त्यस्य सन्ति हि ॥३३॥
योऽनुस्मरेत रामस्य कर्माण्यद्भुतकर्मणः । सायं प्रातरनन्तस्य विष्णोः स दयितो भवेत् ॥३४॥

इति श्रीमद्भागवते महापुराणे पारमहंस्यां संहितायां दशमस्कन्धे बलदेवतीर्थयात्रानिरूपणं

इति सञ्चिन्त्य मनसा गमनाय मतिं दधे । अप्यस्त्युपायनं किञ्चिद् गृहे कल्याणि दीयताम् १३
याचित्वा चतुरो मुष्टीन् विप्रान् पृथुकतण्डुलान् । चैलखण्डेन तान् बद्ध्वा भर्त्रे प्रादादुपायनम् १४
स तानादाय विप्राग्र्यः प्रययौ द्वारकां किल । कृष्णसन्दर्शनं मह्यं कथं स्यादिति चिन्तयन् ।१५।
त्रीणि गुल्मान्यतीयाय तिस्रः कक्षाश्च सद्विजः । विप्रोऽगम्यान्धकवृष्णीनां गृहेष्वच्युतधर्मिणाम् १६
गृहं द्व्यष्टसहस्राणां महिषीणां हरेर्द्विजः । विवेशैकतमं श्रीमद् ब्रह्मानन्दं गतो यथा ॥१७॥
तं विलोक्याच्युतो दूरात् प्रियापर्यङ्कमास्थितः । सहसोत्थाय चाभ्येत्य दोर्भ्यां पर्यग्रहीन्मुदा ॥१८॥
सख्युः प्रियस्य विप्रर्षेरङ्गसङ्गातिनिर्वृतः । प्रीतो व्यमुञ्चदब्बिन्दून् नेत्राभ्यां पुष्करेक्षणः॥१९॥
अथोपवेश्य पर्यङ्के स्वयं सख्युः समर्हणम् । उपहृत्यावनिज्यास्य पादौ पादावनेजनीः ॥२०॥
अग्रहीच्छिरसा राजन् भगवाँल्लोकपावनः । व्यलिम्पद् दिव्यगन्धेन चन्दनागुरुकुङ्कुमैः॥२१॥
धूपैः सुरभिभिर्मित्रं प्रदीपावलिभिर्मुदा । अर्चित्वाऽऽवेद्य ताम्बूलं गां च स्वागतमब्रवीत् २२
कुचैलं मलिनं क्षामं द्विजं धमनिसंततम् । देवी पर्यचरत् साक्षाच्चामरव्यजनेन वै ॥२३॥

अहो हे पुत्रका यूयमस्मदर्थेऽतिदुःखिताः । आत्मा वै प्राणिनां प्रेष्ठस्तमनादृत्य मत्पराः ॥४०॥
एतदेव हि सच्छिष्यैः कर्तव्यं गुरुनिष्कृतम् । यद् वैं विशुद्धभावेन सर्वार्थात्मार्पणं गुरौ ॥४१॥
तुष्टोऽहं भो द्विजश्रेष्ठाः सत्याः सन्तु मनोरथाः । छन्दांस्ययातयामानि भवन्त्विह परत्र च ॥४२॥
इत्थंविधान्यनेकानि वसतां गुरुवेश्मसु । गुरोरनुग्रहेणैव पुमान् पूर्णः प्रशान्तये ॥४३॥

### ब्राह्मण उवाच

किमस्माभिरनिर्वृत्तं देवदेव जगद्गुरो । भवता सत्यकामेन येषां वासो गुरावभूत् ॥४४॥
यस्यच्छन्दोमयं ब्रह्म देह आवपनं विभो । श्रेयसां तस्य गुरुषु वासोऽत्यन्तविडम्बनम् ॥४५॥

इति श्रीमद्भागवते महापुराणे पारमहंस्यां संहितायां दशमस्कन्धे उत्तरार्धे श्रीदामचरितेऽशीतितमोऽध्यायः ॥८०॥

## अथैकाशीतितमोऽध्यायः

### श्रीशुक उवाच

स इत्थं द्विजमुख्येन सह संकथयन् हरिः । सर्वभूतमनोऽभिज्ञः स्मयमान उवाच तम् ॥ १ ॥
ब्रह्मण्यो ब्राह्मणं कृष्णो भगवान् प्रहसन् प्रियम् । प्रेम्णा निरीक्षणेनैव प्रेक्षन् खलु सतां गतिः ॥ २ ॥

शुश्रूषया परमया पादसंवाहनादिभिः । पूजितो देवदेवेन विप्रदेवेन देववत् ॥१८॥
स्वर्गापवर्गयोः पुंसां रसायां भुवि सम्पदाम् । सर्वासामपि सिद्धीनां मूलं तच्चरणार्चनम् ॥१९॥
अधनोऽयं धनं प्राप्य माद्यन्नुच्चैर्न मां स्मरेत् । इति कारुणिको नूनं धनं मेऽभूरि नाददात् ॥२०॥
इति तच्चिन्तयन्नन्तः प्राप्तो निजगृहान्तिकम् । सूर्यानलेन्दुसंकाशैर्विमानैः सर्वतो वृतम् ॥२१॥
विचित्रोपवनोद्यानैः कूजद्द्विजकुलाकुलैः । प्रोत्फुल्लकुमुदाम्भोजकह्लारोत्पलवारिभिः ॥२२॥
जुष्टं स्वलङ्कृतैः पुम्भिः स्त्रीभिश्च हरिणाक्षिभिः । किमिदं कस्य वा स्थानं कथं तदिदमित्यभूत्॥२३॥
एवं मीमांसमानं तं नरा नार्योऽमरप्रभाः । प्रत्यगृह्णन् महाभागं गीतवाद्येन भूयसा ॥२४॥
पतिमागतमाकर्ण्य पत्न्युद्धर्षातिसम्भ्रमा । निश्चक्राम गृहात्तूर्णं रूपिणी श्रीरिवालयात् ॥२५॥
पतिव्रता पतिं दृष्ट्वा प्रेमोत्कण्ठाश्रुलोचना । मीलिताक्ष्यनमद् बुद्ध्या मनसा परिषस्वजे ॥२६॥
पत्नीं वीक्ष्य विस्फुरन्तीं देवीं वैमानिकीमिव । दासीनां निष्ककण्ठीनां मध्ये भान्तीं स विस्मितः२७
प्रीतः स्वयं तया युक्तः प्रविष्टो निजमन्दिरम् । मणिस्तम्भशतोपेतं महेन्द्रभवनं यथा ॥२८॥
पयःफेननिभाः शय्या दान्ता रुक्मपरिच्छदाः । पर्यङ्का हेमदण्डानि चामरव्यजनानि च ॥२९॥

[redacted]

एतद् ब्रह्मण्यदेवस्य श्रुत्वा ब्रह्मण्यतां नरः । लब्धभावो भगवति कर्मबन्धाद् विमुच्यते ॥४१॥

इति श्रीमद्भागवते महापुराणे पारमहंस्यां संहितायां दशमस्कन्धे उत्तरार्धे पृथुकोपाख्यानं
नामैकाशीतितमोऽध्यायः ॥ ८१ ॥

## अथ द्व्यशीतितमोऽध्यायः

### श्रीशुक उवाच

अथैकदा द्वारवत्यां वसतो रामकृष्णयोः । सूर्योपरागः सुमहानासीत् कल्पक्षये यथा ॥ १ ॥
तं ज्ञात्वा मनुजा राजन् पुरस्तादेव सर्वतः । समन्तपञ्चकं क्षेत्रं ययुः श्रेयोविधित्सया ॥ २ ॥
निःक्षत्रियां महीं कुर्वन् रामः शस्त्रभृतां वरः । नृपाणां रुधिरौघेण यत्र चक्रे महाह्रदान् ॥ ३ ॥
ईजे च भगवान् रामो यत्रास्पृष्टोऽपि कर्मणा । लोकस्य ग्राहयन्नीशो यथान्योऽघापनुत्तये ॥ ४ ॥
महत्यां तीर्थयात्रायां तत्रागन् भारतीः प्रजाः । वृष्णयश्च तथाक्रूरवसुदेवाहुकादयः ॥ ५ ॥

कंसप्रतापिताः सर्वे वयं याता दिशं दिशम् । एतर्ह्येव पुनः स्थानं दैवेनासादिताः स्वसः ॥२२॥

### श्रीशुक उवाच

वसुदेवोग्रसेनाद्यैर्यदुभिस्तेऽर्चिता नृपाः । आसन्नच्युतसंदर्शपरमानन्दनिर्वृताः ॥२३॥
भीष्मो द्रोणोऽम्बिकापुत्रो गान्धारी ससुता तथा । सदाराः पाण्डवाः कुन्ती सृञ्जयो विदुरः कृपः २४
कुन्तिभोजो विराटश्च भीष्मको नग्नजिन्महान् । पुरुजिद् द्रुपदः शल्यो धृष्टकेतुः सकाशिराट् ॥२५॥
दमघोषो विशालाक्षो मैथिलो मद्रकेकयौ । युधामन्युः सुशर्मा च ससुता बाह्लिकादयः ॥२६॥
राजानो ये च राजेन्द्र युधिष्ठिरमनुव्रताः । श्रीनिकेतं वपुः शौरेः सस्त्रीकं वीक्ष्य विस्मिताः ॥२७॥
अथ ते रामकृष्णाभ्यां सम्यक्प्राप्तसमर्हणाः । प्रशशंसुर्मुदा युक्ता वृष्णीन् कृष्णपरिग्रहान् ॥२८॥
अहो भोजपते यूयं जन्मभाजो नृणामिह । यत् पश्यथासकृत् कृष्णं दुर्दर्शमपि योगिनाम् ॥२९॥

यद्विश्रुतिः श्रुतिनुतेदमलं पुनाति पादावनेजनपयश्च वचश्च शास्त्रम् ।
भूः कालभर्जितभगापि यदङ्घ्रिपद्मस्पर्शोत्थशक्तिरभिवर्षति नोऽखिलार्थान् ॥३०॥

वायुर्यथा घनानीकं तृणं तूलं रजांसि च। संयोज्याक्षिपते भूयस्तथा भूतानि भूतकृत् ॥४४॥
मयि भक्तिर्हि भूतानाममृतत्वाय कल्पते। दिष्ट्या यदासीन्मत्स्नेहो भवतीनां मदापनः ॥४५॥
अहं हि सर्वभूतानामादिरन्तोऽन्तरं बहिः। भौतिकानां यथा खं वार्भूर्वायुर्ज्योतिरङ्गनाः ॥४६॥
एवं ह्येतानि भूतानि भूतेष्वात्माऽऽत्मना ततः। उभयं मय्यथ परे पश्यताभातमक्षरे ॥४७॥

### श्रीशुक उवाच

अध्यात्मशिक्षया गोप्य एवं कृष्णेन शिक्षिताः। तदनुस्मरणध्वस्तजीवकोशास्तमध्यगन् ॥४८॥

आहुश्च ते नलिननाभ पदारविन्दं योगेश्वरैर्हृदि विचिन्त्यमगाधबोधैः।
संसारकूपपतितोत्तरणावलम्बं गेहञ्जुषामपि मनस्युदियात् सदा नः ॥४९॥

इति श्रीमद्भागवते महापुराणे पारमहंस्यां संहितायां दशमस्कन्धे उत्तरार्धे वृष्णिगोपसङ्गमो
नाम द्व्यशीतितमोऽध्यायः ॥८२॥

## अथ त्र्यशीतितमो

### जाम्बवत्युवाच

प्राज्ञाय देहकृदमुं निजनाथदेवं सीतापतिं त्रिणवहान्यमुनाभ्ययुध्यत् ।
ज्ञात्वा परीक्षित उपाहरदर्हणं मां पादौ प्रगृह्य मणिनाहममुष्य दासी ॥१०॥

### कालिन्द्युवाच

तपश्चरन्तीमाज्ञाय स्वपादस्पर्शनाशया । सख्योपेत्याग्रहीत् पाणिं योऽहं तद्गृहमार्जनी ॥११॥

### मित्रविन्दोवाच

यो मां स्वयंवर उपेत्य विजित्य भूपान् निन्ये श्वयूथगमिवात्मबलिं द्विपारिः ।
भ्रातॄंश्च मेऽपकुरुतः स्वपुरं श्रियौकस्तस्यास्तु मेऽनुभवमङ्घ्र्यवनेजनत्वम् ॥१२॥

### सत्योवाच

सप्तोक्षणोऽतिबलवीर्यसुतीक्ष्णशृङ्गान् पित्रा कृतान् क्षितिपवीर्यपरीक्षणाय ।
तान् वीरदुर्मदहनस्तरसा निगृह्य क्रीडन् बबन्ध ह यथा शिशवोऽजतोकान् ॥१३॥

य इत्थं वीर्यशुल्कां मां दासीभिश्चतुरङ्गिणीम् । पथि निर्जित्य राजन्यान् निन्ये तद्दास्यमस्तु मे॥१४॥

[redacted]

तद्रङ्गमाविशमहं कलनूपुराभ्यां पद्भ्यां प्रगृह्य कनकोज्ज्वलरत्नमालाम् ।
नूत्ने निवीय परिधाय च कौशिकाग्र्ये सव्रीडहासवदना कबरीधृतस्रक् ॥२८॥
उन्नीय वक्त्रमुरुकुन्तलकुण्डलत्विड्गण्डस्थलं शिशिरहासकटाक्षमोक्षैः ।
राज्ञो निरीक्ष्य परितः शनकैर्मुरारेरंसेऽनुरक्तहृदया निदधे स्वमालाम् ॥२९॥
तावन्मृदङ्गपटहाः शङ्खभेर्यानकादयः । निनेदुर्नटनर्तक्यो ननृतुर्गायका जगुः ॥३०॥
एवं वृते भगवति मयेशे नृपयूथपाः । न सेहिरे याज्ञसेनि स्पर्धन्तो हृच्छयातुराः ॥३१॥
मां तावद् रथमारोप्य हयरत्नचतुष्टयम् । शार्ङ्गमुद्यम्य सन्नद्धस्तस्थावाजौ चतुर्भुजः ॥३२॥
दारुकश्चोदयामास काञ्चनोपस्करं रथम् । मिषतां भूभुजां राज्ञि मृगाणां मृगराडिव ॥३३॥
तेऽन्वसज्जन्त राजन्या निषेद्धुं पथि केचन । संयत्ता उद्धृतेष्वासा ग्रामसिंहा यथा हरिम् ॥३४॥
ते शार्ङ्गच्युतबाणौघैः कृत्तबाह्वङ्घ्रिकन्धराः । निपेतुः प्रधने केचिदेके सन्त्यज्य दुद्रुवुः ॥३५॥
ततः पुरीं यदुपतिरत्यलङ्कृतां रविच्छदध्वजपटचित्रतोरणाम् ।

रामः सशिष्यो भगवान् वसिष्ठो गालवो भृगुः । पुलस्त्यः कश्यपोऽत्रिश्च मार्कण्डेयो बृहस्पतिः ।४।
द्वितस्त्रितश्चैकतश्च ब्रह्मपुत्रास्तथाङ्गिराः । अगस्त्यो याज्ञवल्क्यश्च वामदेवादयोऽपरे ॥ ५ ॥
तान् दृष्ट्वा सहसोत्थाय प्रागासीना नृपादयः । पाण्डवाः कृष्णरामौ च प्रणेमुर्विश्ववन्दितान् ॥६॥
तानानर्चुर्यथा सर्वे सहरामोऽच्युतोऽर्चयत् । स्वागतासनपाद्यार्घ्यमाल्यधूपानुलेपनैः ॥ ७ ॥
उवाच सुखमासीनान् भगवान् धर्मगुप्तनुः । सदसस्तस्य महतो यतवाचोऽनुशृण्वतः ॥ ८ ॥

### श्रीभगवानुवाच

अहो वयं जन्मभृतो लब्धं कार्त्स्न्येन तत्फलम् । देवानामपि दुष्प्रापं यद् योगेश्वरदर्शनम् ॥ ९ ॥
किं स्वल्पतपसां नृणामर्चायां देवचक्षुषाम् । दर्शनस्पर्शनप्रश्नप्रह्वपादार्चनादिकम् ॥१०॥
न ह्यम्मयानि तीर्थानि न देवा मृच्छिलामयाः । ते पुनन्त्युरुकालेन दर्शनादेव साधवः ॥११॥
नाग्निर्न सूर्यो न च चन्द्रतारका न भूर्जलं खं श्वसनोऽथ वाङ्मनः ।
उपासिता भेदकृतो हरन्त्यघं विपश्चितो घ्नन्ति मुहूर्तसेवया ॥१२॥

एवं त्वा नाममात्रेषु विषयेष्विन्द्रियेहया । मायया विभ्रमच्चित्तो न वेद स्मृत्युपप्लवात् ॥२५॥

तस्याद्य ते ददृशिमाङ्घ्रिमघौघमर्षतीर्थास्पदं हृदि कृतं सुविपक्वयोगैः ।
उत्सिक्तभक्त्युपहताशयजीवकोशा आपुर्भवद्गतिमथोऽनुगृहाण भक्तान् ॥२६॥

## श्रीशुक उवाच

इत्यनुज्ञाप्य दाशार्हं धृतराष्ट्रं युधिष्ठिरम् । राजर्षे स्वाश्रमान् गन्तुं मुनयो दधिरे मनः ॥२७॥

तद् वीक्ष्य तानुपव्रज्य वसुदेवो महायशाः । प्रणम्य चोपसंगृह्य बभाषेदं सुयन्त्रितः ॥२८॥

## वसुदेव उवाच

नमो वः सर्वदेवेभ्य ऋषयः श्रोतुमर्हथ । कर्मणा कर्मनिर्हारो यथा स्यान्नस्तदुच्यताम् ॥२९॥

## नारद उवाच

नातिचित्रमिदं विप्रा वसुदेवो बुभुत्सया । कृष्णं मत्वार्भकं यन्नः पृच्छति श्रेय आत्मनः ॥३०॥

सन्निकर्षो हि मर्त्यानामनादरणकारणम् । गाङ्गं हित्वा यथान्याम्भस्तत्रत्यो याति शुद्धये ॥३१॥

नेदुर्मृदङ्गपटहशङ्खभेर्यानकादयः । ननृतुर्नटनर्तक्यस्तुष्टुवुः सूतमागधाः ।
जगुः सुकण्ठ्यो गन्धर्व्यः सङ्गीतं सहभर्तृकाः ॥ ४६ ॥
तमभ्यषिञ्चन् विधिवदक्तमभ्यक्तमृत्विजः । पत्नीभिरष्टादशभिः सोमराजमिवोडुभिः ॥४७॥
ताभिर्दुकूलवलयैर्हारनूपुरकुण्डलैः । स्वलंकृताभिर्विबभौ दीक्षितोऽजिनसंवृतः ॥४८॥
तस्यर्त्विजो महाराज रत्नकौशेयवाससः । ससदस्या विरेजुस्ते यथा वृत्रहणोऽध्वरे ॥४९॥
तदा रामश्च कृष्णश्च स्वैः स्वैर्बन्धुभिरन्वितौ । रेजतुः स्वसुतैर्दारैर्जीवेशौ स्वविभूतिभिः ॥५०॥
ईजेऽनुयज्ञं विधिना अग्निहोत्रादिलक्षणैः । प्राकृतैर्वैकृतैर्यज्ञैर्द्रव्यज्ञानक्रियेश्वरम् ॥५१॥
अथर्त्विग्भ्योऽददात् काले यथाम्नातं स दक्षिणाः । स्वलङ्कृतेभ्योऽलङ्कृत्य गोभूकन्या महाधनाः ॥५२॥
पत्नीसंयाजावभृथ्यैश्चरित्वा ते महर्षयः । सस्नू रामह्रदे विप्रा यजमानपुरःसराः ॥५३॥
स्नातोऽलङ्कारवासांसि वन्दिभ्योऽदात् तथा स्त्रियः । ततः स्वलङ्कृतो वर्णानाश्वभ्योऽन्नेन पूजयत् ५४
बन्धून् सदारान् ससुतान् पारिबर्हेण भूयसा । विदर्भकोसलकुरून् काशिकेकयसृञ्जयान् ॥५५॥

जनेभ्यः कथयाञ्चक्रुर्यदुदेवमहोत्सवम् । यदासीत्तीर्थयात्रायां सुहृत्सन्दर्शनादिकम् ॥७१॥

इति श्रीमद्भागवते महापुराणे पारमहंस्यां संहितायां दशमस्कन्धे उत्तरार्धे तीर्थयात्रानुवर्णनं नाम चतुरशीतितमोऽध्यायः ॥ ८४ ॥

## अथ पञ्चाशीतितमोऽध्यायः

### श्रीबादरायणिरुवाच

अथैकदाऽऽत्मजौ प्राप्तौ कृतपादाभिवन्दनौ । वसुदेवोऽभिनन्द्याह प्रीत्या सङ्कर्षणाच्युतौ ॥ १ ॥
मुनीनां स वचः श्रुत्वा पुत्रयोर्धामसूचकम् । तद्वीर्यैर्जातविश्रम्भः परिभाष्याभ्यभाषत ॥ २ ॥
कृष्ण कृष्ण महायोगिन् सङ्कर्षण सनातन । जाने वामस्य यत् साक्षात् प्रधानपुरुषौ परौ ॥ ३ ॥
यत्र येन यतो यस्य यस्मै यद् यद् यथा यदा । स्यादिदं भगवान् साक्षात् प्रधानपुरुषेश्वरः ॥ ४ ॥
एतन्नानाविधं विश्वमात्मसृष्टमधोक्षज । आत्मनानुप्रविश्यात्मन् प्राणो जीवो बिभर्ष्यज ।५।
प्राणादीनां विश्वसृजां शक्तयो याः परस्य ताः । पारतन्त्र्याद् वैसादृश्याद् द्वयोश्चेष्टैव चेष्टताम् ।६।
कान्तिस्तेजः प्रभा सत्ता चन्द्राग्न्यर्कर्क्षविद्युताम् । यत् स्थैर्यं भूभृतां भूमेर्वृत्तिर्गन्धोऽर्थतो भवान् ।७।

[redacted]

### श्रीभगवानुवाच

वचो वः समवेतार्थं तातैतदुपमन्महे। यन्नः पुत्रान् समुद्दिश्य तत्त्वग्राम उदाहृतः ॥२२॥
अहं यूयमसावार्य इमे च द्वारकौकसः। सर्वेऽप्येवं यदुश्रेष्ठ विमृश्याः सचराचरम् ॥२३॥
आत्मा ह्येकः स्वयंज्योतिर्नित्योऽन्यो निर्गुणो गुणैः। आत्मसृष्टैस्तत्कृतेषु भूतेषु बहुधेयते ॥२४॥
खं वायुर्ज्योतिरापो भूस्तत्कृतेषु यथाशयम्। आविस्तरोऽल्पभूर्येको नानात्वं यात्यसावपि ॥२५॥

### श्रीशुक उवाच

एवं भगवता राजन् वसुदेव उदाहृतम्। श्रुत्वा विनष्टनानाधीस्तूष्णीं प्रीतमना अभूत्॥२६॥
अथ तत्र कुरुश्रेष्ठ देवकी सर्वदेवता। श्रुत्वाऽऽनीतं गुरोः पुत्रमात्मजाभ्यां सुविस्मिता २७
कृष्णरामौ समाश्राव्य पुत्रान् कंसविहिंसितान्। स्मरन्ती कृपणं प्राह वैक्लव्यादश्रुलोचना ॥२८॥

### देवक्युवाच

राम रामाप्रमेयात्मन् कृष्ण योगेश्वरेश्वर। वेदाहं वां विश्वसृजामीश्वरावादिपूरुषौ ॥२९॥
कालविध्वस्तसत्त्वानां राज्ञामुच्छास्त्रवर्तिनाम्। भूमेर्भारायमाणानामवतीर्णौ क्षयाय मे ॥३०॥

विशुद्धसत्त्वधाम्न्यद्धा त्वयि शास्त्रशरीरिणि । नित्यं निबद्धवैरास्ते वयं चान्ये च तादृशाः ॥४२॥
केचनोद्बद्धवैरेण भक्त्या केचन कामतः । न तथा सत्त्वसंरब्धाः सन्निकृष्टाः सुरादयः ॥४३॥
इदमित्थमिति प्रायस्तव योगेश्वरेश्वर । न विदन्त्यपि योगेशा योगमायां कुतो वयम् ॥४४॥
तन्नः प्रसीद निरपेक्षविमृग्ययुष्मत्पादारविन्दधिषणान्यगृहान्धकूपात् ।
निष्क्रम्य विश्वशरणाङ्घ्र्युपलब्धवृत्तिः शान्तो यथैक उत सर्वसखैश्चरामि ॥४५॥
शाध्यस्मानीशितव्येश निष्पापान् कुरु नः प्रभो । पुमान् यच्छ्रद्धयाऽऽतिष्ठंश्चोदनाया विमुच्यते ४६

### श्रीभगवानुवाच

आसन् मरीचेः षट् पुत्रा ऊर्णायां प्रथमेऽन्तरे । देवाः कं जहसुर्वीक्ष्य सुतां यभितुमुद्यतम् ॥४७॥
तेनासुरीमगन् योनिमधुनावद्यकर्मणा । हिरण्यकशिपोर्जाता नीतास्ते योगमायया ॥४८॥
देवक्या उदरे जाता राजन् कंसविहिंसिताः । सा ताञ्छोचत्यात्मजान् स्वांस्त इमेऽध्यासतेऽन्तिके

दुर्योधनाय रामस्तां दास्यतीति न चापरे । तल्लिप्सुः स यतिर्भूत्वा त्रिदण्डी द्वारकामगात् ।३।
तत्र वै वार्षिकान् मासानवात्सीत् स्वार्थसाधकः । पौरैः सभाजितोऽभीक्ष्णं रामेणाजानता च सः ।४।
एकदा गृहमानीय आतिथ्येन निमन्त्र्य तम् । श्रद्धयोपहृतं भैक्ष्यं बलेन बुभुजे किल ॥ ५ ॥
सोऽपश्यत्तत्र महतीं कन्यां वीरमनोहराम् । प्रीत्युत्फुल्लेक्षणस्तस्यां भावक्षुब्धं मनो दधे ॥ ६ ॥
सापि तं चकमे वीक्ष्य नारीणां हृदयङ्गमम् । हसन्ती व्रीडितापाङ्गी तन्न्यस्तहृदयेक्षणा ॥ ७ ॥
तां परं समनुध्यायन्नन्तरं प्रेप्सुरर्जुनः । न लेभे शं भ्रमच्चित्तः कामेनातिबलीयसा ॥ ८ ॥
महत्यां देवयात्रायां रथस्थां दुर्गनिर्गताम् । जहारानुमतः पित्रोः कृष्णस्य च महारथः ॥ ९ ॥
रथस्थो धनुरादाय शूरांश्चारुन्धतो भटान् । विद्राव्य क्रोशतां स्वानां स्वभागं मृगराडिव ॥१०॥
तच्छ्रुत्वा क्षुभितो रामः पर्वणीव महार्णवः । गृहीतपादः कृष्णेन सुहृद्भिश्चान्वशाम्यत ॥११॥
प्राहिणोत् पारिबर्हाणि वरवध्वोर्मुदा बलः । महाधनोपस्करेभरथाश्वनरयोषितः ॥१२॥

### श्रीशुक उवाच

कृष्णस्यासीद् द्विजश्रेष्ठः श्रुतदेव [illegible] । [illegible] पूर्णार्थः शान्तः कविरलम्पटः ।१३।

सकुटुम्बो वहन् मूर्ध्ना पूजयाञ्चक्र ईश्वरान् । गन्धमाल्याम्बराकल्पधूपदीपार्घ्यगोवृषैः ॥२९॥
वाचा मधुरया प्रीणन्निदमाहान्नतर्पितान् । पादावङ्कगतौ विष्णोः संस्पृशञ्छनकैर्मुदा ॥३०॥

### राजोवाच

भवान् हि सर्वभूतानामात्मा साक्षी स्वदृग्विभो । अथ नस्त्वत्पदाम्भोजं स्मरतां दर्शनं गतः ॥३१॥
स्ववचस्तदृतं कर्तुमस्मद्दृग्गोचरो भवान् । यदात्थैकान्तभक्तान्मे नानन्तः श्रीरजः प्रियः ।३२।
को नु त्वच्चरणाम्भोजमेवंविद् विसृजेत् पुमान् । निष्किञ्चनानां शान्तानां मुनीनां यस्त्वमात्मदः ३३
योऽवतीर्य यदोर्वंशे नृणां संसरतामिह । यशो वितेने तच्छान्त्यै त्रैलोक्यवृजिनापहम् ॥३४॥
नमस्तुभ्यं भगवते कृष्णायाकुण्ठमेधसे । नारायणाय ऋषये सुशान्तं तप ईयुषे ॥३५॥
दिनानि कतिचिद् भूमन् गृहान् नो निवस द्विजैः । समेतः पादरजसा पुनीहीदं निमेः कुलम् ॥३६॥
इत्युपामन्त्रितो राज्ञा भगवाँल्लोकभावनः । उवास कुर्वन् कल्याणं मिथिलानरयोषिताम् ॥३७॥
श्रुतदेवोऽच्युतं प्राप्तं स्वगृहा

[redacted]

## श्रीभगवानुवाच

ब्रह्मंस्तेऽनुग्रहार्थाय सम्प्राप्तान् विद्ध्यमून् मुनीन् । सञ्चरन्ति मया लोकान् पुनन्तः पादरेणुभिः ५१
देवाः क्षेत्राणि तीर्थानि दर्शनस्पर्शनार्चनैः । शनैः पुनन्ति कालेन तदप्यर्हत्तमेक्षया ॥५२॥
ब्राह्मणो जन्मना श्रेयान् सर्वेषां प्राणिनामिह । तपसा विद्यया तुष्ट्या किमु मत्कलया युतः ॥५३॥
न ब्राह्मणान्मे दयितं रूपमेतच्चतुर्भुजम् । सर्ववेदमयो विप्रः सर्वदेवमयो ह्यहम् ॥५४॥
दुष्प्रज्ञा अविदित्वैवमवजानन्त्यसूयवः । गुरुं मां विप्रमात्मानमर्चादाविज्यदृष्टयः ॥५५॥
चराचरमिदं विश्वं भावा ये चास्य हेतवः । मद्रूपाणीति चेतस्याधत्ते विप्रो मदीक्षया ॥५६॥
तस्माद् ब्रह्मऋषीनेतान् ब्रह्मन् मच्छ्रद्धयार्चय ।एवं चेदर्चितोऽस्म्यद्धा नान्यथा भूरिभूतिभिः॥५७॥

## श्रीशुक उवाच

स इत्थं प्रभुणाऽऽदिष्टः सहकृष्णान् द्विजोत्तमान् । आराध्यैकात्मभावेन मैथिलश्चाप सद्गतिम् ५८
एवं स्वभक्तयो राजन् भगवान् भक्तभक्तिमान् । उषित्वाऽऽदिश्य सन्मार्गं पुनर्द्वारवतीमगात् ५९

### सनन्दन उवाच

स्वसृष्टमिदमापीय शयानं सह शक्तिभिः । तदन्ते बोधयांचक्रुस्तल्लिङ्गैः श्रुतयः परम् ॥१२॥
यथा शयानं सम्राजं वन्दिनस्तत्पराक्रमैः । प्रत्यूषेऽभ्येत्य सुश्लोकैर्बोधयन्त्यनुजीविनः ॥१३॥

### श्रुतय ऊचुः

जय जय जह्यजामजित दोषगृभीतगुणां त्वमसि यदात्मना समवरुद्धसमस्तभगः ।
अगजगदोकसामखिलशक्त्यवबोधक ते क्वचिदजयाऽऽत्मना च चरतोऽनु चरेन्निगमः ॥१४॥
बृहदुपलब्धमेतदवयन्त्यवशेषतया यत उदयास्तमयौ विकृतेर्मृदि वाविकृतात् ।
अत ऋषयो दधुस्त्वयि मनोवचनाचरितं कथमयथा भवन्ति भुवि दत्तपदानि नृणाम् ॥१५॥
इति तव सूरयस्त्र्यधिपतेऽखिललोकमलक्षपणकथामृताब्धिमवगाह्य तपांसि जहुः ।
किमुत पुनः स्वधामविधुताशयकालगुणाः परम भजन्ति ये पदमजस्रसुखानुभवम् ॥१६॥
दृतय इव श्वसन्त्यसुभृतो यदि तेऽनुविधा महदहमादयोऽण्डमसृजन् यदनुग्रहतः ।

[redacted]

सदिव मनस्त्रिवृत्त्वयि विभात्यसदामनुजात् सदभिमृशन्त्यशेषमिदमात्मतयाऽऽत्मविदः ।
न हि विकृतिं त्यजन्ति कनकस्य तदात्मतया स्वकृतमनुप्रविष्टमिदमात्मतयावसितम् ॥२६॥
तव परि ये चरन्त्यखिलसत्त्वनिकेततया त उत पदाऽऽक्रमन्त्यविगणय्य शिरो निर्ऋतेः ।
परिवयसे पशूनिव गिरा विबुधानपि तांस्त्वयि कृतसौहृदाः खलु पुनन्ति न ये विमुखाः ॥२७॥
त्वमकरणः स्वराडखिलकारकशक्तिधरस्तव बलिमुद्वहन्ति समदन्त्यजयानिमिषाः ।
वर्षभुजोऽखिलक्षितिपतेरिव विश्वसृजो विदधति यत्र ये त्वधिकृता भवतश्चकिताः ॥२८॥
स्थिरचरजातयः स्युरजयोत्थनिमित्तयुजो विहर उदीक्षया यदि परस्य विमुक्त ततः ।
न हि परमस्य कश्चिदपरो न परश्च भवेद् वियत इवापदस्य तव शून्यतुलां दधतः ॥२९॥
अपरिमिता ध्रुवास्तनुभृतो यदि सर्वगतास्तर्हि न शास्यतेति नियमो ध्रुव नेतरथा ।
अजनि च यन्मयं तदविमुच्य नियन्तृ भवेत् सममनुजानतां यदमतं मतदुष्टतया ॥३०॥
न घटत उद्भवः प्रकृतिपूरुषयोरजयोरुभययुजा भवन्त्यसुभृतो जलबुद्बुदवत् ।

त्वदवगमी न वेत्ति भवदुत्थशुभाशुभयोर्गुणविगुणान्वयांस्तर्हि देहभृतां च गिरः ।
अनुयुगमन्वहं सगुण गीतपरम्परया श्रवणभृतो यतस्त्वमपवर्गगतिर्मनुजैः ॥४०॥
द्युपतय एव ते न ययुरन्तमनन्ततया त्वमपि यदन्तराण्डनिचया ननु सावरणाः ।
ख इव रजांसि वान्ति वयसा सह यच्छ्रुतयस्त्वयि हि फलन्त्यतन्निरसनेन भवन्निधनाः ॥४१॥

### श्रीभगवानुवाच

इत्येतद् ब्रह्मणः पुत्रा आश्रुत्यात्मानुशासनम् । सनन्दनमथानर्चुः सिद्धा ज्ञात्वाऽऽत्मनो गतिम् ४२
इत्यशेषसमाम्नायपुराणोपनिषद्रसः । समुद्धृतः पूर्वजातैर्व्योमयानैर्महात्मभिः ॥४३॥
त्वं चैतद् ब्रह्मदायाद श्रद्धयाऽऽत्मानुशासनम् । धारयंश्चर गां कामं कामानां भर्जनं नृणाम् ॥४४॥

### श्रीशुक उवाच

एवं स ऋषिणाऽऽदिष्टं गृहीत्वा श्रद्धयाऽऽत्मवान् । पूर्णः श्रुतधरो राजन्नाह वीरव्रतो मुनिः ॥४५॥

### नारद उवाच

नमस्तस्मै भगवते

निवृत्तेष्वश्वमेधेषु राजा युष्मत्पितामहः । शृण्वन् भगवतो धर्मानपृच्छदिदमच्युतम् ॥ ६ ॥
स आह भगवांस्तस्मै प्रीतः शुश्रूषवे प्रभुः । नृणां निःश्रेयसार्थाय योऽवतीर्णो यदोः कुले ॥ ७ ॥

## श्रीभगवानुवाच

यस्याहमनुगृह्णामि हरिष्ये तद्धनं शनैः । ततोऽधनं त्यजन्त्यस्य स्वजना दुःखदुःखितम् ॥ ८ ॥
स यदा वितथोद्योगो निर्विण्णः स्याद् धनेहया । मत्परैः कृतमैत्रस्य करिष्ये मदनुग्रहम् ॥ ९ ॥
तद् ब्रह्म परमं सूक्ष्मं चिन्मात्रं सदनन्तकम् । अतो मां सुदुराराध्यं हित्वान्यान् भजते जनः ॥१०॥
ततस्त आशुतोषेभ्यो लब्धराज्यश्रियोद्धताः । मत्ताः प्रमत्ता वरदान् विस्मरन्त्यवजानते ॥११॥

## श्रीशुक उवाच

शापप्रसादयोरीशा ब्रह्मविष्णुशिवादयः । सद्यःशापप्रसादोऽङ्ग शिवो ब्रह्मा न चाच्युतः ॥१२॥
अत्र चोदाहरन्तीममितिहासं पुरातनम् । वृकासुराय गिरिशो वरं दत्त्वाऽऽप सङ्कटम् ॥१३॥
वृको नामासुरः पुत्रः शकुनेः पथि नारदम् । दृष्ट्वाऽऽशुतोषं पप्रच्छ देवेषु त्रिषु दुर्मतिः ॥१४॥

### श्रीभगवानुवाच

शाकुनेय भवान् व्यक्तं श्रान्तः किं दूरमागतः । क्षणं विश्रम्यतां पुंस आत्मायं सर्वकामधुक् ॥२९॥
यदि नः श्रवणायालं युष्मद्व्यवसितं विभो । भण्यतां प्रायशः पुम्भिर्धृतैः स्वार्थान् समीहते ।३०।

### श्रीशुक उवाच

एवं भगवता पृष्टो वचसामृतवर्षिणा । गतक्लमोऽब्रवीत् तस्मै यथापूर्वमनुष्ठितम् ॥३१॥

### श्रीभगवानुवाच

एवं चेत्तर्हि तद्वाक्यं न वयं श्रद्दधीमहि । यो दक्षशापात् पैशाच्यं प्राप्तः प्रेतपिशाचराट् ।३२।
यदि वस्तत्र विश्रम्भो दानवेन्द्र जगद्गुरौ । तर्ह्यङ्गाशु स्वशिरसि हस्तं न्यस्य प्रतीयताम् ॥३३॥
यद्यसत्यं वचः शम्भोः कथञ्चिद् दानवर्षभ । तदैनं जह्यसद्वाचं न यद्वक्तानृतं पुनः ॥३४॥
इत्थं भगवतश्चित्रैर्वचोभिः स सुपेशलैः । भिन्नधीर्विस्मृतः शीर्ष्णि स्वहस्तं कुमतिर्न्यधात् ३५
अथापतद् भिन्नशिरा वज्राहत इव क्षणात् । जयशब्दो नमःशब्दः साधुशब्दोऽभवद् दिवि ।३६।

स्वतल्पादवरुह्याथ ननाम शिरसा मुनिम्। आह ते स्वागतं ब्रह्मन् निषीदात्रासने क्षणम्।
अजानतामागतान् वः क्षन्तुमर्हथ नः प्रभो ॥ ९ ॥
अतीव कोमलौ तात चरणौ ते महामुने। इत्युक्त्वा विप्रचरणौ मर्दयन् स्वेन पाणिना ॥१०॥
पुनीहि सहलोकं मां लोकपालांश्च मद्गतान्। पादोदकेन भवतस्तीर्थानां तीर्थकारिणा ॥११॥
अद्याहं भगवँल्लक्ष्म्या आसमेकान्तभाजनम्। वत्स्यत्युरसि मे भूतिर्भवत्पादहतांहसः ॥१२॥

### श्रीशुक उवाच

एवं ब्रुवाणे वैकुण्ठे भृगुस्तन्मन्द्रया गिरा। निर्वृतस्तर्पितस्तूष्णीं भक्त्युत्कण्ठोऽश्रुलोचनः ।१३।
पुनश्च सत्रमाव्रज्य मुनीनां ब्रह्मवादिनाम्। स्वानुभूतमशेषेण राजन् भृगुरवर्णयत् ॥१४॥
तन्निशम्याथ मुनयो विस्मिता मुक्तसंशयाः। भूयांसं श्रद्दधुर्विष्णुं यतः शान्तिर्यतोऽभयम् ॥१५॥
धर्मः साक्षाद् यतो ज्ञानं वैराग्यं च तदन्वितम्। ऐश्वर्यं चाष्टधा यस्माद् यशश्चात्ममलापहम् ॥१६॥
मुनीनां न्यस्तदण्डानां शान्तानां समचेतसाम्। अकिञ्चनानां साधूनां यमाहुः परमां गतिम् ॥१७॥

[redacted]

### ब्राह्मण उवाच

सङ्कर्षणो वासुदेवः प्रद्युम्नो धन्विनां वरः । अनिरुद्धोऽप्रतिरथो न त्रातुं शक्नुवन्ति यत् ॥३१॥
तत्कथं नु भवान् कर्म दुष्करं जगदीश्वरैः । चिकीर्षसि त्वं बालिश्यात् तन्न श्रद्दध्महे वयम् ।३२।

### अर्जुन उवाच

नाहं सङ्कर्षणो ब्रह्मन् न कृष्णः कार्ष्णिरेव च । अहं वा अर्जुनो नाम गाण्डीवं यस्य वै धनुः ॥३३॥
मावमंस्था मम ब्रह्मन् वीर्यं त्र्यम्बकतोषणम् । मृत्युं विजित्य प्रधने आनेष्ये ते प्रजां प्रभो ॥३४॥
एवं विश्रम्भितो विप्रः फाल्गुनेन परंतप । जगाम स्वगृहं प्रीतः पार्थवीर्यं निशामयन् ॥३५॥
प्रसूतिकाल आसन्ने भार्याया द्विजसत्तम । पाहि पाहि प्रजां मृत्योरित्याहार्जुनमातुरः ॥३६॥
स उपस्पृश्य शुच्यम्भो नमस्कृत्य महेश्वरम् । दिव्यान्यस्त्राणि संस्मृत्य सज्यं गाण्डीवमाददे ३७
न्यरुणत् सूतिकागारं शरैर्नानास्त्रयोजितैः । तिर्यगूर्ध्वमधः पार्थश्चकार शरपञ्जरम् ॥३८॥
ततः कुमारः संजातो विप्रपत्न्या रुदन् मुहुः । सद्योऽदर्शनमापेदे सशरीरो विहायसा ॥३९॥

तस्मिन् महाभीममनन्तमद्भुतं सहस्रमूर्धन्यफणामणिद्युभिः ।
विभ्राजमानं द्विगुणोल्बणेक्षणं सिताचलाभं शितिकण्ठजिह्वम् ॥५४॥
ददर्श तद्भोगसुखासनं विभुं महानुभावं पुरुषोत्तमोत्तमम् ।
सान्द्राम्बुदाभं सुपिशङ्गवाससं प्रसन्नवक्त्रं रुचिरायतेक्षणम् ॥५५॥
महामणिव्रातकिरीटकुण्डलप्रभापरिक्षिप्तसहस्रकुन्तलम् ।
प्रलम्बचार्वष्टभुजं सकौस्तुभं श्रीवत्सलक्ष्मं वनमालया वृतम् ॥५६॥
सुनन्दनन्दप्रमुखैः स्वपार्षदैश्चक्रादिभिर्मूर्तिधरैर्निजायुधैः ।
पुष्ट्या श्रिया कीर्त्यजयाखिलर्द्धिभिर्निषेव्यमाणं परमेष्ठिनां पतिम् ॥५७॥
ववन्द आत्मानमनन्तमच्युतो जिष्णुश्च तद्दर्शनजातसाध्वसः ।
तावाह भूमा परमेष्ठिनां प्रभुर्बद्धाञ्जली सस्मितमूर्जया गिरा ॥५८॥
द्विजात्मजा मे युवयोर्दिदृक्षुणा मयोपनीता भुवि धर्मगुप्तये ।
कलावतीर्णाववनेर्भरासुरान् हत्वेह भूयस्त्वरयेतमन्ति मे ॥५९॥
पूर्णकामावपि युवां नरनारायणावृषी । धर्ममाचरतां स्थित्यै ऋषभौ लोकसंग्रहम् ॥६०॥

विजहार विगाह्याम्भो ह्रदिनीषु महोदयः । कुचकुङ्कुमलिप्ताङ्गः परिरब्धश्च योषिताम् ॥ ७ ॥
उपगीयमानो गन्धर्वैर्मृदङ्गपणवानकान् । वादयद्भिर्मुदा वीणां सूतमागधवन्दिभिः ॥ ८ ॥
सिच्यमानोऽच्युतस्ताभिर्हसन्तीभिः स्म रेचकैः । प्रतिसिञ्चन् विचिक्रीडे यक्षीभिर्यक्षराडिव ॥ ९ ॥
ताः क्लिन्नवस्त्रविवृतोरुकुचप्रदेशाः सिञ्चन्त्य उद्धृतबृहत्कबरप्रसूनाः ।
कान्तं स्म रेचकजिहीरषयोपगुह्य जातस्मरोत्सवलसद्वदना विरेजुः ॥१०॥
कृष्णस्तु तत्स्तनविषज्जितकुङ्कुमस्रक् क्रीडाभिषङ्गधुतकुन्तलवृन्दबन्धः ।
सिञ्चन् मुहुर्युवतिभिः प्रतिषिच्यमानो रेमे करेणुभिरिवेभपतिः परीतः ॥११॥
नटानां नर्तकीनां च गीतवाद्योपजीविनाम् । क्रीडालङ्कारवासांसि कृष्णोऽदात्तस्य च स्त्रियः ।१२।
कृष्णस्यैवं विहरतो गत्यालापेक्षितस्मितैः । नर्मक्ष्वेलिपरिष्वङ्गैः स्त्रीणां किल हृताधियः ॥१३॥

[redacted]

किं वा नश्चलसौहृदः स्मरति तं कस्माद्व्रजामो वयं क्षौद्रालापय कामदं श्रियमृते सैवैकनिष्ठा स्त्रियाम् ॥
इतीदृशेन भावेन कृष्णे योगेश्वरेश्वरे । क्रियमाणेन माधव्यो लेभिरे परमां गतिम् ॥२५॥
श्रुतमात्रोऽपि यः स्त्रीणां प्रसह्याकर्षते मनः । उरुगायोरुगीतो वा पश्यन्तीनां कुतः पुनः ॥२६॥
याः संपर्यचरन् प्रेम्णा पादसंवाहनादिभिः । जगद्गुरुं भर्तृबुद्ध्या तासां किं वर्ण्यते तपः ॥२७॥
एवं वेदोदितं धर्ममनुतिष्ठन् सतां गतिः । गृहं धर्मार्थकामानां मुहुश्चादर्शयत् पदम् ॥२८॥
आस्थितस्य परं धर्मं कृष्णस्य गृहमेधिनाम् । आसन् षोडशसाहस्रं महिष्यश्च शताधिकम् ॥२९॥
तासां स्त्रीरत्नभूतानामष्टौ याः प्रागुदाहृताः । रुक्मिणीप्रमुखा राजंस्तत्पुत्राश्चानुपूर्वशः ॥३०॥
एकैकस्यां दश दश कृष्णोऽजीजनदात्मजान् । यावत्य आत्मनो भार्या अमोघगतिरीश्वरः ॥३१॥
तेषामुद्दामवीर्याणामष्टादश महारथाः । आसन्नुदारयशसस्तेषां नामानि मे शृणु ॥३२॥
प्रद्युम्नश्चानिरुद्धश्च दीप्तिमान् भानुरेव च । साम्बो मधुर्बृहद्भानुश्चित्रभानुर्वृकोऽरुणः ॥३३॥

इत्थं परस्य निजवर्त्मरिरक्षयाऽऽत्तलीलातनोस्तदनुरूपविडम्बनानि ।
कर्माणि कर्मकषणानि यदूत्तमस्य श्रूयादमुष्य पदयोरनुवृत्तिमिच्छन् ॥४९॥
मर्त्यस्तयानुसवमेधितया मुकुन्दश्रीमत्कथाश्रवणकीर्तनचिन्तयैति ।
तद्धाम दुस्तरकृतान्तजवापवर्गं ग्रामाद् वनं क्षितिभुजोऽपि ययुर्यदर्थाः ॥५०॥

इति श्रीमद्भागवते महापुराणे वैयासिक्यामष्टादशसाहस्र्यां पारमहंस्यां संहितायां दशमस्कन्धे उत्तरार्धे
श्रीकृष्णचरितानुवर्णनं नाम नवतितमोऽध्यायः ॥ ९० ॥

ॐ श्रीपरमात्मने नमः

# श्रीमद्भागवतम्

## एकादशस्कन्धः

## अथ प्रथमोऽध्यायः

### श्रीबादरायणिरुवाच

कृत्वा दैत्यवधं कृष्णः सरामो यदुभिर्वृतः। भुवोऽवतारयद् भारं जविष्ठं जनयन् कलिम्॥ १॥

ये कोपिताः सुबहु पाण्डुसुताः सपत्नैर्दुर्द्यूतहेलनकचग्रहणादिभिस्तान्।
कृत्वा निमित्तमितरेतरतः समेतान् हत्वा नृपान् निरहरत् क्षितिभारमीशः॥ २॥

विश्वामित्रोऽसितः कण्वो दुर्वासा भृगुरङ्गिराः । कश्यपो वामदेवोऽत्रिर्वसिष्ठो नारदादयः ॥१२॥
क्रीडन्तस्तानुपव्रज्य कुमारा यदुनन्दनाः । उपसंगृह्य पप्रच्छुरविनीता विनीतवत् ॥१३॥
ते वेषयित्वा स्त्रीवेषैः साम्बं जाम्बवतीसुतम् । एषा पृच्छति वो विप्रा अन्तर्वत्न्यसितेक्षणा ॥१४॥
प्रष्टुं विलज्जती साक्षात् प्रब्रूतामोघदर्शनाः । प्रसोष्यन्ती पुत्रकामा किंस्वित् संजनयिष्यति ।१५।
एवं प्रलब्धा मुनयस्तानूचुः कुपिता नृप । जनयिष्यति वो मन्दा मुसलं कुलनाशनम् ॥१६॥
तच्छ्रुत्वा तेऽतिसन्त्रस्ता विमुच्य सहसोदरम् । साम्बस्य ददृशुस्तस्मिन् मुसलं खल्वयस्मयम् ॥१७॥
किं कृतं मन्दभाग्यैर्नः किं वदिष्यन्ति नो जनाः । इति विह्वलिता गेहानादाय मुसलं ययुः ॥१८॥
तच्चोपनीय सदसि परिम्लानमुखश्रियः । राज्ञ आवेदयाञ्चक्रुः सर्वयादवसन्निधौ ॥१९॥
श्रुत्वामोघं विप्रशापं दृष्ट्वा च मुसलं नृप । विस्मिता भयसन्त्रस्ता बभूवुर्द्वारकौकसः ॥२०॥
तच्चूर्णयित्वा मुसलं यदुराजः स आहुकः । समुद्रसलिले प्रास्यल्लोहं चास्यावशेषितम् ॥२१॥

### नारद उवाच

सम्यगेतद् व्यवसितं भवता सात्वतर्षभ । यत् पृच्छसे भागवतान् धर्मांस्त्वं विश्वभावनान् ११
श्रुतोऽनुपठितो ध्यात आदृतो वानुमोदितः । सद्यः पुनाति सद्धर्मो देव विश्वद्रुहोऽपि हि ॥१२॥
त्वया परमकल्याणः पुण्यश्रवणकीर्तनः । स्मारितो भगवानद्य देवो नारायणो मम ॥१३॥
अत्राप्युदाहरन्तीममितिहासं पुरातनम् । आर्षभाणां च संवादं विदेहस्य महात्मनः ॥१४॥
प्रियव्रतो नाम सुतो मनोः स्वायम्भुवस्य यः । तस्याग्नीध्रस्ततो नाभिर्ऋषभस्तत्सुतः स्मृतः ॥१५॥
तमाहुर्वासुदेवांशं मोक्षधर्मविवक्षया । अवतीर्णं सुतशतं तस्यासीद् ब्रह्मपारगम् ॥१६॥
तेषां वै भरतो ज्येष्ठो नारायणपरायणः । विख्यातं वर्षमेतद् यन्नाम्ना भारतमद्भुतम् ॥१७॥
स भुक्तभोगां त्यक्त्वेमां निर्गतस्तपसा हरिम् । उपासीनस्तत्पदवीं लेभे वै जन्मभिस्त्रिभिः ॥१८॥
तेषां नव नवद्वीपपतयोऽस्य समन्ततः । कर्मतन्त्रप्रणेतार एकाशीतिर्द्विजातयः ॥१९॥

ये वै भगवता प्रोक्ता उपाया ह्यात्मलब्धये । अञ्जः पुंसामविदुषां विद्धि भागवतान् हि तान् ३४
यानास्थाय नरो राजन् न प्रमाद्येत कर्हिचित् । धावन् निमील्य वा नेत्रे न स्खलेन्न पतेदिह ॥३५॥

कायेन वाचा मनसेन्द्रियैर्वा बुद्ध्याऽऽत्मना वानुसृतस्वभावात् ।
करोति यद् यत् सकलं परस्मै नारायणायेति समर्पयेत्तत् ॥३६॥
भयं द्वितीयाभिनिवेशतः स्यादीशादपेतस्य विपर्ययोऽस्मृतिः ।
तन्माययातो बुध आभजेत्तं भक्त्यैकयेशं गुरुदेवतात्मा ॥३७॥
अविद्यमानोऽप्यवभाति हि द्वयो ध्यातुर्धिया स्वप्नमनोरथौ यथा ।
तत् कर्मसङ्कल्पविकल्पकं मनो बुधो निरुन्ध्यादभयं ततः स्यात् ॥३८॥
शृण्वन् सुभद्राणि रथाङ्गपाणेर्जन्मानि कर्माणि च यानि लोके ।
गीतानि नामानि तदर्थकानि गायन् विलज्जो विचरेदसङ्गः ॥३९॥
एवंव्रतः स्वप्रियनामकीर्त्या जातानुरा

[redacted]

न यस्य स्वः पर इति वित्तेष्वात्मनि वा भिदा । सर्वभूतसमः शान्तः स वै भागवतोत्तमः ॥५२॥

त्रिभुवनविभवहेतवेऽप्यकुण्ठस्मृतिरजितात्मसुरादिभिर्विमृग्यात् ।
न चलति भगवत्पदारविन्दाल्लवनिमिषार्धमपि यः स वैष्णवाग्र्यः ॥५३॥
भगवत उरुविक्रमाङ्घ्रिशाखानखमणिचन्द्रिकया निरस्ततापे ।
हृदि कथमुपसीदतां पुनः स प्रभवति चन्द्र इवोदितेऽर्कतापः ॥५४॥
विसृजति हृदयं न यस्य साक्षाद्धरिरवशाभिहितोऽप्यघौघनाशः ।
प्रणयरशनया धृताङ्घ्रिपद्मः स भवति भागवतप्रधान उक्तः ॥५५॥

इति श्रीमद्भागवते महापुराणे पारमहंस्यां संहितायामेकादशस्कन्धे द्वितीयोऽध्यायः ॥ २ ॥

## अथ तृतीयोऽध्यायः

### राजोवाच

परस्य विष्णोरीशस्य मायिनामपि मोहिनीम् । मायां वेदितुमिच्छामो भगवन्तो ब्रुवन्तु नः ॥ १ ॥
नानुतृप्ये जुषन् युष्मद्वचो हरिकथामृतम् । संसारतापनिस्तप्तो मर्त्यस्तत्तापभेषजम् ॥ २ ॥

### अन्तरिक्ष उवाच

[redacted]

### राजोवाच

यथैतामैश्वरीं मायां दुस्तरामकृतात्मभिः । तरन्त्यञ्जः स्थूलधियो महर्ष इदमुच्यताम् ॥१७॥

### प्रबुद्ध उवाच

कर्माण्यारभमाणानां दुःखहत्यै सुखाय च । पश्येत् पाकविपर्यासं मिथुनीचारिणां नृणाम् १८
नित्यार्तिदेन वित्तेन दुर्लभेनात्ममृत्युना । गृहापत्याप्तपशुभिः का प्रीतिः साधितैश्चलैः ॥१९॥
एवं लोकं परं विद्यान्नश्वरं कर्मनिर्मितम् । सतुल्यातिशयध्वंसं यथा मण्डलवर्तिनाम् ॥२०॥
तस्माद् गुरुं प्रपद्येत जिज्ञासुः श्रेय उत्तमम् । शाब्दे परे च निष्णातं ब्रह्मण्युपशमाश्रयम् ॥२१॥
तत्र भागवतान् धर्मान् शिक्षेद् गुर्वात्मदैवतः । अमाययानुवृत्त्या यैस्तुष्येदात्माऽऽत्मदो हरिः २२
सर्वतो मनसोऽसङ्गमादौ सङ्गं च साधुषु । दयां मैत्रीं प्रश्रयं च भूतेष्वद्धा यथोचितम् ॥२३॥
शौचं तपस्तितिक्षां च मौनं स्वाध्यायमार्जवम् । ब्रह्मचर्यमहिंसां च समत्वं द्वन्द्वसंज्ञयोः ॥२४॥

नात्मा जजान न मरिष्यति नैधतेऽसौ न क्षीयते सवनविद् व्यभिचारिणां हि ।
सर्वत्र शश्वदनपाय्युपलब्धिमात्रं प्राणो यथेन्द्रियबलेन विकल्पितं सत् ॥३८॥
अण्डेषु पेशिषु तरुष्वविनिश्चितेषु प्राणो हि जीवमुपधावति तत्र तत्र ।
सन्ने यदिन्द्रियगणेऽहमि च प्रसुप्ते कूटस्थ आशयमृते तदनुस्मृतिर्नः ॥३९॥
यर्ह्यब्जनाभचरणैषणयोरुभक्त्या चेतोमलानि विधमेद् गुणकर्मजानि ।
तस्मिन् विशुद्ध उपलभ्यत आत्मतत्त्वं साक्षाद् यथामलदृशोः सवितृप्रकाशः ॥४०॥

## राजोवाच

कर्मयोगं वदत नः पुरुषो येन संस्कृतः । विधूयेहाशु कर्माणि नैष्कर्म्यं विन्दते परम् ॥४१॥
एवं प्रश्नमृषीन् पूर्वमपृच्छं पितुरन्तिके । नाब्रुवन् ब्रह्मणः पुत्रास्तत्र कारणमुच्यताम् ॥४२॥

## आविर्होत्र उवाच

कर्माकर्मविकर्मेति वेदवादो न लौकिकः । वेदस्य चेश्वरात्मत्वात्तत्र मुह्यन्ति सूरयः ॥४३॥

### द्रुमिल उवाच

यो वा अनन्तस्य गुणाननन्ताननुक्रमिष्यन् स तु बालबुद्धिः ।
रजांसि भूमेर्गणयेत् कथञ्चित् कालेन नैवाखिलशक्तिधाम्नः ॥ २ ॥
भूतैर्यदा पञ्चभिरात्मसृष्टैः पुरं विराजं विरचय्य तस्मिन् ।
स्वांशेन विष्टः पुरुषाभिधानमवाप नारायण आदिदेवः ॥ ३ ॥
यत्काय एष भुवनत्रयसंनिवेशो यस्येन्द्रियैस्तनुभृतामुभयेन्द्रियाणि ।
ज्ञानं स्वतः श्वसनतो बलमोज ईहा सत्त्वादिभिः स्थितिलयोद्भव आदिकर्ता ॥ ४ ॥
आदावभूच्छतधृती रजसास्य सर्गे विष्णुः स्थितौ क्रतुपतिर्द्विजधर्मसेतुः ।
रुद्रोऽप्ययाय तमसा पुरुषः स आद्य इत्युद्भवस्थितिलयाः सततं प्रजासु ॥ ५ ॥
धर्मस्य दक्षदुहितर्यजनिष्ट मूर्त्यां नारायणो नर ऋषिप्रवरः प्रशान्तः ।
नैष्कर्म्यलक्षणमुवाच चचार कर्म योऽद्यापि चास्त ऋषिवर्यनिषेविताङ्घ्रिः ॥ ६ ॥
इन्द्रो विशङ्क्य मम धाम जिघृक्षतीति कामं न्ययुङ्क्त सगणं स बद

गुप्तोऽप्यये मनुरिलौषधीश्च मात्स्ये क्रौडे हतो दितिज उद्धरताम्भसः क्ष्माम् ।
कौर्मे धृतोऽद्रिरमृतोन्मथने स्वपृष्ठे ग्राहात् प्रपन्नमिभराजममुञ्चदार्तम् ॥ १८ ॥
संस्तुन्वतोऽब्धिपतिताञ्छ्रमणानृषींश्च शक्रं च वृत्रवधतस्तमसि प्रविष्टम् ।
देवस्त्रियोऽसुरगृहे पिहिता अनाथा जघ्नेऽसुरेन्द्रमभयाय सतां नृसिंहे ॥ १९ ॥
देवासुरे युधि च दैत्यपतीन् सुरार्थे हत्वान्तरेषु भुवनान्यदधात् कलाभिः ।
भूत्वाथ वामन इमामहरद् बलेः क्ष्मां याच्ञाच्छलेन समदाददितेः सुतेभ्यः ॥ २० ॥
निःक्षत्रियामकृत गां च त्रिःसप्तकृत्वो रामस्तु हैहयकुलाप्ययभार्गवाग्निः ।
सोऽब्धिं बबन्ध दशवक्त्रमहन् सलङ्कं सीतापतिर्जयति लोकमलघ्नकीर्तिः ॥ २१ ॥
भूमेर्भरावतरणाय यदुष्वजन्मा जातः करिष्यति सुरैरपि दुष्कराणि ।
वादैर्विमोहयति यज्ञकृतोऽतदर्हान् शूद्रान् कलौ क्षितिभुजो न्यहनिष्यदन्ते ॥ २२ ॥
एवंविधानि कर्माणि जन्मानि च जगत्पतेः । भूरीणि भूरियशसो वर्णितानि महाभुज ॥ २३ ॥

लोके व्यवायामिषमद्यसेवा नित्यास्तु जन्तोर्न [illegible] तत्र चोदना ।
व्यवस्थितिस्तेषु विवाहयज्ञसुराग्रहैरासु [illegible] निवृत्तिरिष्टा ॥११॥
धनं च धर्मैकफलं यतो वै ज्ञानं सविज्ञानमनुप्रशान्ति ।
गृहेषु युञ्जन्ति कलेवरस्य मृत्युं न पश्यन्ति दुरन्तवीर्यम् ॥१२॥
यद् घ्राणभक्षो विहितः सुरायास्तथा पशोरालभनं न हिंसा ।
एवं व्यवायः प्रजया न रत्या इमं विशुद्धं न विदुः स्वधर्मम् ॥१३॥
ये त्वनेवंविदोऽसन्तः स्तब्धाः सदभिमानिनः । पशून् द्रुह्यन्ति विस्रब्धाः प्रेत्य खादन्ति ते च तान्।।
द्विषन्तः परकायेषु स्वात्मानं हरिमीश्वरम् । मृतके सानुबन्धेऽस्मिन् बद्धस्नेहाः पतन्त्यधः ।१५।
ये कैवल्यमसंप्राप्ता ये चातीताश्च मूढताम् । त्रैवर्गिका ह्यक्षणिका आत्मानं घातयन्ति ते ॥१६॥
एत आत्महनोऽशान्ता अज्ञाने ज्ञानमानिनः । सीदन्त्यकृतकृत्या वै कालध्वस्तमनोरथाः ॥१७॥
हित्वात्यायासरचिता गृहापत्यसुहृच्छ्रियः । तमो विशन्त्यनिच्छन्तो वासुदेवपराङ्मुखाः॥१८॥

## राजोवाच

[redacted]

त्यक्त्वा सुदुस्त्यजसु[illegible]तराज्यलक्ष्मीं धर्मिष्ठ आर्यवचसा यदगादरण्यम् ।
मायामृगं दयितयेप्सितमन्वधावद् वन्दे महापुरुष ते चरणारविन्दम् ॥३४॥
एवं युगानुरूपाभ्यां भगवान् युगवर्तिभिः । मनुजैरिज्यते राजन् श्रेयसामीश्वरो हरिः ॥३५॥
कलिं सभाजयन्त्यार्या गुणज्ञाः सारभागिनः । यत्र सङ्कीर्तनेनैव सर्वः स्वार्थोऽभिलभ्यते ॥३६॥
न ह्यतः परमो लाभो देहिनां भ्राम्यतामिह । यतो विन्देत परमां शान्तिं नश्यति संसृतिः ॥३७॥
कृतादिषु प्रजा राजन् कलाविच्छन्ति संभवम् । कलौ खलु भविष्यन्ति नारायणपरायणाः ॥३८॥
क्वचित् क्वचिन्महाराज द्रविडेषु च भूरिशः । ताम्रपर्णी नदी यत्र कृतमाला पयस्विनी ॥३९॥
कावेरी च महापुण्या प्रतीची च महानदी । ये पिबन्ति जलं तासां मनुजा मनुजेश्वर ।
प्रायो भक्ता भगवति वासुदेवेऽमलाशयाः ॥४०॥
देवर्षिभूताप्तनृणां पितॄणां न किङ्करो नायमृणी च राजन् ।
सर्वात्मना यः शरणं शरण्यं गतो मुकुन्दं परिहृत्य कर्तम् ॥४१॥

## अथ षष्ठोऽध्यायः

### श्रीशुक उवाच

अथ ब्रह्माऽऽत्मजैर्देवैः प्रजेशैरावृतोऽभ्यगात् । भवश्च भूतभव्येशो ययौ भूतगणैर्वृतः ॥ १ ॥
इन्द्रो मरुद्भिर्भगवानादित्या वसवोऽश्विनौ । ऋभवोऽङ्गिरसो रुद्रा विश्वे साध्याश्च देवताः ।२।
गन्धर्वाप्सरसो नागाः सिद्धचारणगुह्यकाः । ऋषयः पितरश्चैव सविद्याधरकिन्नराः ॥ ३ ॥
द्वारकामुपसंजग्मुः सर्वे कृष्णदिदृक्षवः । वपुषा येन भगवान् नरलोकमनोरमः ।
यशो वितेने लोकेषु सर्वलोकमलापहम् ॥ ४ ॥
तस्यां विभ्राजमानायां समृद्धायां महर्द्धिभिः । व्यचक्षतावितृप्ताक्षाः कृष्णमद्भुतदर्शनम् ॥ ५ ॥
स्वर्गोद्यानोपगैर्माल्यैश्छादयन्तो यदूत्तमम् । गीर्भिश्चित्रपदार्थाभिस्तुष्टुवुर्जगदीश्वरम् ॥ ६ ॥

### देवा ऊचुः

नताः स्म ते नाथ पदारविन्दं बुद्धीन्द्रियप्राणमनोवचोभिः ।
यच्चिन्त्यतेऽन्तर्हृदि भावयुक्तैर्मुमुक्षुभिः कर्ममयोरुपाशात् ॥ ७ ॥

त्वत्तः पुमान् समधिगम्य यया स्ववीर्यं धत्ते महान्तमिव गर्भममोघवीर्यः ।
सोऽयं तयानुगत आत्मन आण्डकोशं हैमं ससर्ज बहिरावरणैरुपेतम् ॥ १६ ॥
तत्तस्थुषश्च जगतश्च भवानधीशो यन्माययोत्थगुणविक्रिययोपनीतान् ।
अर्थाञ्जुषन्नपि हृषीकपते न लिप्तो येऽन्ये स्वतः परिहृतादपि बिभ्यति स्म ॥ १७ ॥
स्मायावलोकलवदर्शितभावहारिभ्रूमण्डलप्रहितसौरतमन्त्रशौण्डैः ।
पत्न्यस्तु षोडशसहस्रमनङ्गबाणैर्यस्येन्द्रियं विमथितुं करणैर्न विभ्व्यः ॥ १८ ॥
विभ्व्यस्तवामृतकथोदवहास्त्रिलोक्याः पादावनेजसरितः शमलानि हन्तुम् ।
आनुश्रवं श्रुतिभिरङ्घ्रिजमङ्गसङ्गैस्तीर्थद्वयं शुचिषदस्त उपस्पृशन्ति ॥ १९ ॥

### बादरायणिरुवाच

इत्यभिष्टूय विबुधैः सेशः शतधृतिर्हरिम् । अभ्यभाषत गोविन्दं प्रणम्याम्बरमाश्रितः ॥२०॥

यत्र स्नात्वा दक्षशापाद् गृहीतो यक्ष्मणोडुराट् । विमुक्तः किल्बिषात् सद्यो भेजे भूयः कलोदयम् ।३६।
वयं च तस्मिन्नाप्लुत्य तर्पयित्वा पितॄन् सुरान् । भोजयित्वोशिजो विप्रान् नानागुणवतान्धसा ।३७।
तेषु दानानि पात्रेषु श्रद्धयोप्त्वा महान्ति वै । वृजिनानि तरिष्यामो दानैर्नौभिरिवार्णवम् ॥३८॥

## श्रीशुक उवाच

एवं भगवताऽऽदिष्टा यादवाः कुलनन्दन । गन्तुं कृतधियस्तीर्थं स्यन्दनान् समयूयुजन् ॥३९॥
तन्निरीक्ष्योद्धवो राजन् श्रुत्वा भगवतोदितम् । दृष्ट्वारिष्टानि घोराणि नित्यं कृष्णमनुव्रतः ॥४०॥
विविक्त उपसङ्गम्य जगतामीश्वरेश्वरम् । प्रणम्य शिरसा पादौ प्राञ्जलिस्तमभाषत ॥४१॥

## उद्धव उवाच

देवदेवेश योगेश पुण्यश्रवणकीर्तन । संहृत्यैतत् कुलं नूनं लोकं संत्यक्ष्यते भवान् ।
विप्रशापं समर्थोऽपि प्रत्यहन्न यदीश्वरः ॥ ४२ ॥
नाहं तवाङ्घ्रिकमलं क्षणार्धमपि केशव । त्यक्तुं समुत्सहे नाथ स्वधाम नय मामपि ॥४३॥

यदिदं मनसा वाचा चक्षुर्भ्यां श्रवणादिभिः । नश्वरं गृह्यमाणं च विद्धि मायामनोमयम् ॥ ७ ॥
पुंसोऽयुक्तस्य नानार्थो भ्रमः स गुणदोषभाक् । कर्माकर्मविकर्मेति गुणदोषधियो भिदा ॥ ८ ॥
तस्माद् युक्तेन्द्रियग्रामो युक्तचित्त इदं जगत् । आत्मनीक्षस्व विततमात्मानं मय्यधीश्वरे ॥ ९ ॥
ज्ञानविज्ञानसंयुक्त आत्मभूतः शरीरिणाम् । आत्मानुभवतुष्टात्मा नान्तरायैर्विहन्यसे ॥१०॥
दोषबुद्ध्योभयातीतो निषेधान्न निवर्तते । गुणबुद्ध्या च विहितं न करोति यथार्भकः ॥११॥
सर्वभूतसुहृच्छान्तो ज्ञानविज्ञाननिश्चयः । पश्यन् मदात्मकं विश्वं न विपद्येत वै पुनः ॥१२॥

## श्रीशुक उवाच

इत्यादिष्टो भगवता महाभागवतो नृप । उद्धवः प्रणिपत्याह तत्त्वजिज्ञासुरच्युतम् ॥१३॥

## उद्धव उवाच

योगेश योगविन्यास योगात्मन् योगसम्भव । निःश्रेयसाय मे प्रोक्तस्त्यागः संन्यासलक्षणः ॥१४॥
त्यागोऽयं दुष्करो भूमन् कामानां विषयात्मभिः। सुतरां त्वयि सर्वात्मन्न भक्तैरिति मे मतिः ॥१५॥

जनेषु दह्यमानेषु कामलोभदवाग्निना । न तप्यसेऽग्निना मुक्तो गङ्गाम्भःस्थ इव द्विपः ।२९।
त्वं हि नः पृच्छतां ब्रह्मन्नात्मन्यानन्दकारणम् । ब्रूहि स्पर्शविहीनस्य भवतः केवलात्मनः ॥३०॥

### श्रीभगवानुवाच

यदुनैवं महाभागो ब्रह्मण्येन सुमेधसा । पृष्टः सभाजितः प्राह प्रश्रयावनतं द्विजः ॥३१॥

### ब्राह्मण उवाच

सन्ति मे गुरवो राजन् बहवो बुद्ध्युपाश्रिताः । यतो बुद्धिमुपादाय मुक्तोऽटामीह ताञ्छृणु ॥३२॥
पृथिवी वायुराकाशमापोऽग्निश्चन्द्रमा रविः । कपोतोऽजगरः सिन्धुः पतङ्गो मधुकृद् गजः ॥३३॥
मधुहा हरिणो मीनः पिङ्गला कुररोऽर्भकः । कुमारी शरकृत् सर्प ऊर्णनाभिः सुपेशकृत् ॥३४॥
एते मे गुरवो राजंश्चतुर्विंशतिराश्रिताः । शिक्षा वृत्तिभिरेतेषामन्वशिक्षमिहात्मनः ॥३५॥
यतो यदनुशिक्षामि यथा वा नाहुषात्मज । तत्तथा पुरुषव्याघ्र निबोध कथयामि ते ॥३६॥
भूतैराक्रम्यमाणोऽपि धीरो दैववशानुगैः । तद् विद्वान् न चलेन्मार्गादन्वशिक्षं क्षितेर्व्रतम् ॥
शश्वत्परार्थसर्वेहः परार्थैकान्तसम्भवः । साधुः शिक्षेत भूभृत्तो नगशिष्यः परात्मताम् ।३८।

शय्यासनाटनस्थानवार्ताक्रीडासनादिकम् । मिथुनीभूय विस्रब्धौ चेरतुर्वनराजिषु ॥५५॥
यं यं वाञ्छति सा राजंस्तर्पयन्त्यनुकम्पिता । तं तं समनयत् कामं कृच्छ्रेणाप्यजितेन्द्रियः ॥५६॥
कपोती प्रथमं गर्भं गृह्णती काल आगते । अण्डानि सुषुवे नीडे स्वपत्युः सन्निधौ सती ॥५७॥
तेषु काले व्यजायन्त रचितावयवा हरेः । शक्तिभिर्दुर्विभाव्याभिः कोमलाङ्गतनूरुहाः ॥५८॥
प्रजाः पुपुषतुः प्रीतौ दम्पती पुत्रवत्सलौ । शृण्वन्तौ कूजितं तासां निर्वृतौ कलभाषितैः ॥५९॥
तासां पतत्त्रैः सुस्पर्शैः कूजितैर्मुग्धचेष्टितैः । प्रत्युद्गमैरदीनानां पितरौ मुदमापतुः ॥६०॥
स्नेहानुबद्धहृदयावन्योन्यं विष्णुमायया । विमोहितौ दीनधियौ शिशून् पुपुषतुः प्रजाः॥६१॥
एकदा जग्मतुस्तासामन्नार्थं तौ कुटुम्बिनौ । परितः कानने तस्मिन्नर्थिनौ चेरतुश्चिरम् ॥६२॥
दृष्ट्वा ताँल्लुब्धकः कश्चिद् यदृच्छातो वनेचरः । जगृहे जालमातत्य चरतः स्वालयान्तिके ॥६३॥
कपोतश्च कपोती च प्रजापोषे सदोत्सुकौ । गतौ पोषणमादाय स्वनीडमुपजग्मतुः ॥६४॥
कपोती स्वात्मजान् वीक्ष्य बालकाञ्जालसंवृतान् । तानभ्यधावत् क्रोशन्ती क्रोशतो भृशदुःखिता ।६५।

समृद्धकामो हीनो वा नारायणपरो मुनिः । नोत्सर्पेत न शुष्येत सरिद्भिरिव सागरः ॥ ६ ॥
दृष्ट्वा स्त्रियं देवमायां तद्भावैरजितेन्द्रियः । प्रलोभितः पतत्यन्धे तमस्यग्नौ पतङ्गवत् ॥ ७ ॥
योषिद्धिरण्याभरणाम्बरादिद्रव्येषु मायारचितेषु मूढः ।
प्रलोभितात्मा ह्युपभोगबुद्ध्या पतङ्गवन्नश्यति नष्टदृष्टिः ॥ ८ ॥
स्तोकं स्तोकं ग्रसेद् ग्रासं देहो वर्तेत यावता । गृहानहिंसन्नातिष्ठेद् वृत्तिं माधुकरीं मुनिः ॥ ९ ॥
अणुभ्यश्च महद्भ्यश्च शास्त्रेभ्यः कुशलो नरः । सर्वतः सारमादद्यात् पुष्पेभ्य इव षट्पदः ॥१०॥
सायंतनं श्वस्तनं वा न सङ्गृह्णीत भिक्षितम् । पाणिपात्रोदरामत्रो मक्षिकेव न सङ्ग्रही ॥११॥
सायंतनं श्वस्तनं वा न सङ्गृह्णीत भिक्षुकः । मक्षिका इव सङ्गृह्णन् सह तेन विनश्यति॥१२॥
पदापि युवतीं भिक्षुर्न स्पृशेद् दारवीमपि । स्पृशन् करीव बध्येत करिण्या अङ्गसङ्गतः॥१३॥
नाधिगच्छेत् स्त्रियं प्राज्ञः कर्हिचिन्मृत्युमात्मनः। बलाधिकैः स हन्येत गजैरन्यैर्गजो यथा ॥१४॥
न देयं नोपभोग्यं च लुब्धैर्यद् दुःखसञ्चितम् । भुङ्क्ते तदपि तच्चान्यो मधुहेवार्थविन्मधु ॥१५॥

अहो मयाऽऽत्मा परितापितो वृथा साङ्केत्यवृत्त्यातिविगर्ह्यवार्तया ।
स्त्रैणान्नराद् यार्थतृषोऽनुशोच्यात् क्रीतेन वित्तं रतिमात्मनेच्छती ॥३२॥
यदस्थिभिर्निर्मितवंशवंश्यस्थूणं त्वचा रोमनखैः पिनद्धम् ।
क्षरन्नवद्वारमगारमेतद् विण्मूत्रपूर्णं मदुपैति कान्या ॥३३॥
विदेहानां पुरे ह्यस्मिन्नहमेकैव मूढधीः । यान्यमिच्छन्त्यसत्यस्मादात्मदात् काममच्युतात् ३४
सुहृत् प्रेष्ठतमो नाथ आत्मा चायं शरीरिणाम् । तं विक्रीयात्मनैवाहं रमेऽनेन यथा रमा ॥३५॥
कियत् प्रियं ते व्यभजन् कामा ये कामदा नराः । आद्यन्तवन्तो भार्याया देवा वा कालविद्रुताः ॥३६॥
नूनं मे भगवान् प्रीतो विष्णुः केनापि कर्मणा । निर्वेदोऽयं दुराशाया यन्मे जातः सुखावहः ॥३७॥
मैवं स्युर्मन्दभाग्यायाः क्लेशा निर्वेदहेतवः । येनानुबन्धं निर्हृत्य पुरुषः शममृच्छति ॥३८॥
तेनोपकृतमादाय शिरसा ग्राम्यसङ्गताः । त्यक्त्वा दुराशाः शरणं व्रजामि तमधीश्वरम् ॥३९॥
संतुष्टा श्रद्दधत्येतद् यथालाभेन जीवती । [illegible] वै ॥४०॥

वासे बहूनां कलहो भवेद् वार्ता द्वयोरपि । एक एव चरेत् तस्मात् कुमार्या इव कङ्कणः ॥१०॥
मन एकत्र संयुज्याज्जितश्वासो जितासनः । वैराग्याभ्यासयोगेन ध्रियमाणमतन्द्रितः ॥११॥

यस्मिन् मनो लब्धपदं यदेतच्छनैः शनैर्मुञ्चति कर्मरेणून् ।
सत्त्वेन वृद्धेन रजस्तमश्च विधूय निर्वाणमुपैत्यनिन्धनम् ॥१२॥
तदैवमात्मन्यवरुद्धचित्तो न वेद किञ्चिद् बहिरन्तरं वा ।
यथेषुकारो नृपतिं व्रजन्तमिषौ गतात्मा न ददर्श पार्श्वे ॥१३॥

एकचार्यनिकेतः स्यादप्रमत्तो गुहाशयः । अलक्ष्यमाण आचारैर्मुनिरेकोऽल्पभाषणः ॥१४॥
गृहारम्भोऽतिदुःखाय विफलश्चाध्रुवात्मनः । सर्पः परकृतं वेश्म प्रविश्य सुखमेधते ॥१५॥
एको नारायणो देवः पूर्वसृष्टं स्वमायया । संहृत्य कालकलया कल्पान्त इदमीश्वरः ॥१६॥
एक एवाद्वितीयोऽभूदात्माधारोऽखिलाश्रयः । कालेनात्मानुभावेन साम्यं नीतासु शक्तिषु ।
सत्त्वादिष्वादिपुरुषः प्रधानपुरुषेश्वरः ॥ १७ ॥
परावराणां परम आस्ते कैवल्यसंज्ञितः । केवलानुभवानन्दसन्दोहो निरुपाधिकः ॥१८॥

न ह्येकस्माद् गुरोर्ज्ञानं सुस्थिरं स्यात् सुपुष्कलम् । ब्रह्मैतदद्वितीयं वै गीयते बहुधर्षिभिः ॥३१॥

### श्रीभगवानुवाच

इत्युक्त्वा स यदुं विप्रस्तमामन्त्र्य गभीरधीः । वन्दितोऽभ्यर्थितो राज्ञा ययौ प्रीतो यथागतम् ॥३२॥
अवधूतवचः श्रुत्वा पूर्वेषां नः स पूर्वजः । सर्वसङ्गविनिर्मुक्तः समचित्तो बभूव ह ॥३३॥

इति श्रीमद्भागवते महापुराणे पारमहंस्यां संहितायामेकादशस्कन्धे नवमोऽध्यायः ॥ ९ ॥

## अथ दशमोऽध्यायः

### श्रीभगवानुवाच

मयोदितेष्ववहितः स्वधर्मेषु मदाश्रयः । वर्णाश्रमकुलाचारमकामात्मा समाचरेत् ॥ १ ॥
अन्वीक्षेत विशुद्धात्मा देहिनां विषयात्मनाम् । गुणेषु तत्त्वध्यानेन सर्वारम्भविपर्ययम् ॥ २ ॥
सुप्तस्य विषयालोको ध्यायतो वा मनोरथः । नानात्मकत्वाद् विफलस्तथा भेदात्मधीर्गुणैः ॥३॥
निवृत्तं कर्म सेवेत प्रवृत्तं मत्परस्त्यजेत् । जिज्ञासायां संप्रवृत्तो नाद्रियेत् कर्म चोदनाम् ॥४॥
यमानभीक्ष्णं सेवेत नियमान् मत्परः क्वचित् । मदभिज्ञं गुरुं शान्तमुपासीत मदात्मकम् ॥ ५ ॥

श्रुतं च दृष्टवद् दुष्टं स्पर्धासूयात्ययव्ययैः। बह्वन्तरायकामत्वात् कृषिवच्चापि निष्फलम् ॥२१॥
अन्तरायैरविहतो यदि धर्मः स्वनुष्ठितः। तेनापि निर्जितं स्थानं यथा गच्छति तच्छृणु ॥२२॥
इष्ट्वेह देवता यज्ञैः स्वर्लोकं याति याज्ञिकः। भुञ्जीत देववत्तत्र भोगान् दिव्यान् निजार्जितान् ॥
स्वपुण्योपचिते शुभ्रे विमान उपगीयते। गन्धर्वैर्विहरन् मध्ये देवीनां हृद्यवेषधृक् ॥२४॥
स्त्रीभिः कामगयानेन किङ्किणीजालमालिना। क्रीडन् न वेदात्मपातं सुराक्रीडेषु निर्वृतः ॥२५॥
तावत् प्रमोदते स्वर्गे यावत् पुण्यं समाप्यते। क्षीणपुण्यः पतत्यर्वागनिच्छन् कालचालितः॥२६॥
यद्यधर्मरतः सङ्गादसतां वाजितेन्द्रियः। कामात्मा कृपणो लुब्धः स्त्रैणो भूतविहिंसकः ॥२७॥
पशूनविधिनाऽऽलभ्य प्रेतभूतगणान् यजन्। नरकानवशो जन्तुर्गत्वा यात्युल्बणं तमः ॥२८॥

आत्मानमन्यं च स वेद विद्वानपिप्पलादो न तु पिप्पलादः ।
योऽविद्यया युक् स तु नित्यबद्धो विद्यामयो यः स तु नित्यमुक्तः ॥ ७ ॥
देहस्थोऽपि न देहस्थो विद्वान् स्वप्नाद् यथोत्थितः । अदेहस्थोऽपि देहस्थः कुमतिः स्वप्नदृग् यथा ॥८॥
इन्द्रियैरिन्द्रियार्थेषु गुणैरपि गुणेषु च । गृह्यमाणेष्वहं कुर्यान्न विद्वान् यस्त्वविक्रियः ।९।
दैवाधीने शरीरेऽस्मिन् गुणभाव्येन कर्मगा । वर्तमानोऽबुधस्तत्र कर्तास्मीति निबद्ध्यते ॥१०॥
एवं विरक्तः शयन आसनाटनमज्जने । दर्शनस्पर्शनघ्राणभोजनश्रवणादिषु ॥११॥
न तथा बद्ध्यते विद्वांस्तत्र तत्रादयन् गुणान् । प्रकृतिस्थोऽप्यसंसक्तो यथा खं सवितानिलः ।१२।
वैशारद्येक्षयासङ्गशितया छिन्नसंशयः । प्रतिबुद्ध इव स्वप्नान्नानात्वाद् विनिवर्तते ॥१३॥
यस्य स्युर्वीतसङ्कल्पाः प्राणेन्द्रियमनोधियाम् । वृत्तयः स विनिर्मुक्तो देहस्थोऽपि हि तद्गुणैः।१४।
यस्यात्मा हिंस्यते हिंस्रैर्येन किञ्चिद् यदृच्छया । अर्च्यते वा क्वचित्तत्र न व्यतिक्रियते बुधः ॥१५॥
न स्तुवीत न निन्देत कुर्वतः साध्वसाधु वा । वदतो गुणदोषाभ्यां वर्जितः समदृङ्मुनिः ॥१६॥

अप्रमत्तो गभीरात्मा धृतिमाञ्जितषड्गुणः । अमानी मानदः कल्पो मैत्रः कारुणिकः कविः ॥३१॥
आज्ञायैवं गुणान् दोषान् मयाऽऽदिष्टानपि स्वकान् । धर्मान् संत्यज्य यः सर्वान् मां भजेत स सत्तमः ॥
ज्ञात्वाज्ञात्वाथ ये वै मां यावान् यश्चास्मि यादृशः । भजन्त्यनन्यभावेन ते मे भक्ततमा मताः ॥३३॥
मल्लिङ्गमद्भक्तजनदर्शनस्पर्शनार्चनम् । परिचर्या स्तुतिः प्रह्वगुणकर्मानुकीर्तनम् ॥३४॥
मत्कथाश्रवणे श्रद्धा मदनुध्यानमुद्धव । सर्वलाभोपहरणं दास्येनात्मनिवेदनम् ॥३५॥
मज्जन्मकर्मकथनं मम पर्वानुमोदनम् । गीतताण्डववादित्रगोष्ठीभिर्मद्गृहोत्सवः ॥३६॥
यात्रा बलिविधानं च सर्ववार्षिकपर्वसु । वैदिकी तान्त्रिकी दीक्षा मदीयव्रतधारणम् ॥३७॥
ममार्चास्थापने श्रद्धा स्वतः संहत्य चोद्यमः । उद्यानोपवनाक्रीडपुरमन्दिरकर्मणि ॥३८॥
सम्मार्जनोपलेपाभ्यां सेकमण्डलवर्तनैः । गृहशुश्रूषणं मह्यं दासवद् यदमायया ॥३९॥
अमानित्वमदम्भित्वं कृतस्यापरिकीर्तनम् । अपि दीपावलोकं मे नोपयुञ्ज्यान्निवेदितम् ॥४०॥

[redacted]

ते नाधीतश्रुतिगणा नोपासितमहत्तमाः । अव्रतातप्ततपसः सत्सङ्गान्मामुपागताः ॥ ७ ॥
केवलेन हि भावेन गोप्यो गावो नगा मृगाः । येऽन्ये मूढधियो नागाः सिद्धा मामीयुरञ्जसा॥ ८ ॥
यं न योगेन सांख्येन दानंव्रततपोऽध्वरैः । व्याख्यास्वाध्यायसंन्यासैः प्राप्नुयाद् यत्नवानपि ९

रामेण सार्धं मथुरां प्रणीते श्वाफल्किना मय्यनुरक्तचित्ताः ।
विगाढभावेन न मे वियोगतीव्राधयोऽन्यं ददृशुः सुखाय ॥१०॥
तास्ताः क्षपाः प्रेष्ठतमेन नीता मयैव वृन्दावनगोचरेण ।
क्षणार्धवत्ताः पुनरङ्ग तासां हीना मया कल्पसमा बभूवुः ॥११॥
ता नाविदन् मय्यनुषङ्गबद्धधियः स्वमात्मानमदस्तथेदम् ।
यथा समाधौ मुनयोऽब्धितोये नद्यः प्रविष्टा इव नामरूपे ॥१२॥

एवं गुरूपासनयैकभक्त्या विद्याकुठारेण शितेन धीरः ।
विवृश्च्य जीवाशयमप्रमत्तः सम्पद्य चात्मानमथ त्यजास्त्रम् ॥२४॥

इति श्रीमद्भागवते महापुराणे पारमहंस्यां संहितायामेकादशस्कन्धे द्वादशोऽध्यायः ॥१२॥

## अथ त्रयोदशोऽध्यायः

### श्रीभगवानुवाच

सत्त्वं रजस्तम इति गुणा बुद्धेर्न चात्मनः । सत्त्वेनान्यतमौ हन्यात् सत्त्वं सत्त्वेन चैव हि ॥ १ ॥
सत्त्वाद् धर्मो भवेद् वृद्धात् पुंसो मद्भक्तिलक्षणः । सात्त्विकोपासया सत्त्वं ततो धर्मः प्रवर्तते ॥ २ ॥
धर्मो रजस्तमो हन्यात् सत्त्ववृद्धिरनुत्तमः । आशु नश्यति तन्मूलो ह्यधर्म उभये हते ॥ ३ ॥
आगमोऽपः प्रजा देशः कालः कर्म च जन्म च । ध्यानं मन्त्रोऽथ संस्कारो दशैते गुणहेतवः ॥ ४ ॥
तत्तत्सात्त्विकमेवैषां यद् यद् वृद्धाः प्रचक्षते । निन्दन्ति तामसं तत्तद् राजसं तदुपेक्षितम् ॥ ५ ॥
सात्त्विकान्येव सेवेत पुमान् सत्त्वविवृद्धये । ततो धर्मस्ततो ज्ञानं

स मामचिन्तयद् देवः प्रश्नपारतितीर्षया । तस्याहं हंसरूपेण सकाशमगमं तदा ॥१९॥
दृष्ट्वा मां त उपव्रज्य कृत्वा पादाभिवन्दनम् । ब्रह्माणमग्रतः कृत्वा पप्रच्छुः को भवानिति ॥२०॥
इत्यहं मुनिभिः पृष्टस्तत्त्वजिज्ञासुभिस्तदा । यदवोचमहं तेभ्यस्तदुद्धव निबोध मे ॥२१॥
वस्तुनो यद्यनानात्वमात्मनः प्रश्न ईदृशः । कथं घटेत वो विप्रा वक्तुर्वा मे क आश्रयः ॥२२॥
पञ्चात्मकेषु भूतेषु समानेषु च वस्तुतः । को भवानिति वः प्रश्नो वाचारम्भो ह्यनर्थकः॥२३॥
मनसा वचसा दृष्ट्या गृह्यतेऽन्यैरपीन्द्रियैः । अहमेव न मत्तोऽन्यदिति बुध्यध्वमञ्जसा ॥२४॥
गुणेष्वाविशते चेतो गुणाश्चेतसि च प्रजाः । जीवस्य देह उभयं गुणाश्चेतो मदात्मनः ॥२५॥
गुणेषु चाविशच्चित्तमभीक्ष्णं गुणसेवया । गुणाश्च चित्तप्रभवा मद्रूप उभयं त्यजेत् ॥२६॥
जाग्रत् स्वप्नः सुषुप्तं च गुणतो बुद्धिवृत्तयः । तासां विलक्षणो जीवः साक्षित्वेन विनिश्चितः ।२७।
यर्हि संसृतिबन्धोऽयमात्मनो गुणवृत्तिदः । मयि तुर्ये स्थितो जह्यात् त्यागस्तद्गुणचेतसाम् ।२८।
अहङ्कारकृतं बन्धमात्मनोऽर्थविपर्ययम् । विद्वान् निर्विद्य संसारचिन्तां तुर्ये स्थितस्त्यजेत् ॥

तैरहं पूजितः सम्यक् संस्तुतः परमर्षिभिः । प्रत्येयाय स्वकं धाम पश्यतः परमेष्ठिनः ॥४२॥

इति श्रीमद्भागवते महापुराणे पारमहंस्यां संहितायामेकादशस्कन्धे त्रयोदशोऽध्यायः ॥ १३ ॥

# अथ चतुर्दशोऽध्यायः

## उद्धव उवाच

वदन्ति कृष्ण श्रेयांसि बहूनि ब्रह्मवादिनः । तेषां विकल्पप्राधान्यमुताहो एकमुख्यता ॥ १ ॥
भवतोदाहृतः स्वामिन् भक्तियोगोऽनपेक्षितः । निरस्य सर्वतः सङ्गं येन त्वय्याविशेन्मनः ॥ २ ॥

## श्रीभगवानुवाच

कालेन नष्टा प्रलये वाणीयं वेदसंज्ञिता । मयाऽऽदौ ब्रह्मणे प्रोक्ता धर्मो यस्यां मदात्मकः ।३।
तेन प्रोक्ता च पुत्राय मनवे पूर्वजाय सा । ततो भृग्वादयोऽगृह्णन् सप्त ब्रह्ममहर्षयः ॥ ४ ॥
तेभ्यः पितृभ्यस्तत्पुत्रा देवदानवगुह्यकाः । मनुष्याः सिद्धगन्धर्वाः सविद्याधरचारणाः ॥ ५ ॥
किंदेवाः किन्नरा नागा रक्षःकिम्पुरुषादयः । बह्व्यस्तेषां प्रकृतयो रजःसत्त्वतमोभुवः ॥ ६ ॥

[redacted]

भक्त्याहमेकया ग्राह्यः श्रद्धयाऽऽत्मा प्रियः सताम् । भक्तिः पुनाति मन्निष्ठा श्वपाकानपि सम्भवात् २१
धर्मः सत्यदयोपेतो विद्या वा तपसान्विता । मद्भक्त्यापेतमात्मानं न सम्यक् प्रपुनाति हि ॥२२॥
कथं विना रोमहर्षं द्रवता चेतसा विना । विनाऽऽनन्दाश्रुकलया शुध्येद् भक्त्या विनाऽऽशयः

वाग् गद्गदा द्रवते यस्य चित्तं रुदत्यभीक्ष्णं हसति क्वचिच्च ।
विलज्ज उद्गायति नृत्यते च मद्भक्तियुक्तो भुवनं पुनाति ॥२४॥
यथाग्निना हेम मलं जहाति ध्मातं पुनः स्वं भजते च रूपम् ।
आत्मा च कर्मानुशयं विधूय मद्भक्तियोगेन भजत्यथो माम् ॥२५॥
यथा यथाऽऽत्मा परिमृज्यतेऽसौ मत्पुण्यगाथाश्रवणाभिधानैः ।
तथा तथा पश्यति वस्तु सूक्ष्मं चक्षुर्यथैवाञ्जनसंप्रयुक्तम् ॥२६॥

विषयान् ध्यायतश्चित्तं विषयेषु विषज्जते । मामनुस्मरतश्चित्तं मय्येव प्रविलीयते ॥२७॥
तस्मादसदभिध्यानं यथा स्वप्नमनोरथम् । हित्वा मयि समाधत्स्व मनो मद्भावभावितम्॥२८॥
स्त्रीणां स्त्रीसङ्गिनां सङ्गं त्यक्त्वा दूरत आत्मवान् । क्षेमे विविक्त आसीनश्चिन्तयेन्मामतन्द्रितः ॥२९॥

तत्र लब्धपदं चित्तमाकृष्य व्योम्नि धारयेत् । तच्च त्यक्त्वा मदारोहो न किञ्चिदपि चिन्तयेत्॥४४॥
एवं समाहितमतिर्मामेवात्मानमात्मनि । विचष्टे मयि सर्वात्मन् ज्योतिर्ज्योतिषि संयुतम्॥४५॥
ध्यानेनेत्थं सुतीव्रेण युञ्जतो योगिनो मनः । संयास्यत्याशु निर्वाणं द्रव्यज्ञानक्रियाभ्रमः ॥४६॥

इति श्रीमद्भागवते महापुराणे पारमहंस्यां संहितायामेकादशस्कन्धे चतुर्दशोऽध्यायः ॥ १४ ॥

## अथ पञ्चदशोऽध्यायः

### श्रीभगवानुवाच

जितेन्द्रियस्य युक्तस्य जितश्वासस्य योगिनः । मयि धारयतश्चेत उपतिष्ठन्ति सिद्धयः ॥ १ ॥

### उद्धव उवाच

कया धारणया कास्वित् कथंस्वित् सिद्धिरच्युत । कति वा सिद्धयो ब्रूहि योगिनां सिद्धिदो भवान् ॥२॥

### श्रीभगवानुवाच

सिद्धयोऽष्टादश प्रोक्ता धारणायोगपारगैः । तासामष्टौ मत्प्रधाना दशैव गुणहेतवः ॥ ३ ॥
अणिमा महिमा मूर्तेर्लघिमा प्राप्तिरिन्द्रियैः । प्राकाम्यं श्रुतदृष्टेषु शक्तिप्रेरणमीशिता ॥ ४ ॥
गुणेष्वसङ्गो वशिता यत्कामस्तदवस्यति । एता मे सिद्धयः सौम्य अष्टावौत्पत्तिका मताः ॥ ५ ॥
अनूर्मिमत्त्वं देहेऽस्मिन् दूरश्रवणदर्शनम् । मनोजवः कामरूपं परकायप्रवेशनम् ॥ ६ ॥

[redacted]

यदा मन उपादाय यद् यद् रूपं बुभूषति । तत्तद् भवेन्मनोरूपं मद्योगबलमाश्रयः ॥२२॥
परकायं विशन् सिद्ध आत्मानं तत्र भावयेत् । पिण्डं हित्वा विशेत् प्राणो वायुभूतः षडङ्घ्रिवत् २३
पार्ष्ण्याऽऽपीड्य गुदं प्राणं हृदुरःकण्ठमूर्धसु । आरोप्य ब्रह्मरन्ध्रेण ब्रह्म नीत्वोत्सृजेत्तनुम् ॥२४॥
विहरिष्यन् सुराक्रीडे मत्स्थं सत्त्वं विभावयेत् । विमानेनोपतिष्ठन्ति सत्त्ववृत्तीः सुरस्त्रियः ॥२५॥
यथा सङ्कल्पयेद् बुद्ध्या यदा वा मत्परः पुमान् । मयि सत्ये मनोयुञ्जंस्तथा तत् समुपाश्नुते ॥२६॥
यो वै मद्भावमापन्न ईशितुर्वशितुः पुमान् । कुतश्चिन्न विहन्येत तस्य चाज्ञा यथा मम ॥२७॥
मद्भक्त्या शुद्धसत्त्वस्य योगिनो धारणाविदः । तस्य त्रैकालिकी बुद्धिर्जन्ममृत्यूपबृंहिता ॥२८॥
अग्न्यादिभिर्न हन्येत मुनेर्योगमयं वपुः । मद्योगश्रान्तचित्तस्य यादसामुदकं यथा ॥२९॥
मद्विभूतीरभिध्यायन् श्रीवत्सास्त्रविभूषिताः । ध्वजातपत्रव्यजनैः स भवेदपराजितः ॥३०॥

अहमात्मोद्धवामीषां भूतानां सुहृदीश्वरः । अहं सर्वाणि भूतानि तेषां स्थित्युद्भवाप्ययः ॥ ९ ॥
अहं गतिर्गतिमतां कालः कलयतामहम् । गुणानां चाप्यहं साम्यं गुणिन्यौत्पत्तिको गुणः॥ १०॥
गुणिनामप्यहं सूत्रं महतां च महानहम् । सूक्ष्माणामप्यहं जीवो दुर्जयानामहं मनः ॥ ११॥
हिरण्यगर्भो वेदानां मन्त्राणां प्रणवस्त्रिवृत् । अक्षराणामकारोऽस्मि पदानिच्छन्दसामहम् ॥ १२॥
इन्द्रोऽहं सर्वदेवानां वसूनामस्मि हव्यवाट् । आदित्यानामहं विष्णू रुद्राणां नीललोहितः ॥ १३॥
ब्रह्मर्षीणां भृगुरहं राजर्षीणामहं मनुः । देवर्षीणां नारदोऽहं हविर्धान्यस्मि धेनुषु ॥ १४॥
सिद्धेश्वराणां कपिलः सुपर्णोऽहं पतत्त्रिणाम् । प्रजापतीनां दक्षोऽहं पितॄणामहमर्यमा ॥ १५॥
मां विद्ध्युद्धव दैत्यानां प्रह्लादमसुरेश्वरम् । सोमं नक्षत्रौषधीनां धनेशं यक्षरक्षसाम् ॥ १६॥
ऐरावतं गजेन्द्राणां यादसां वरुणं प्रभुम् । तपतां द्युमतां सूर्यं मनुष्याणां च भूपतिम् ॥ १७॥
उच्चैःश्रवास्तुरङ्गाणां धातूनामस्मि काञ्चनम् । यमः संयमतां चाहं सर्पाणामस्मि वासुकिः ॥ १८॥
नागेन्द्राणामनन्तोऽहं मृगेन्द्रः शृङ्गिदंष्ट्रिणाम् । आश्रमाणामहं तुर्यो वर्णानां प्रथमोऽनघ ॥ १९॥
तीर्थानां स्रोतसां गङ्गा समुद्रः सरसामहम् । आयुधानां धनुरहं त्रिपुरघ्नो धनुष्मताम् ॥ २०॥

अहमेतत्प्रसंख्यानं ज्ञानं तत्त्वविनिश्चयः। मयेश्वरेण जीवेन गुणेन गुणिना विना।
सर्वात्मनापि सर्वेण न भावो विद्यते क्वचित् ॥ ३८ ॥
संख्यानं परमाणूनां कालेन क्रियते मया। न तथा मे विभूतीनां सृजतोऽण्डानि कोटिशः।३९।
तेजः श्रीः कीर्तिरैश्वर्यं ह्रीस्त्यागः सौभगं भगः। वीर्यं तितिक्षा विज्ञानं यत्र यत्र स मेंऽशकः ॥४०॥
एतास्ते कीर्तिताः सर्वाः सङ्क्षेपेण विभूतयः। मनोविकारा एवैते यथा वाचाभिधीयते ॥४१॥
वाचं यच्छ मनो यच्छ प्राणान् यच्छेन्द्रियाणि च। आत्मानमात्मना यच्छ न भूयः कल्पसेऽध्वने ४२
यो वै वाङ्मनसी सम्यगसंयच्छन् धिया यतिः। तस्य व्रतं तपो दानं स्रवत्यामघटाम्बुवत् ॥४३॥
तस्मान्मनोवचःप्राणान् नियच्छेन्मत्परायणः। मद्भक्तियुक्तया बुद्ध्या ततः परिसमाप्यते ॥४४॥

इति श्रीमद्भागवते महापुराणे पारमहंस्यां संहितायामेकादशस्कन्धे षोडशोऽध्यायः ॥ १६ ॥

## अथ सप्तदशोऽध्यायः

### उद्धव उवाच

शमो दमस्तपः शौचं सन्तोषः क्षान्तिरार्जवम् । मद्भक्तिश्च दया सत्यं ब्रह्मप्रकृतयस्त्विमाः ॥१६॥
तेजो बलं धृतिः शौर्यं तितिक्षौदार्यमुद्यमः । स्थैर्यं ब्रह्मण्यतैश्वर्यं क्षत्रप्रकृतयस्त्विमाः ॥१७॥
आस्तिक्यं दाननिष्ठा च अदम्भो ब्रह्मसेवनम् । अतुष्टिरर्थोपचयैर्वैश्यप्रकृतयस्त्विमाः ॥१८॥
शुश्रूषणं द्विजगवां देवानां चाप्यमायया । तत्र लब्धेन सन्तोषः शूद्रप्रकृतयस्त्विमाः ॥१९॥
अशौचमनृतं स्तेयं नास्तिक्यं शुष्कविग्रहः । कामः क्रोधश्च तर्षश्च स्वभावोऽन्तेवसायिनाम् ॥
अहिंसा सत्यमस्तेयमकामक्रोधलोभता । भूतप्रियहितेहा च धर्मोऽयं सार्ववर्णिकः ॥२१॥
द्वितीयं प्राप्यानुपूर्व्याजन्मोपनयनं द्विजः । वसन् गुरुकुले दान्तो ब्रह्माधीयीत चाहुतः ॥२२॥
मेखलाजिनदण्डाक्षब्रह्मसूत्रकमण्डलून् । जटिलोऽधौतदद्वासोऽरक्तपीठः कुशान् दधत् २३
स्नानभोजनहोमेषु जपोच्चारे च वाग्यतः । न च्छिन्द्यान्नखरोमाणि कक्षोपस्थगतान्यपि ॥२४॥
रेतो नावकिरेज्जातु ब्रह्मव्रतधरः स्वयम् । अवकीर्णेऽवगाह्याप्सु यतासुस्त्रिपदीं जपेत् ॥२५॥

समुद्धरन्ति ये विप्रं सीदन्तं मत्परायणम् । तानुद्धरिष्ये नचिरादापद्भ्यो नौरिवार्णवात् ॥४४॥
सर्वाः समुद्धरेद् राजा पितेव व्यसनात् प्रजाः । आत्मानमात्मना धीरो यथा गजपतिर्गजान् ॥४५॥
एवंविधो नरपतिर्विमानेनार्कवर्चसा । विधूयेहाशुभं कृत्स्नमिन्द्रेण सह मोदते ॥४६॥
सीदन् विप्रो वणिग्वृत्त्या पण्यैरेवापदं तरेत् । खड्गेन वाऽऽपदाक्रान्तो न श्ववृत्त्या कथञ्चन ॥४७॥
वैश्यवृत्त्या तु राजन्यो जीवेन्मृगययाऽऽपदि । चरेद् वा विप्ररूपेण न श्ववृत्त्या कथञ्चन ॥४८॥
शूद्रवृत्तिं भजेद् वैश्यः शूद्रः कारुकटक्रियाम् । कृच्छ्रान्मुक्तो न गर्ह्येण वृत्तिं लिप्सेत कर्मणा ॥४९॥
वेदाध्यायस्वधास्वाहाबल्यन्नाद्यैर्यथोदयम् । देवर्षिपितृभूतानि मद्रूपाण्यन्वहं यजेत् ॥५०॥
यदृच्छयोपपन्नेन शुक्लेनोपार्जितेन वा । धनेनापीडयन् भृत्यान् न्यायेनैवाहरेत् क्रतून् ॥५१॥
कुटुम्बेषु न सज्जेत न प्रमाद्येत् कुटुम्ब्यपि । विपश्चिन्नश्वरं पश्येददृष्टमपि दृष्टवत् ॥ ५२॥
पुत्रदाराप्तबन्धूनां सङ्गमः पान्थसङ्गमः । अनुदेहं वियन्त्येते स्वप्नो निद्रानुगो यथा ॥५३॥
इत्थं परिमृशन् मुक्तो गृहेष्वतिथिवद् वसन् । न गृहैरनुबध्येत निर्ममो निरहङ्कृतः ॥५४॥
कर्मभिर्गृहमेधीयैरिष्ट्वा मामेव भक्तिमान् । तिष्ठेद् वनं वोपविशेत् प्रजावान् वा परिव्रजेत् ॥५५॥

[redacted]

यदासौ नियमेऽकल्पो जरया जातवेपथुः । आत्मन्यग्नीन् समारोप्य मच्चित्तोऽग्निं समाविशेत् ॥
यदा कर्मविपाकेषु लोकेषु निरयात्मसु । विरागो जायते सम्यङ्न्यस्ताग्निः प्रव्रजेत्ततः १२
इष्ट्वा यथोपदेशं मां दत्त्वा सर्वस्वमृत्विजे । अग्नीन् स्वप्राण आवेश्यं निरपेक्षः परिव्रजेत् ॥१३॥
विप्रस्य वै संन्यसतो देवा दारादिरूपिणः । विघ्नान् कुर्वन्त्ययं ह्यस्मानाक्रम्य समियात् परम् ॥
बिभृयाच्चेन्मुनिर्वासः कौपीनाच्छादनं परम् । त्यक्तं न दण्डपात्राभ्यामन्यत् किञ्चिदनापदि ॥१५॥
दृष्टिपूतं न्यसेत् पादं वस्त्रपूतं पिबेज्जलम् । सत्यपूतां वदेद् वाचं मनःपूतं समाचरेत् ॥१६॥
मौनानीहानिलायामा दण्डा वाग्देहचेतसाम् । न ह्येते यस्य सन्त्यङ्ग वेणुभिर्न भवेद् यतिः ॥१७॥
भिक्षां चतुर्षु वर्णेषु विगर्ह्यान् वर्जयंश्चरेत् । सप्तागारानसंक्लृप्तांस्तुष्येल्लब्धेन तावता ॥१८॥
बहिर्जलाशयं गत्वा तत्रोपस्पृस्य वाग्यतः । विभज्य पावितं शेषं भुञ्जीताशेषमाहृतम् ॥१९॥
एकश्चरेन्महीमेतां निःसङ्गः संयतेन्द्रियः । आत्मक्रीड आत्मरत आत्मवान् समदर्शनः ॥२०॥
विविक्तक्षेमशरणो मद्भावविमलाशयः । आत्मानं चिन्तयेदेकमभेदेन मया मुनिः ॥२१।
अन्वीक्षेतात्मनो बन्धं मोक्षं च ज्ञाननिष्ठया । बन्ध इन्द्रियविक्षेपो मो

तावत् परिचरेद् भक्तः श्रद्धावाननसूयकः । यावद् ब्रह्म विजानीयान्मामेव गुरुमादृतः ॥३९॥
यस्त्वसंयतषड्वर्गः प्रचण्डेन्द्रियसारथिः । ज्ञानवैराग्यरहितस्त्रिदण्डमुपजीवति ॥४०॥
सुरानात्मानमात्मस्थं निह्नुते मां च धर्महा । अविपक्वकषायोऽस्मादमुष्माच्च विहीयते ॥४१॥
भिक्षोर्धर्मः शमोऽहिंसा तप ईक्षा वनौकसः । गृहिणो भूतरक्षेज्या द्विजस्याचार्यसेवनम् ॥४२॥
ब्रह्मचर्यं तपः शौचं सन्तोषो भूतसौहृदम् । गृहस्थस्याप्यृतौ गन्तुः सर्वेषां मदुपासनम् ॥४३॥
इति मां यः स्वधर्मेण भजन् नित्यमनन्यभाक् । सर्वभूतेषु मद्भावो मद्भक्तिं विन्दते दृढाम् ॥४४॥
भक्त्योद्धवानपायिन्या सर्वलोकमहेश्वरम् । सर्वोत्पत्त्यप्ययं ब्रह्म कारणं मोपयाति सः ॥४५॥
इति स्वधर्मनिर्णिक्तसत्त्वो निर्ज्ञातमद्गतिः । ज्ञानविज्ञानसंपन्नो नचिरात् समुपैति माम् ॥४६॥
वर्णाश्रमवतां धर्म एष आचारलक्षणः । स एव मद्भक्तियुतो निःश्रेयसकरः परः ॥४७॥

[redacted]

### श्रीभगवानुवाच

इत्थमेतत् पुरा राजा भीष्मं धर्मभृतां वरम् । अजातशत्रुः पप्रच्छ सर्वेषां नोऽनुशृण्वताम् ॥११॥
निवृत्ते भारते युद्धे सुहृन्निधनविह्वलः । श्रुत्वा धर्मान् बहून् पश्चान्मोक्षधर्मानपृच्छत॥१२॥
तानहं तेऽभिधास्यामि देवव्रतमुखाच्छ्रुतान् । ज्ञानवैराग्यविज्ञानश्रद्धाभक्त्युपबृंहितान् ॥१३॥
नवैकादश पञ्च त्रीन् भावान् भूतेषु येन वै । ईक्षेताथैकमप्येषु तज्ज्ञानं मम निश्चितम् ॥१४॥
एतदेव हि विज्ञानं न तथैकेन येन यत् । स्थित्युत्पत्त्यप्ययान् पश्येद् भावानां त्रिगुणात्मनाम्
आदावन्ते च मध्ये च सृज्यात् सृज्यं यदन्वियात् । पुनस्तत्प्रतिसंक्रामे यच्छिष्येत तदेव सत् ॥१६॥
श्रुतिः प्रत्यक्षमैतिह्यमनुमानं चतुष्टयम् । प्रमाणेष्वनवस्थानाद् विकल्पात् स विरज्यते ॥१७॥
कर्मणां परिणामित्वादाविरिञ्च्यादमङ्गलम् । विपश्चिन्नश्वरं पश्येददृष्टमपि दृष्टवत् ॥१८॥
भक्तियोगः पुरैवोक्तः प्रीयमाणाय तेऽनघ । पुनश्च कथयिष्यामि मद्भक्तेः कारणं परम् ॥१९॥
श्रद्धामृतकथायां मे शश्वन्मदनुकीर्तनम् । परिनिष्ठा च पूजायां स्तुतिभिः स्तवनं मम ॥२०॥

[redacted]

दण्डन्यासः परं दानं कामत्यागस्तपः स्मृतम् । स्वभावविजयः शौर्यं सत्यं च समदर्शनम् ॥३७॥
ऋतं च सूनृता वाणी कविभिः परिकीर्तिता । कर्मस्वसङ्गमः शौचं त्यागः संन्यास उच्यते ॥३८॥
धर्म इष्टं धनं नृणां यज्ञोऽहं भगवत्तमः । दक्षिणा ज्ञानसन्देशः प्राणायामः परं वलम् ॥३९॥
भगो म ऐश्वरो भावो लाभो मद्भक्तिरुत्तमः । विद्याऽऽत्मनि भिदावाधो जुगुप्सा ह्रीरकर्मसु॥४०॥
श्रीर्गुणा नैरपेक्ष्याद्याः सुखं दुःखसुखात्ययः । दुःखं कामसुखापेक्षा पण्डितो वन्धमोक्षवित्॥४१॥
मूर्खो देहाद्यहंबुद्धिः पन्था मन्निगमः स्मृतः । उत्पथश्चित्तविक्षेपः स्वर्गः सत्त्वगुणोदयः ॥४२॥
नरकस्तमउन्नाहो बन्धुर्गुरुरहं सखे । गृहं शरीरं मानुष्यं गुणाढ्यो ह्याढ्य उच्यते ॥४३॥
दरिद्रो यस्त्वसंतुष्टः कृपणो योऽजितेन्द्रियः । गुणेष्वसक्तधीरीशो गुणसङ्गो विपर्ययः ॥४४॥
एत उद्धव ते प्रश्नाः सर्वे साधु निरूपिताः । किं वर्णितेन बहुना लक्षणं गुणदोषयोः ।
गुणदोषदृशिर्दोषो गुणस्तूभयवर्जितः ॥४५॥

इति श्रीमद्भागवते महापुराणे पारमहंस्यां संहितायामेकादशस्क

छिद्यमानं यमैरेतैः कृतनीडं वनस्पतिम् । खगः स्वकेतमुत्सृज्य क्षेमं याति ह्यलम्पटः ॥१५॥
अहोरात्रैश्छिद्यमानं बुद्ध्वाऽऽयुर्भयवेपथुः । मुक्तसङ्गः परं बुद्ध्वा निरीह उपशाम्यति ॥१६॥
नृदेहमाद्यं सुलभं सुदुर्लभं प्लवं सुकल्पं गुरुकर्णधारम् ।
मयानुकूलेन नभस्वतेरितं पुमान् भवाब्धिं न तरेत् स आत्महा ॥१७॥
यदाऽऽरम्भेषु निर्विण्णो विरक्तः संयतेन्द्रियः । अभ्यासेनात्मनो योगी धारयेदचलं मनः ॥१८॥
धार्यमाणं मनो यर्हि भ्राम्यदाश्वनवस्थितम् । अतन्द्रितोऽनुरोधेन मार्गेणात्मवशं नयेत् ॥१९॥
मनोगतिं न विसृजेज्जितप्राणो जितेन्द्रियः । सत्त्वसंपन्नया बुद्ध्या मन आत्मवशं नयेत् ॥२०॥
एष वै परमो योगो मनसः संग्रहः स्मृतः । हृदयज्ञत्वमन्विच्छन् दम्यस्येवार्वतो मुहुः ॥२१॥
सांख्येन सर्वभावानां प्रतिलोमानुलोमतः । भवाप्ययावनुध्यायेन्मनो यावत् प्रसीदति ॥२२॥
निर्विण्णस्य विरक्तस्य पुरुषस्योक्तवेदिनः । मनस्त्यजति दौरात्म्यं चिन्तितस्यानुचिन्तया।२३।
यमादिभिर्योगपथैरान्वीक्षिक्या च विद्यया । ममार्चोपासनाभिर्वा नान्यैर्योग्यं स्मरेन्मनः ॥२४॥
यदि कुर्यात् प्रमादेन योगी कर्म विगर्हितम् । योगेनैव दहेदंहो नान्यत्तत्र कदाचन ॥२५॥

स्वे स्वेऽधिकारे या निष्ठा स गुणः परिकीर्तितः । विपर्ययस्तु दोषः स्यादुभयोरेष निश्चयः ॥ २ ॥
शुद्ध्यशुद्धी विधीयेते समानेष्वपि वस्तुषु । द्रव्यस्य विचिकित्सार्थं गुणदोषौ शुभाशुभौ ॥ ३ ॥
धर्मार्थं व्यवहारार्थं यात्रार्थमिति चानघ । दर्शितोऽयं मयाऽऽचारो धर्ममुद्वहतां धुरम् ॥ ४ ॥
भूम्यम्ब्वग्न्यनिलाकाशा भूतानां पञ्च धातवः । आब्रह्मस्थावरादीनां शारीरा आत्मसंयुताः ॥ ५ ॥
वेदेन नामरूपाणि विषमाणि समेष्वपि । धातुषूद्धव कल्प्यन्ते एतेषां स्वार्थसिद्धये ॥ ६ ॥
देशकालादिभावानां वस्तूनां मम सत्तम । गुणदोषौ विधीयेते नियमार्थं हि कर्मणाम् ॥ ७ ॥
अकृष्णसारो देशानामब्रह्मण्योऽशुचिर्भवेत् । कृष्णसारोऽप्यसौवीरकीकटासंस्कृतेरिणम् ॥ ८ ॥
कर्मण्यो गुणवान् कालो द्रव्यतः स्वत एव वा । यतो निवर्तते कर्म स दोषोऽकर्मकः स्मृतः ॥ ९ ॥
द्रव्यस्य शुद्ध्यशुद्धी च द्रव्येण वचनेन च । संस्कारेणाथ कालेन महत्त्वाल्पतयाथवा ॥१०॥
शक्त्याशक्त्याथवा बुद्ध्या समृद्ध्या च यदात्मने । अघं कुर्वन्ति हि यथा देशावस्थानुसारतः॥११॥
धान्यदार्वस्थितन्तूनां रसतैजसचर्मणाम् । कालवाय्वग्निमृत्तोयैः पार्थिवानां युतायुतैः ॥१२॥

[redacted]

स्वप्नोपमममुं लोकमसन्तं श्रवणप्रियम् । आशिषो हृदि संकल्प्य त्यजन्त्यर्थान् यथा वणिक् ३१
रजःसत्त्वतमोनिष्ठा रजःसत्त्वतमोजुषः । उपासत इन्द्रमुख्यान् देवादीन् न तथैव माम्॥ ३२॥
इष्ट्वेह देवता यज्ञैर्गत्वा रंस्यामहे दिवि । तस्यान्त इह भूयास्म महाशाला महाकुलाः ॥३३॥
एवं पुष्पितया वाचा व्याक्षिप्तमनसां नृणाम् । मानिनां चातिस्तब्धानां मद्वार्तापि न रोचते ॥३४॥
वेदा ब्रह्मात्मविषयास्त्रिकाण्डविषया इमे । परोक्षवादा ऋषयः परोक्षं मम च प्रियम् ॥३५॥
शब्दब्रह्म सुदुर्बोधं प्राणेन्द्रियमनोमयम् । अनन्तपारं गम्भीरं दुर्विगाह्यं समुद्रवत् ॥३६॥
मयोपबृंहितं भूम्ना ब्रह्मणानन्तशक्तिना । भूतेषु घोषरूपेण बिसेषूर्णेव लक्ष्यते ॥३७॥
यथोर्णनाभिर्हृदयादूर्णामुद्वमते मुखात् । आकाशाद् घोषवान् प्राणो मनसा स्पर्शरूपिणा ३८
छन्दोमयोऽमृतमयः सहस्रपदवीं प्रभुः । ओङ्काराद् व्यञ्जितस्पर्शस्वरोष्मान्तःस्थभूषिताम् ३९

[redacted]

अनाद्यविद्यायुक्तस्य पुरुषस्यात्मवेदनम् । स्वतो न संभवादन्यस्तत्त्वज्ञो ज्ञानदो भवेत् ॥१०॥
पुरुषेश्वरयोरत्र न वैलक्षण्यमण्वपि । तदन्यकल्पनापार्था ज्ञानं च प्रकृतेर्गुणः ॥११॥
प्रकृतिर्गुणसाम्यं वै प्रकृतेर्नात्मनो गुणाः । सत्त्वं रजस्तम इति स्थित्युत्पत्त्यन्तहेतवः ॥१२॥
सत्त्वं ज्ञानं रजः कर्म तमोऽज्ञानमिहोच्यते । गुणव्यतिकरः कालः स्वभावः सूत्रमेव च ॥१३॥
पुरुषः प्रकृतिर्व्यक्तमहङ्कारो नभोऽनिलः । ज्योतिरापः क्षितिरिति तत्त्वान्युक्तानि मे नव॥१४॥
श्रोत्रं त्वग् दर्शनं घ्राणो जिह्वेति ज्ञानशक्तयः । वाक्पाण्युपस्थपाय्वङ्घ्रिकर्माण्यङ्गोभयं मनः॥१५॥
शब्दः स्पर्शो रसो गन्धो रूपं चेत्यर्थजातयः । गत्युक्त्युत्सर्गशिल्पानि कर्मायतनसिद्धयः ॥१६॥
सर्गादौ प्रकृतिर्ह्यस्य कार्यकारणरूपिणी । सत्त्वादिभिर्गुणैर्धत्ते पुरुषोऽव्यक्त ईक्षते ॥१७॥
व्यक्तादयो विकुर्वाणा धातवः पुरुषेक्षया । लब्धवीर्याः सृजन्त्यण्डं संहताः प्रकृतेर्बलात् ॥१८॥
सप्तैव धातव इति तत्रार्थाः पञ्च खादयः । ज्ञानमात्मोभयाधारस्ततो देहेन्द्रियासवः ॥१९॥
षडित्यत्रापि भूतानि पञ्च षष्ठः परः पुमान् । तैर्युक्त आत्मसम्भूतैः सृष्ट्वेदं समुपाविशत् ॥२०॥

योऽसौ गुणक्षोभकृतो विकारः प्रधानमूलान्महतः प्रसूतः ।
अहं त्रिवृन्मोहविकल्पहेतुर्वैकारिकस्तामस ऐन्द्रियश्च ॥ ३२ ॥
आत्मा परिज्ञानमयो विवादो ह्यस्तीति नास्तीति भिदार्थनिष्ठः ।
व्यर्थोऽपि नैवोपरमेत पुंसां मत्तः परावृत्तधियां स्वलोकात् ॥ ३३ ॥

### उद्धव उवाच

त्वत्तः परावृत्तधियः स्वकृतैः कर्मभिः प्रभो । उच्चावचान् यथा देहान् गृह्णन्ति विसृजन्ति च ३४
तन्ममाख्याहि गोविन्द दुर्विभाव्यमनात्मभिः । न ह्येतत् प्रायशो लोके विद्वांसः सन्ति वञ्चिताः ३५

### श्रीभगवानुवाच

मनः कर्ममयं नृणामिन्द्रियैः पञ्चभिर्युतम् । लोकाल्लोकं प्रयात्यन्य आत्मा तदनुवर्तते ॥३६॥
ध्यायन्मनोऽनुविषयान् दृष्टान् वानुश्रुतानथ । उद्यत् सीदत् कर्मतन्त्रं स्मृतिस्तदनु शाम्यति।३७।
विषयाभिनिवेशेन नात्मानं यत् स्मरेत् पुनः । जन्तोर्वै कस्यचिद्धेतोर्मृत्युरत्यन्तविस्मृतिः ॥३८॥

क्षिप्तोऽवमानितोऽसद्भिः प्रलब्धोऽसूयितोऽथवा । ताडितः सन्निबद्धो वा वृत्त्या वा परिहापितः ।५७।
निष्ठितो मूत्रितो वाज्ञैर्बहुधैवं प्रकम्पितः । श्रेयस्कामः कृच्छ्रगत आत्मनाऽऽत्मानमुद्धरेत् ५८

### उद्धव उवाच

यथैवमनुबुध्येयं वद नो वदतां वर । सुदुःसहमिमं मन्ये आत्मन्यसदतिक्रमम् ॥५९॥
विदुषामपि विश्वात्मन् प्रकृतिर्हि बलीयसी । ऋते त्वद्धर्मनिरतान् शान्तांस्ते चरणालयान्॥६०॥

इति श्रीमद्भागवते महापुराणे पारमहंस्यां संहितायामेकादशस्कन्धे द्वाविंशतितमोऽध्यायः ॥२२॥

## अथ त्रयोविंशतितमोऽध्यायः

### बादरायणिरुवाच

स एवमाशंसित उद्धवेन भागवतमुख्येन दाशार्हमुख्यः ।
सभाजयन् भृत्यवचो मुकुन्दस्तमाबभाषे श्रवणीयवीर्यः ॥ १ ॥

### श्रीभगवानुवाच

बार्हस्पत्य स वै नात्र साधुर्वै दुर्जनेरितैः । दुरुक्तैर्भिन्नमात्मानं यः समाधातुमीश्वरः ॥ २ ॥

एते पञ्चदशानर्था ह्यर्थमूला मता नृणाम् । तस्मादनर्थमर्थाख्यं श्रेयोऽर्थी दूरतस्त्यजेत् ॥१९॥
भिद्यन्ते भ्रातरो दाराः पितरः सुहृदस्तथा । एकास्निग्धाः काकिणिना सद्यः सर्वेऽरयः कृताः ।२०।
अर्थेनाल्पीयसा ह्येते संरब्धा दीप्तमन्यवः । त्यजन्त्याशु स्पृधो घ्नन्ति सहसोत्सृज्य सौहृदम् ।२१।
लब्ध्वा जन्मामरप्रार्थ्यं मानुष्यं तद् द्विजाग्र्यताम् । तदनादृत्य ये स्वार्थं घ्नन्ति यान्त्यशुभां गतिम् २२
स्वर्गापवर्गयोर्द्वारं प्राप्य लोकमिमं पुमान् । द्रविणे कोऽनुषज्जेत मर्त्योऽनर्थस्य धामनि ॥२३॥
देवर्षिपितृभूतानि ज्ञातीन् बन्धूंश्च भागिनः । असंविभज्य चात्मानं यक्षवित्तः पतत्यधः ॥२४॥
व्यर्थयार्थेहया वित्तं प्रमत्तस्य वयो बलम् । कुशला येन सिध्यन्ति जरठः किं नु साधये ॥२५॥
कस्मात् संक्लिश्यते विद्वान् व्यर्थयार्थेहयाऽसकृत् । कस्यचिन्मायया नूनं लोकोऽयं सुविमोहितः ॥२६॥
किं धनैर्धनदैर्वा किं कामैर्वा कामदैरुत । मृत्युना ग्रस्यमानस्य कर्मभिर्वोत जन्मदैः ॥२७॥
नूनं मे भगवांस्तुष्टः सर्वदेवमयो हरिः । येन नीतो दशामेतां निर्वेदश्चात्मनः प्लवः ॥२८॥

मनो गुणान् वै सृजते बलीयस्ततश्च कर्माणि विलक्षणानि ।
शुक्लानि कृष्णान्यथ लोहितानि तेभ्यः सवर्णाः सृतयो भवन्ति ॥ ४४ ॥
अनीह आत्मा मनसा समीहता हिरण्मयो मत्सख उद्विचष्टे ।
मनः स्वलिङ्गं परिगृह्य कामान् जुषन् निबद्धो गुणसङ्गतोऽसौ ॥ ४५ ॥
दानं स्वधर्मो नियमो यमश्च श्रुतञ्च कर्माणि च सद्व्रतानि ।
सर्वे मनोनिग्रहलक्षणान्ताः परो हि योगो मनसः समाधिः ॥ ४६ ॥
समाहितं यस्य मनः प्रशान्तं दानादिभिः किं वद तस्य कृत्यम् ।
असंयतं यस्य मनो विनश्यद् दानादिभिश्चेदपरं किमेभिः ॥ ४७ ॥
मनोवशेऽन्ये ह्यभवन् स्म देवा मनश्च नान्यस्य वशं समेति ।
भीष्मो हि देवः सहसः सहीयान् युञ्ज्याद् वशे तं स हि देवदेवः ॥ ४८ ॥
तं दुर्जयं शत्रुमसह्यवेगमरुंतुदं तन्न विजित्य केचित् ।

एतां स आस्थाय परात्मनिष्ठामध्यासितां पूर्वतमैर्महर्षिभिः ।
अहं तरिष्यामि दुरन्तपारं तमो मुकुन्दाङ्घ्रिनिषेवयैव ॥ ५८ ॥

### श्रीभगवानुवाच

निर्विद्य नष्टद्रविणो गतक्लमः प्रव्रज्य गां पर्यटमान इत्थम् ।
निराकृतोऽसद्भिरपि स्वधर्मादकम्पितोऽमुं मुनिराह गाथाम् ॥ ५९ ॥

सुखदुःखप्रदो नान्यः पुरुषस्यात्मविभ्रमः । मित्रोदासीनरिपवः संसारस्तमसः कृतः ॥६०॥
तस्मात् सर्वात्मना तात निगृहाण मनो धिया । मय्यावेशितया युक्त एतावान् योगसंग्रहः ॥६१॥
य एतां भिक्षुणा गीतां ब्रह्मनिष्ठां समाहितः । धारयञ्छ्रावयञ्छृण्वन् द्वन्द्वैर्नैवाभिभूयते ॥६२॥

इति श्रीमद्भागवते महापुराणे पारमहंस्यां संहितायामेकादशस्कन्धे त्रयोविंशतितमोऽध्यायः ॥ २३ ॥

## अथ चतुर्विंशतितमोऽध्यायः

### श्रीभगवानुवाच

अथ ते संप्रवक्ष्यामि सांख्यं पूर्वैर्विनिश्चितम् । यद् विज्ञाय पुमान् सद्यो जह्याद् वैकल्पिकं भ्रमम् ॥

[redacted]

यदुपादाय पूर्वस्तु भावो विकुरुतेऽपरम् । आदिरन्तो यदा यस्य तत् सत्यमभिधीयते ॥१८॥
प्रकृतिर्ह्यस्योपादानमाधारः पुरुषः परः । सतोऽभिव्यञ्जकः कालो ब्रह्म तत्त्रितयं त्वहम् ।१९।
सर्गः प्रवर्तते तावत् पौर्वापर्येण नित्यशः । महान् गुणविसर्गार्थः स्थित्यन्तो यावदीक्षणम् २०
विराण्मयाऽऽसाद्यमानो लोककल्पविकल्पकः । पञ्चत्वाय विशेषाय कल्पते भुवनैः सह ॥२१॥
अन्ने प्रलीयते मर्त्यमन्नं धानासु लीयते । धाना भूमौ प्रलीयन्ते भूमिर्गन्धे प्रलीयते ॥२२॥
अप्सु प्रलीयते गन्ध आपश्च स्वगुणे रसे । लीयते ज्योतिषि रसो ज्योती रूपे प्रलीयते ॥२३॥
रूपं वायौ स च स्पर्शे लीयते सोऽपि चाम्बरे । अम्बरं शब्दतन्मात्र इन्द्रियाणि स्वयोनिषु ॥२४॥
योनिर्वैकारिके सौम्य लीयते मनसीश्वरे । शब्दो भूतादिमप्येति भूतादिर्महति प्रभुः ॥२५॥
स लीयते महान् स्वेषु गुणेषु गुणवत्तमः । तेऽव्यक्ते संप्रलीयन्ते तत् काले लीयतेऽव्यये ॥२६॥
कालो मायामये जीवे जीव आत्मनि मय्यजे । आत्मा केवल आत्मस्थो विकल्पापायलक्षणः ॥२७॥
एवमन्वीक्षमाणस्य कथं वैकल्पिको भ्रमः [redacted]

यदा जयेत्तमः सत्त्वं रजः सङ्गं भिदा चलम् । तदा दुःखेन युज्येत कर्मणा यशसा श्रिया ॥१४॥
यदा जयेद् रजः सत्त्वं तमो मूढं लयं जडम् । युज्येत शोकमोहाभ्यां निद्रया हिंसयाऽऽशया ।१५।
यदा चित्तं प्रसीदेत इन्द्रियाणां च निर्वृतिः । देहेऽभयं मनोऽसङ्गं तत्सत्त्वं विद्धि मत्पदम् ॥१६॥
विकुर्वन् क्रियया चाधीरनिर्वृत्तिश्च चेतसाम् । गात्रास्वास्थ्यं मनो भ्रान्तं रज एतैर्निशामय ॥१७॥
सीदच्चित्तं विलीयेत चेतसो ग्रहणेऽक्षमम् । मनो नष्टं तमो ग्लानिस्तमस्तदुपधारय ॥१८॥
एधमाने गुणे सत्त्वे देवानां बलमेधते । असुराणां च रजसि तमस्युद्धव रक्षसाम् ॥१९॥
सत्त्वाज्जागरणं विद्याद् रजसा स्वप्नमादिशेत् । प्रस्वापं तमसा जन्तोस्तुरीयं त्रिषु संततम् ॥२०॥
उपर्युपरि गच्छन्ति सत्त्वेन ब्राह्मणा जनाः । तमसाधोऽध आमुख्याद् रजसान्तरचारिणः ॥२१॥
सत्त्वे प्रलीनाः स्वर्यान्ति नरलोकं रजोलयाः । तमोलयास्तु निरयं यान्ति मामेव निर्गुणाः ॥२२॥
मदर्पणं निष्फलं वा सात्त्विकं निजकर्म तत् । राजसं फलसङ्कल्पं हिंसाप्रायादि तामसम् ॥२३॥
कैवल्यं सात्त्विकं ज्ञानं रजो वैकल्पिकं च यत् । प्राकृतं तामसं ज्ञानं मन्निष्ठं निर्गुणं स्मृतम् ॥२४॥

गुणमय्या जीवयोन्या विमुक्तो ज्ञाननिष्ठया । गुणेषु मायामात्रेषु दृश्यमानेष्ववस्तुतः ।
वर्तमानोऽपि न पुमान् युज्यतेऽवस्तुभिर्गुणैः ॥ २ ॥
सङ्गं न कुर्यादसतां शिश्नोदरतृपां क्वचित् । तस्यानुगस्तमस्यन्धे पतत्यन्धानुगान्धवत् ॥ ३ ॥
ऐलः सम्राडिमां गाथामगायत बृहच्छ्रवाः । उर्वशीविरहान्मुह्यन् निर्विण्णः शोकसंयमे ॥ ४ ॥
त्यक्त्वाऽऽत्मानं व्रजन्तीं तां नग्न उन्मत्तवन्नृपः । विलपन्नन्वगाज्जाये घोरे तिष्ठेति विक्लवः ॥ ५ ॥
कामानतृप्तोऽनुजुषन् क्षुल्लकान् वर्षयामिनीः । न वेद यान्तीर्नायान्तीरुर्वश्याकृष्टचेतनः ॥ ६ ॥

### ऐल उवाच

अहो मे मोहविस्तारः कामकश्मलचेतसः । देव्या गृहीतकण्ठस्य नायुः खण्डा इमे स्मृताः ॥७॥
नाहं वेदाभिनिर्मुक्तः सूर्यो वाभ्युदितोऽमुया । मुषितो वर्षपूगानां बताहानि गतान्युत ॥ ८ ॥
अहो मे आत्मसंमोहो येनात्मा योषितां कृतः । क्रीडामृगश्चक्रवर्ती नरदेवशिखामणिः ॥ ९ ॥
सपरिच्छदमात्मानं हित्वा तृणमिवेश्वरम् । यान्तीं स्त्रियं चान्वगमं नग्न उन्मत्तवद् रुदन्॥१०॥
कुतस्तस्यानुभावः स्यात् तेज ईशत्वमेव वा । योऽन्वगच्छं स्त्रियं यान्तीं खरवत् पादताडितः ११

सन्तोऽनपेक्षा मच्चित्ताः प्रशान्ताः समदर्शिनः । निर्ममा निरहङ्कारा निर्द्वन्द्वा निष्परिग्रहाः ॥२७॥
तेषु नित्यं महाभाग महाभागेषु मत्कथाः । संभवन्ति हिता नृणां जुषतां प्रपुनन्त्यघम् ॥२८॥
ता ये शृण्वन्ति गायन्ति ह्यनुमोदन्ति चादृताः । मत्पराः श्रद्दधानाश्च भक्तिं विन्दन्ति ते मयि ॥२९॥
भक्तिं लब्धवतः साधोः किमन्यदवशिष्यते । मय्यनन्तगुणे ब्रह्मण्यानन्दानुभवात्मनि ॥३०॥
यथोपश्रयमाणस्य भगवन्तं विभावसुम् । शीतं भयं तमोऽप्येति साधून् संसेवतस्तथा ॥३१॥
निमज्ज्योन्मज्जतां घोरे भवाब्धौ परमायनम् । सन्तो ब्रह्मविदः शान्ता नौर्दृढेवाप्सु मज्जताम् ॥३२
अन्नं हि प्राणिनां प्राण आर्तानां शरणं त्वहम् । धर्मो वित्तं नृणां प्रेत्य सन्तोऽर्वाग् बिभ्यतोऽरणम् ॥
सन्तो दिशन्ति चक्षूंषि बहिरर्कः समुत्थितः । देवता बान्धवाः सन्तः सन्त आत्माहमेव च ॥३४॥
वैतसेनस्ततोऽप्येवमुर्वश्या लोकनिःस्पृहः । मुक्तसङ्गो महीमेतामात्मारामश्चचार ह ॥३५॥

इति श्रीमद्भागवते महापुराणे पारमहंस्यां संहिता [illegible]

स्नानालङ्करणं प्रेष्ठमर्चायामेव तूद्धव । स्थण्डिले तत्त्वविन्यासो वह्नावाज्यप्लुतं हविः॥१६॥
सूर्ये चाभ्यर्हणं प्रेष्ठं सलिले सलिलादिभिः । श्रद्धयोपाहृतं प्रेष्ठं भक्तेन मम वार्यपि ॥१७॥
भूर्यप्यभक्तोपहृतं न मे तोषाय कल्पते । गन्धो धूपः सुमनसो दीपोऽन्नाद्यं च किं पुनः॥१८॥
शुचिः संभृतसम्भारः प्राग्दर्भैः कल्पितासनः । आसीनः प्रागुदग् वार्चेदर्चायामथ सम्मुखः ॥१९॥
कृतन्यासः कृतन्यासां मदर्चां पाणिना मृजेत् । कलशं प्रोक्षणीयं च यथावदुपसाधयेत् ॥२०॥
तदद्भिर्देवयजनं द्रव्याण्यात्मानमेव च । प्रोक्ष्य पात्राणि त्रीण्यद्भिस्तैस्तैर्द्रव्यैश्च साधयेत् २१
पाद्यार्घ्याचमनीयार्थं त्रीणि पात्राणि दैशिकः । हृदा शीर्ष्णाथ शिखया गायत्र्या चाभिमन्त्रयेत् ॥
पिण्डे वाय्वग्निसंशुद्धे हृत्पद्मस्थां परां मम । अण्वीं जीवकलां ध्यायेन्नादान्ते सिद्धभाविताम् ॥
तयाऽऽत्मभूतया पिण्डे व्याप्ते सम्पूज्य तन्मयः। आवाह्यार्चादिषु स्थाप्य न्यस्ताङ्गं मां प्रपूजयेत् २४
पाद्योपस्पर्शार्हणादीनुपचारान् प्रकल्पयेत् । धर्मादिभिश्च नवभिः कल्पयित्वाऽऽसनं मम॥२५॥
पद्ममष्टदलं तत्र कर्णिकाकेसरोज्ज्वलम् । उभाभ्यां वेदतन्त्राभ्यां मह्यं तूभयसिद्धये ॥२६॥

[redacted]

स्तवैरुच्चावचैः स्तोत्रैः पौराणैः प्राकृतैरपि । स्तुत्वा प्रसीद भगवन्निति वन्देत दण्डवत् ॥४५॥
शिरो मत्पादयोः कृत्वा बाहुभ्यां च परस्परम् । प्रपन्नं पाहि मामीश भीतं मृत्युग्रहार्णवात् ॥४६॥
इति शेषां मया दत्तां शिरस्याधाय सादरम् । उद्वासयेच्चेदुद्वास्यं ज्योतिर्ज्योतिषि तत् पुनः ॥४७॥
अर्चादिषु यदा यत्र श्रद्धा मां तत्र चार्चयेत् । सर्वभूतेष्वात्मनि च सर्वात्माहमवस्थितः ॥४८॥
एवं क्रियायोगपथैः पुमान् वैदिकतान्त्रिकैः । अर्चन्नुभयतः सिद्धिं मत्तो विन्दत्यभीप्सिताम् ॥४९॥
मदर्चां संप्रतिष्ठाप्य मन्दिरं कारयेद् दृढम् । पुष्पोद्यानानि रम्याणि पूजायात्रोत्सवाश्रितान् ।५०।
पूजादीनां प्रवाहार्थं महापर्वस्वथान्वहम् । क्षेत्रापणपुरग्रामान् दत्त्वा मत्सार्ष्टितामियात् ॥५१॥
प्रतिष्ठया सार्वभौमं सद्मना भुवनत्रयम् । पूजादिना ब्रह्मलोकं त्रिभिर्मत्साम्यतामियात् ॥५२॥
मामेव नैरपेक्ष्येण भक्तियोगेन विन्दति । भक्तियोगं स लभते एवं यः पूजयेत माम् ॥५३॥
यः स्वदत्तां परैर्दत्तां हरेत सुरविप्रयोः । वृत्तिं स जायते विड् भुग् वर्षाणामयुतायुतम् ॥५४॥

अर्थे ह्यविद्यमानेऽपि संसृतिर्न निवर्तते । ध्यायतो विषयानस्य स्वप्नेऽनर्थागमो यथा ॥१३॥
यथा ह्यप्रतिबुद्धस्य प्रस्वापो बह्वनर्थभृत् । स एव प्रतिबुद्धस्य नं वै मोहाय कल्पते ॥१४॥
शोकहर्षभयक्रोधलोभमोहस्पृहादयः । अहङ्कारस्य दृश्यन्ते जन्म मृत्युश्च नात्मनः ॥१५॥

देहेन्द्रियप्राणमनोऽभिमानो जीवोऽन्तरात्मा गुणकर्ममूर्तिः ।
सूत्रं महानित्युरुधेव गीतः संसार आधावति कालतन्त्रः ॥१६॥
अमूलमेतद् बहुरूपरूपितं मनोवचःप्राणशरीरकर्म ।
ज्ञानासिनोपासनया शितेनच्छित्वा मुनिर्गो विचरत्यतृष्णः ॥१७॥
ज्ञानं विवेको निगमस्तपश्च प्रत्यक्षमैतिह्यमथानुमानम् ।
आद्यन्तयोरस्य यदेव केवलं कालश्च हेतुश्च तदेव मध्ये ॥१८॥
यथा हिरण्यं स्वकृतं पुरस्तात् पश्चाच्च सर्वस्य हिरण्मयस्य ।
तदेव मध्ये व्यवहार्यमाणं नानापदेशैरहमस्य तद्वत् ॥१९॥

कुयोगिनो ये विहितान्तरायैर्मनुष्यभूतैस्त्रिदशोपसृष्टैः ।
ते प्राक्तनाभ्यासबलेन भूयो युञ्जन्ति योगं न तु कर्मतन्त्रम् ॥२९॥
करोति कर्म क्रियते च जन्तुः केनाप्यसौ चोदित आनिपातात् ।
न तत्र विद्वान् प्रकृतौ स्थितोऽपि निवृत्ततृष्णः स्वसुखानुभूत्या ॥३०॥
तिष्ठन्तमासीनमुत व्रजन्तं शयानमुक्षन्तमदन्तमन्नम् ।
स्वभावमन्यत् किमपीहमानमात्मानमात्मस्थमतिर्न वेद ॥३१॥
यदि स्म पश्यत्यसदिन्द्रियार्थं नानानुमानेन विरुद्धमन्यत् ।
न मन्यते वस्तुतया मनीषी स्वाप्नं यथोत्थाय तिरोदधानम् ॥३२॥
पूर्वं गृहीतं गुणकर्मचित्रमज्ञानमात्मन्यविविक्तमङ्ग ।
निवर्तते तत् पुनरीक्षयैव न गृह्यते नापि विसृज्य आत्मा ॥३३॥
यथा हि भानोरुदयो नृचक्षुषां तमो निहन्यान्न तु सद् विघत्ते ।
एवं समीक्षा निपुणा सती मे हन्यात्तमिस्रं पुरुषस्य बुद्धेः ॥३४॥

अथात आनन्ददुघं पदाम्बुजं हंसाः श्रयेरन्नरविन्दलोचन ।
सुखं नु विश्वेश्वर योगकर्मभिस्त्वन्माययामी विहता न मानिनः ॥ ३ ॥
किं चित्रमच्युत तवैतदशेषबन्धो दासेष्वनन्यशरणेषु यदात्मसात्त्वम् ।
योऽरोचयत् सह मृगैः स्वयमीश्वराणां श्रीमत्किरीटतटपीडितपादपीठः ॥ ४ ॥
त्वं त्वाखिलात्मदयितेश्वरमाश्रितानां सर्वार्थदं स्वकृतविद् विसृजेत को नु ।
को वा भजेत् किमपि विस्मृतयेऽनु भूत्यै किं वा भवेन्न तव पादरजोजुषां नः॥ ५ ॥
नैवोपयन्त्यपचितिं कवयस्तवेश ब्रह्मायुषापि कृतमृद्धमुदः स्मरन्तः ।
योऽन्तर्बहिस्तनुभृतामशुभं विधुन्वन्नाचार्यचैत्यवपुषा स्वगतिं व्यनक्ति ॥ ६ ॥

## श्रीशुक उवाच

इत्युद्धवेनात्यनुरक्तचेतसा पृष्टो जगत्क्रीडनकः स्वशक्तिभिः ।
गृहीतमूर्तित्रय ईश्वरेश्वरो जगाद सप्रेममनोहरस्मितः ॥ ७ ॥

## श्रीभगवानुवाच

हन्त ते कथयिष्यामि मम धर्मान् सुमङ्गलान् । यान्छ्रद्धयाऽऽचरन् मर्त्यो मृत्युं जयति दुर्जयम् ॥८॥

[redacted]

सुविविक्तं तव प्रश्नं मयैतदपि धारयेत् । सनातनं ब्रह्मगुह्यं परं ब्रह्माधिगच्छति ॥२५॥
य एतन्मम भक्तेषु संप्रदद्यात् सुपुष्कलम् । तस्याहं ब्रह्मदायस्य ददाम्यात्मानमात्मना ॥२६॥
य एतत् समधीयीत पवित्रं परमं शुचि । स पूयेताहरहर्मां ज्ञानदीपेन दर्शयन् ॥२७॥
य एतच्छ्रद्धया नित्यमव्यग्रः श्रृणुयान्नरः । मयि भक्तिं परां कुर्वन् कर्मभिर्न स बध्यते ॥२८॥
अप्युद्धव त्वया ब्रह्म सखे समवधारितम् । अपि ते विगतो मोहः शोकश्चासौ मनोभवः ॥२९॥
नैतत्त्वया दाम्भिकाय नास्तिकाय शठाय च । अशुश्रूषोरभक्ताय दुर्विनीताय दीयताम् ॥३०॥
एतैर्दोषैर्विहीनाय ब्रह्मण्याय प्रियाय च । साधवे शुचये ब्रूयाद् भक्तिः स्याच्छूद्रयोषिताम् ॥
नैतद् विज्ञाय जिज्ञासोर्ज्ञातव्यमवशिष्यते । पीत्वा पीयूषममृतं पातव्यं नावशिष्यते ॥३२॥
ज्ञाने कर्मणि योगे च वार्तायां दण्डधारणे । यावानर्थो नृणां तात तावांस्तेऽहं चतुर्विधः ॥३३॥

[redacted]

मत्तोऽनुशिक्षितं यत्ते विविक्तमनुभावयन् । मय्यावेशितवाक्चित्तो मद्धर्मनिरतो भव ।
अतिव्रज्य गतीस्तिस्रो मामेष्यसि ततः परम् ॥४४॥

### श्रीशुक उवाच

स एवमुक्तो हरिमेधसोद्धवः प्रदक्षिणं तं परिसृत्य पादयोः ।
शिरो निधायाश्रुकलाभिरार्द्रधीर्न्यषिञ्चदद्वन्द्वपरोऽप्यपक्रमे ॥ ४५ ॥
सुदुस्त्यजस्नेहवियोगकातरो न शक्नुवंस्तं परिहातुमातुरः ।
कृच्छ्रं ययौ मूर्धनि भर्तृपादुके बिभ्रन्नमस्कृत्य ययौ पुनः पुनः ॥ ४६ ॥
ततस्तमन्तर्हृदि सन्निवेश्य गतो महाभागवतो विशालाम् ।
यथोपदिष्टां जगदेकबन्धुना तपः समास्थाय हरेरगाद् गतिम् ॥ ४७ ॥
य एतदानन्दसमुद्रसम्भृतं ज्ञानामृतं भागवताय भाषितम् ।
कृष्णेन योगेश्वरसेविताङ्घ्रिणा सच्छ्रद्धयाऽऽसेव्य जगद् विमुच्यते ॥ ४८ ॥
भवभय

तस्मिन् भगवताऽऽदिष्टं यदुदेवेन यादवाः । चक्रुः परमया भक्त्या सर्वश्रेयोपबृंहितम् ॥११॥
ततस्तस्मिन् महापानं पपुर्मैरेयकं मधु । दिष्टविभ्रंशितधियो यद्द्रवैर्भ्रश्यते मतिः ॥१२॥
महापानाभिमत्तानां वीराणां दृप्तचेतसाम् । कृष्णमायाविमूढानां सङ्घर्षः सुमहानभूत् ॥१३॥
युयुधुः क्रोधसंरब्धा वेलायामाततायिनः । धनुर्भिरसिभिर्भल्लैर्गदाभिस्तोमरर्ष्टिभिः ॥१४॥
पतत्पताकै रथकुञ्जरादिभिः खरोष्ट्रगोभिर्महिषैर्नरैरपि ।
मिथः समेत्याश्वतरैः सुदुर्मदा न्यहन्छरैर्दद्भिरिव द्विपा वने ॥ १५ ॥
प्रद्युम्नसाम्बौ युधि रूढमत्सरावक्रूरभोजावनिरुद्धसात्यकी ।
सुभद्रसंग्रामजितौ सुदारुणौ गदौ सुमित्रासुरथौ समीयतुः ॥ १६ ॥
अन्ये च ये वै निशठोल्मुकादयः सहस्रजिच्छतजिद्भानुमुख्याः ।
अन्योन्यमासाद्य मदान्धकारिता जघ्नुर्मुकुन्देन विमोहिता भृशम्॥ १७ ॥
दाशार्हवृष्ण्यन्धकभोजसात्वता मध्वर्बुदा माथुरशूरसेनाः ।
विसर्जनाः कुकुराः कुन्तयश्च मिथस्ततस्तेऽथ विसृज्य सौहृदम् ॥ १८ ॥

अजानता कृतमिदं पापेन मधुसूदन । क्षन्तुमर्हसि पापस्य उत्तमश्लोक मेऽनघ ॥३५॥
यस्यानुस्मरणं नृणामज्ञानध्वान्तनाशनम् । वदन्ति तस्य ते विष्णो मयासाधु कृतं प्रभो ॥३६॥
तन्माऽऽशु जहि वैकुण्ठ पाप्मानं मृगलुब्धकम् । यथा पुनरहं त्वेवं न कुर्यो सदतिक्रमम् ॥३७॥

यस्यात्मयोगरचितं न विदुर्विरिञ्चो रुद्रादयोऽस्य तनयाः पतयो गिरां ये ।
त्वन्मायया पिहितदृष्टय एतदञ्जः किं तस्य ते वयमसद्गतयो गृणीमः ॥ ३८ ॥

### श्रीभगवानुवाच

मा भैर्जरे त्वमुत्तिष्ठ काम एष कृतो हि मे । याहि त्वं मदनुज्ञातः स्वर्गं सुकृतिनां पदम् ॥३९॥
इत्यादिष्टो भगवता कृष्णेनेच्छाशरीरिणा । त्रिः परिक्रम्य तं नत्वा विमानेन दिवं ययौ ॥४०॥
दारुकः कृष्णपदवीमन्विच्छन्नधिगम्य ताम् । वायुं तुलसिकामोदमाघ्रायाभिमुखं ययौ ॥४१॥

तं तत्र तिग्मद्युभिरायुधैर्वृतं ह्यश्वत्थमूले कृतकेतनं पतिम् ।

ववृषुः पुष्पवर्षाणि विमानावलिभिर्नभः । कुर्वन्तः सङ्कुलं राजन् भक्त्या परमया युताः ॥ ४ ॥
भगवान् पितामहं वीक्ष्य विभूतीरात्मनो विभुः । संयोज्यात्मनि चात्मानं पद्मनेत्रे न्यमीलयत्॥५॥
लोकाभिरामां स्वतनुं धारणाध्यानमङ्गलम् । योगधारणयाऽऽग्नेय्यादग्ध्वा धामाविशत् स्वकम् ।६।
दिवि दुन्दुभयो नेदुः पेतुः सुमनसश्च खात् । सत्यं धर्मो धृतिर्भूमेः कीर्तिः श्रीश्चानु तं ययुः ॥ ७ ॥
देवादयो ब्रह्ममुख्या न विशन्तं स्वधामनि । अविज्ञातगतिं कृष्णं ददृशुश्चातिविस्मिताः ॥ ८ ॥
सौदामन्या यथाऽऽकाशे यान्त्या हित्वाभ्रमण्डलम् । गतिर्न लक्ष्यते मर्त्यैस्तथा कृष्णस्य दैवतैः॥ ९ ॥
ब्रह्मरुद्रादयस्ते तु दृष्ट्वा योगगतिं हरेः । विस्मितास्तां प्रशंसन्तः स्वं स्वं लोकं ययुस्तदा ॥१०॥

राजन् परस्य तनुभृज्जननाप्ययेहा मायाविडम्बनमवेहि यथा नटस्य ।
सृष्ट्वाऽऽत्मनेदमनुविश्य विहृत्य चान्ते संहृत्य चात्ममहिमोपरतः स आस्ते ॥ ११ ॥
मर्त्येन यो गुरुसुतं यमलोकनीतं त्वां चानयच्छरणदः परमास्त्रदग्धम् ।

[redacted]

इत्थं हरेर्भगवतो रुचिरावतारवीर्याणि बालचरितानि च शन्तमानि ।
अन्यत्र चेह च श्रुतानि गृणन् मनुष्यो भक्तिं परां परमहंसगतौ लभेत ॥ २८ ॥

इति श्रीमद्भागवते महापुराणे वैयासिक्यामष्टादशसाहस्र्यां पारमहंस्यां
संहितायामेकादशस्कन्धे एकत्रिंशत्तमोऽध्यायः ॥ ३१ ॥

इत्येकादशस्कन्धः समाप्तः ।

[redacted]

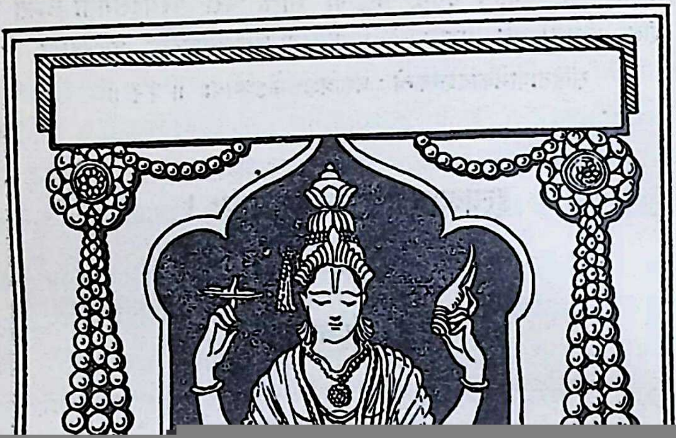

ॐ श्रीपरमात्मने नमः

# श्रीमद्भागवतम्

## द्वादशस्कन्धः

### अथ प्रथमोऽध्यायः

**राजोवाच**

स्वधामानुगते कृष्णे यदुवंशविभूषणे । कस्य वंशोऽभवत् पृथ्व्यामेतदाचक्ष्व मे मुने ॥ १ ॥

**श्रीशुक उवाच**

योऽन्त्यः पुरञ्जयो नाम भाव्यो बार्हद्रथो नृप । तस्यामात्यस्तु शुनको हत्वा स्वामिनमात्मजम् ॥२॥

प्रद्योतसंज्ञं राजानं कर्ता यत् पालकः सुतः । विशाखयूपस्तत्पुत्रो भविता राजकस्ततः ॥ ३ ॥

नन्दिवर्धनस्तत्पुत्रः पञ्च प्रद्योतना इमे । अष्टत्रिंशोत्तरशतं भोक्ष्यन्ति पृथिवीं नृपाः ॥ ४ ॥

शिशुनागस्ततो भाव्यः काकवर्णस्तु तत्सुतः । क्षेमधर्मा तस्य सुतः क्षेत्रज्ञः क्षेमधर्मजः ॥ ५ ॥

[redacted]

ततः कण्वानियं भूमिर्यास्यत्यल्पगुणान् नृप । सङ्गं हत्वा देवभूतिं कण्वोऽमात्यस्तु कामिनम् ।१९।
स्वयं करिष्यते राज्यं वसुदेवो महामतिः । तस्य पुत्रस्तु भूमित्रस्तस्य नारायणः सुतः ।
नारायणस्य भविता सुशर्मा नाम विश्रुतः ॥ २० ॥

काण्वायना इमे भूमिं चत्वारिंशच्च पञ्च च । शतानि त्रीणि भोक्ष्यन्ति वर्षाणां च कलौ युगे २१
हत्वा काण्वं सुशर्माणं तद्भृत्यो वृषलो बली । गां भोक्ष्यत्यन्ध्रजातीयः कञ्चित् कालमसत्तमः ॥२२॥
कृष्णनामाथ तद्भ्राता भविता पृथिवीपतिः । श्रीशान्तकर्णस्तत्पुत्रः पौर्णमासस्तु तत्सुतः ॥२३॥
लम्बोदरस्तु तत्पुत्रस्तस्माच्चिबिलको नृपः । मेघस्वातिश्चिबिलकादटमानस्तु तस्य च ॥२४॥
अनिष्टकर्मा हालेयस्तलकस्तस्य चात्मजः । पुरीषभीरुस्तत्पुत्रस्ततो राजा सुनन्दनः ॥२५॥
चकोरो बहवो यत्र शिवस्वातिररिन्दमः । तस्यापि गोमतीपुत्रः पुरीमान् भविता ततः ॥२६॥
मेदः शिराः शिवस्कन्दो यज्ञश्रीस्तत्सुतस्ततः । विजयस्तत्सुतो भाव्यश्चन्द्रविज्ञः सलोमधिः ॥२७॥
एते त्रिंशन्नृपतयश्चत्वार्यब्दशतानि च । षट्पञ्चाशच्च पृथिवीं भोक्ष्यन्ति कुरुनन्दन ॥२८॥

# अथ द्वितीयोऽध्यायः

## श्रीशुक उवाच

ततश्चानुदिनं धर्मः सत्यं शौचं क्षमा दया । कालेन बलिना राजन् नङ्क्ष्यत्यायुर्बलं स्मृतिः ॥१॥
वित्तमेव कलौ नृणां जन्माचारगुणोदयः । धर्मन्यायव्यवस्थायां कारणं बलमेव हि ॥ २ ॥
दाम्पत्येऽभिरुचिर्हेतुर्मायैव व्यावहारिके । स्त्रीत्वे पुंस्त्वे च हि रतिर्विप्रत्वे सूत्रमेव हि ॥ ३ ॥
लिङ्गमेवाश्रमख्यातावन्योन्यापत्तिकारणम् । अवृत्त्या न्यायदौर्बल्यं पाण्डित्ये चापलं वचः॥ ४ ॥
अनाढ्यतैवासाधुत्वे साधुत्वे दम्भ एव तु । स्वीकार एव चोद्वाहे स्नानमेव प्रसाधनम् ॥ ५ ॥
दूरे वार्ययनं तीर्थं लावण्यं केशधारणम् । उदरंभरता स्वार्थः सत्यत्वे धार्ष्ट्यमेव हि ॥ ६ ॥
दाक्ष्यं कुटुम्बभरणं यशोऽर्थे धर्मसेवनम् । एवं प्रजाभिर्दुष्टाभिराकीर्णे क्षितिमण्डले ॥ ७ ॥
ब्रह्मविट्क्षत्रशूद्राणां यो बली भविता नृपः । प्रजा हि लुब्धै राजन्यैर्निर्घृणैर्दस्युधर्मभिः ॥ ८ ॥
आच्छिन्नदारद्रविणा यास्यन्ति गिरिकाननम् । शाकमूलामिषक्षौद्रफलपुष्पाष्टिभोजनाः ॥ ९ ॥

[redacted]

आरभ्य भवतो जन्म यावन्नन्दाभिषेचनम् । एतद् वर्षसहस्रं तु शतं पञ्चदशोत्तरम् ॥२६॥
सप्तर्षीणां तु यौ पूर्वौ दृश्येते उदितौ दिवि । तयोस्तु मध्ये नक्षत्रं दृश्यते यत् समं निशि ॥२७॥
तेनैत ऋषयो युक्तास्तिष्ठन्त्यब्दशतं नृणाम् । ते त्वदीये द्विजाः काले अधुना चाश्रिता मघाः २८
विष्णोर्भगवतो भानुः कृष्णाख्योऽसौ दिवं गतः । तदाविशत् कलिर्लोकं पापे यद् रमते जनः ॥२९॥
यावत् स पादपद्माभ्यां स्पृशन्नास्ते रमापतिः । तावत् कलिर्वै पृथिवीं पराक्रान्तुं न चाशकत् ३०
यदा देवर्षयः सप्त मघासु विचरन्ति हि । तदा प्रवृत्तस्तु कलिर्द्वादशाब्दशतात्मकः ॥३१॥
यदा मघाभ्यो यास्यन्ति पूर्वाषाढां महर्षयः । तदा नन्दात् प्रभृत्येष कलिर्वृद्धिं गमिष्यति॥३२॥
यस्मिन् कृष्णो दिवं यातस्तस्मिन्नेव तदाहनि । प्रतिपन्नं कलियुगमिति प्राहुः पुराविदः ॥३३॥
दिव्याब्दानां सहस्रान्ते चतुर्थे तु पुनः कृतम् । भविष्यति यदा नृणां मन आत्मप्रकाशकम् ॥३४॥
इत्येष मानवो वंशो यथा संख्यायते भुवि । तथा विट्शूद्रविप्राणां तास्ता ज्ञेया युगे युगे॥३५॥

मत्कृते पितृपुत्राणां भ्रातॄणां चापि विग्रहः । जायते ह्यसतां राज्ये ममताबद्धचेतसाम् ॥ ७ ॥
ममैवेयं मही कृत्स्ना न ते मूढेति वादिनः । स्पर्धमाना मिथो घ्नन्ति म्रियन्ते मत्कृते नृपाः॥८॥
पृथुः पुरूरवा गाधिर्नहुषो भरतोऽर्जुनः । मान्धाता सगरो रामः खट्वाङ्गो धुन्धुहा रघुः ॥९॥
तृणबिन्दुर्ययातिश्च शर्यातिः शन्तनुर्गयः । भगीरथः कुवलयाश्वः ककुत्स्थो नैषधो नृगः ।१०।
हिरण्यकशिपुर्वृत्रो रावणो लोकरावणः । नमुचिः शम्बरो भौमो हिरण्याक्षोऽथ तारकः।११।
अन्ये च बहवो दैत्या राजानो ये महेश्वराः । सर्वे सर्वविदः शूराः सर्वे सर्वजितोऽजिताः ॥१२॥
ममतां मय्यवर्तन्त कृत्वोच्चैर्मर्त्यधर्मिणः । कथावशेषाः कालेन ह्यकृतार्थाः कृता विभो॥१३॥

कथा इमास्ते कथिता महीयसां विताय लोकेषु यशः परेयुषाम् ।
विज्ञानवैराग्यविवक्षया विभो वचोविभूतीर्न तु पारमार्थ्यम् ॥१४॥
यस्तूत्तमश्लोकगुणानुवादः संगीयतेऽभीक्ष्णममङ्गलघ्नः ।
तमेव नित्यं श्रृणुयादभीक्ष्णं कृष्णेऽमलां भक्तिमभीप्समानः ॥१५॥

### राजोवाच

[redacted]

दस्यूत्कृष्टा जनपदा वेदाः पाखण्डदूषिताः । राजानश्च प्रजाभक्षाः शिश्नोदरपरा द्विजाः ॥३२॥
अव्रता वटवोऽशौचा भिक्षवश्च कुटुम्बिनः । तपस्विनो ग्रामवासा न्यासिनोऽत्यर्थलोलुपाः॥३३॥
ह्रस्वकाया महाहारा भूर्यपत्या गतह्रियः । शश्वत्कटुकभाषिण्यश्चौर्यमायोरुसाहसाः ॥३४॥
पणयिष्यन्ति वै क्षुद्राः किराटाः कूटकारिणः । अनापद्यपि मंस्यन्ते वार्तां साधुजुगुप्सिताम् ॥३५॥
पतिं त्यक्ष्यन्ति निर्द्रव्यं भृत्या अप्यखिलोत्तमम् । भृत्यं विपन्नं पतयः कौलं गाश्चापयस्विनीः॥३६॥
पितृभ्रातृसुहृज्ज्ञातीन् हित्वा सौरतसौहृदाः । ननान्दृश्यालसंवादा दीनाः स्त्रैणाः कलौ नराः ३७
शूद्राः प्रतिग्रहीष्यन्ति तपोवेषोपजीविनः । धर्मं वक्ष्यन्त्यधर्मज्ञा अधिरुह्योत्तमासनम् ॥३८॥
नित्यमुद्विग्नमनसो दुर्भिक्षकरकर्शिताः । निरन्ने भूतले राजन्ननावृष्टिभयातुराः ॥३९॥
वासोऽन्नपानशयनव्यवायस्नानभूषणैः । हीनाः पिशाचसन्दर्शा भविष्यन्ति कलौ प्रजाः४०
कलौ काकिणिकेऽप्यर्थे विगृह्य त्यक्तसौहृदाः । त्यक्ष्यन्ति च प्रियान् प्राणान् हनिष्यन्ति स्वकानपि

चतुर्युगसहस्रं च ब्रह्मणो दिनमुच्यते । स कल्पो यत्र मनवश्चतुर्दश विशांपते ॥ २ ॥
तदन्ते प्रलयस्तावान् ब्राह्मी रात्रिरुदाहृता । त्रयो लोका इमे तत्र कल्पन्ते प्रलयाय हि ॥ ३ ॥
एष नैमित्तिकः प्रोक्तः प्रलयो यत्र विश्वसृक् । शेतेऽनन्ताशनो विश्वमात्मसात्कृत्य चात्मभूः ॥ ४ ॥
द्विपरार्धे त्वतिक्रान्ते ब्रह्मणः परमेष्ठिनः । तदा प्रकृतयः सप्त कल्पन्ते प्रलयाय वै ॥ ५ ॥
एष प्राकृतिको राजन् प्रलयो यत्र लीयते । आण्डकोशस्तु सङ्घातो विघात उपसादिते ॥ ६ ॥
पर्जन्यः शतवर्षाणि भूमौ राजन् न वर्षति । तदा निरन्ने ह्यन्योन्यं भक्षमाणाः क्षुधार्दिताः ॥ ७ ॥
क्षयं यास्यन्ति शनकैः कालेनोपद्रुताः प्रजाः । सामुद्रं दैहिकं भौमं रसं सांवर्तको रविः ॥ ८ ॥
रश्मिभिः पिबते घोरैः सर्वं नैव विमुञ्चति । ततः संवर्तको वह्निः सङ्कर्षणमुखोत्थितः ॥ ९ ॥
दहत्यनिलवेगोत्थः शून्यान् भूविवरानथ । उपर्यधः समन्ताच्च शिखाभिर्वह्निसूर्ययोः ॥१०॥
दह्यमानं विभात्यण्डं दग्धगोमयपिण्डवत् । ततः प्रचण्डपवनो वर्षाणामधिकं शतम् ॥११॥
परः सांवर्तको वाति धूम्रं खं रजसाऽऽवृतम् । ततो मेघकुलान्यङ्ग चित्रवर्णान्यनेकशः ॥१२॥
शतं वर्षाणि वर्षन्ति नदन्ति रभसस्वनैः । तत एकोदकं विश्वं

विकारः ख्यायमानोऽपि प्रत्यगात्मानमन्तरा । न निरूप्योऽस्त्यणुरपि स्याच्चेच्चित्सम आत्मवत् २९
न हि सत्यस्य नानात्वमविद्वान् यदि मन्यते । नानात्वं छिद्रयोर्यद्वज्ज्योतिषोर्वातयोरिव ॥३०॥

यथा हिरण्यं बहुधा समीयते नृभिः क्रियाभिर्व्यवहारवर्त्मसु ।
एवं वचोभिर्भगवानधोक्षजो व्याख्यायते लौकिकवैदिकैर्जनैः ॥ ३१ ॥
यथा घनोऽर्कप्रभवोऽर्कदर्शितो ह्यर्कांशभूतस्य च चक्षुषस्तमः ।
एवं त्वहं ब्रह्मगुणस्तदीक्षितो ब्रह्मांशकस्यात्मन आत्मबन्धनः ॥ ३२ ॥
घनो यदार्कप्रभवो विदीर्यते चक्षुः स्वरूपं रविमीक्षते तदा ।
यदा ह्यहङ्कार उपाधिरात्मनो जिज्ञासया नश्यति तर्ह्यनुस्मरेत् ॥ ३३ ॥
यदैवमेतेन विवेकहेतिना मायामयाहङ्करणात्मबन्धनम् ।
छित्त्वाच्युतात्मानुभवोऽवतिष्ठते तमाहुरात्यन्तिकमङ्ग सम्प्लवम् ॥ ३४ ॥

नित्यदा सर्वभूतानां ब्रह्मादीनां परन्तप । उत्पत्ति

घटे भिन्ने यथाऽऽकाश्च आकाशः स्याद् यथा पुरा । एवं देहे मृते जीवो ब्रह्म सम्पद्यते पुनः ॥ ५ ॥
मनः सृजति वै देहान् गुणान् कर्माणि चात्मनः । तन्मनः सृजते माया ततो जीवस्य संसृतिः ॥ ६ ॥
स्नेहाधिष्ठानवर्त्यग्निसंयोगो यावदीयते । ततो दीपस्य दीपत्वमेवं देहकृतो भवः ।
रजःसत्त्वतमोवृत्त्या जायतेऽथ विनश्यति ॥ ७ ॥
न तत्रात्मा स्वयंज्योतिर्यो व्यक्ताव्यक्तयोः परः । आकाश इव चाधारो ध्रुवोऽनन्तोपमस्ततः ॥ ८ ॥
एवमात्मानमात्मस्थमात्मनैवामृश प्रभो । बुद्ध्यानुमानगर्भिण्या वासुदेवानुचिन्तया ॥ ९ ॥
चोदितो विप्रवाक्येन न त्वां धक्ष्यति तक्षकः । मृत्यवो नोपधक्ष्यन्ति मृत्यूनां मृत्युमीश्वरम् ॥१०॥
अहं ब्रह्म परं धाम ब्रह्माहं परमं पदम् । एवं समीक्षन्नात्मानमात्मन्याधाय निष्कले ॥११॥
दशन्तं तक्षकं पादे लेलिहानं विषाननैः । न द्रक्ष्यसि शरीरं च विश्वं च पृथगात्मनः ॥१२॥
एतत्ते कथितं तात यथाऽऽत्मा पृष्टवान् नृप । हरेर्विश्वात्मनश्चेष्टां किं भूयः श्रोतुमिच्छसि ॥१३॥

इति श्रीमद्भागवते महापुराणे पारमहंस्यां संहितायां द्वादशस्कन्धे ब्रह्मोपदेशो

ब्रह्मभूतस्य राजर्षेर्देहोऽहिगरलाग्निना । बभूव भस्मसात् सद्यः पश्यतां सर्वदेहिनाम् ॥१३॥
हाहाकारो महानासीद् भुवि खे दिक्षु सर्वतः । विस्मिता ह्यभवन् सर्वे देवासुरनरादयः ॥१४॥
देवदुन्दुभयो नेदुर्गन्धर्वाप्सरसो जगुः । ववृषुः पुष्पवर्षाणि विबुधाः साधुवादिनः ॥१५॥
जनमेजयः स्वपितरं श्रुत्वा तक्षकभक्षितम् । यथा जुहाव संक्रुद्धो नागान् सत्रे सह द्विजैः ॥१६॥
सर्पसत्रे समिद्धाग्नौ दह्यमानान् महोरगान् । दृष्ट्वेन्द्रं भयसंविग्नस्तक्षकः शरणं ययौ ॥१७॥
अपश्यंस्तक्षकं तत्र राजा पारीक्षितो द्विजान् । उवाच तक्षकः कस्मान्न दह्येतोरगाधमः ॥१८॥
तं गोपायति राजेन्द्र शक्रः शरणमागतम् । तेन संस्तम्भितः सर्पस्तस्मान्नाग्नौ पतत्यसौ ॥१९॥
पारीक्षित इति श्रुत्वा प्राहर्त्विज उदारधीः । सहेन्द्रस्तक्षको विप्रा नाग्नौ किमिति पात्यते ॥२०॥
तच्छ्रुत्वाऽऽजुहुवुर्विप्राः सहेन्द्रं तक्षकं मखे । तक्षकाशु पतस्वेह सहेन्द्रेण मरुत्वता ॥२१॥

[redacted]

### सूत उवाच

समाहितात्मनो ब्रह्मन् ब्रह्मणः परमेष्ठिनः । हृद्याकाशादभून्नादो वृत्तिरोधाद् विभाव्यते ॥३७॥
यदुपासनया ब्रह्मन् योगिनो मलमात्मनः । द्रव्यक्रियाकारकाख्यं धूत्वा यान्त्यपुनर्भवम् ॥३८॥
ततोऽभूत्त्रिवृदोङ्कारो योऽव्यक्तप्रभवः स्वराट् । यत्तल्लिङ्गं भगवतो ब्रह्मणः परमात्मनः ॥३९॥
शृणोति य इमं स्फोटं सुप्तश्रोत्रे च शून्यदृक् । येन वाग् व्यज्यते यस्य व्यक्तिराकाश आत्मनः ४०
स्वधाम्नो ब्रह्मणः साक्षाद् वाचकः परमात्मनः । स सर्वमन्त्रोपनिषद्वेदबीजं सनातनम् ॥४१॥
तस्य ह्यासंस्त्रयो वर्णा अकाराद्या भृगूद्वह । धार्यन्ते यैस्त्रयो भावा गुणनामार्थवृत्तयः ॥४२॥
ततोऽक्षरसमाम्नायमसृजद् भगवानजः । अन्तःस्थोष्मस्वरस्पर्शह्रस्वदीर्घादिलक्षणम् ॥४३॥
तेनासौ चतुरो वेदांश्चतुर्भिर्वदनैर्विभुः । सव्याहृतिकान् सोङ्कारांश्चातुर्होत्रविवक्षया॥४४॥
पुत्रानध्यापयत्तांस्तु ब्रह्मर्षीन् ब्रह्मकोविदान् । ते तु धर्मोपदेष्टारः स्वपुत्रेभ्यः समादिशन् ॥४५॥
ते परम्परया प्राप्तास्तत्तच्छिष्यैर्धृतव्रतैः । चतुर्युगेष्वथ व्यस्ता द्वापरादौ महर्षिभिः ॥४६॥
क्षीणायुषः क्षीणसत्त्वान् दुर्मेधान् वीक्ष्य कालतः । वेदान् ब्रह्मर्षयो व्यस्यन् हृदिस्थाच्युतचोदिताः ४७

यजूंषि तित्तिरा भूत्वा तल्लोलुपतयाऽऽददुः । तैत्तिरीया इति यजुःशाखा आसन् सुपेशलाः ॥६५॥
याज्ञवल्क्यस्ततो ब्रह्मन् छन्दांस्यधिगवेषयन् । गुरोरविद्यमानानि सूपतस्थेऽर्कमीश्वरम् ॥६६॥

## याज्ञवल्क्य उवाच

ॐ नमो भगवते आदित्यायाखिलजगतामात्मस्वरूपेण कालस्वरूपेण चतुर्विधभूतनिकायानां ब्रह्मादिस्तम्बपर्यन्तानामन्तर्हृदयेषु बहिरपि चाकाश इवोपाधिनाव्यवधीयमानो भवानेक एव क्षणलवनिमेषावयवोपचितसंवत्सरगणेनापामादानविसर्गाभ्यामिमां लोकयात्रामनुवहति ॥ ६७ ॥

यदु ह वाव विबुधर्षभ सवितरदस्तपत्यनुसवनमहरहराम्नायविधिनोपतिष्ठमानानामखिलदुरितवृजिनबीजावभर्जन भगवतः समभिधीमहि तपन मण्डलम् ॥ ६८ ॥

य इह वाव स्थिरचरनिकराणां निजनिकेतनानां मनइन्द्रियासुगणाननात्मनः स्वयमात्मान्तर्यामी प्रचोदयति ॥ ६९ ॥

# अथ सप्तमोऽध्यायः

## सूत उवाच

अथर्ववित् सुमन्तुश्च शिष्यमध्यापयत् स्वकाम् । संहितां सोऽपि पथ्याय वेददर्शाय चोक्तवान् ॥१॥
शौक्लायनिर्ब्रह्मबलिर्मोदोषः पिप्पलायनिः । वेददर्शस्य शिष्यास्ते पथ्यशिष्यानथो शृणु ॥ २ ॥
कुमुदः शुनको ब्रह्मन् जाजलिश्चाप्यथर्ववित् । बभ्रुः शिष्योऽथाङ्गिरसः सैन्धवायन एव च ।
अधीयेतां संहिते द्वे सावर्ण्याद्यांस्तथापरे ॥ ३ ॥
नक्षत्रकल्पः शान्तिश्च कश्यपाङ्गिरसादयः । एत आथर्वणाचार्याः शृणु पौराणिकान् मुने ॥४॥
त्रय्यारुणिः कश्यपश्च सावर्णिरकृतव्रणः । वैशम्पायनहारीतौ षड् वै पौराणिका इमे ॥ ५ ॥
अधीयन्त व्यासशिष्यात् संहितां मत्पितुर्मुखात् । एकैकामहमेतेषां शिष्यः सर्वाः समध्यगाम् ॥ ६ ॥
कश्यपोऽहं च सावर्णी रामशिष्योऽकृतव्रणः । अधीमहि व्यासशिष्याच्चतस्रो मूलसंहिताः ॥ ७ ॥
पुराणलक्षणं ब्रह्मन् ब्रह्मर्षिभिर्निरूपितम् । शृणुष्व बुद्धिमाश्रित्य वेदशास्त्रानुसारतः ॥ ८ ॥

# अथाष्टमोऽध्यायः

## शौनक उवाच

सूत जीव चिरं साधो वद नो वदतां वर । तमस्यपारे भ्रमतां नृणां त्वं पारदर्शनः ॥ १ ॥
आहुश्चिरायुषमृषिं मृकण्डतनयं जनाः । यः कल्पान्ते उर्वरितो येन ग्रस्तमिदं जगत् ॥ २ ॥
स वा अस्मत्कुलोत्पन्नः कल्पेऽस्मिन् भार्गवर्षभः । नैवाधुनापि भूतानां सम्प्लवः कोऽपि जायते ॥ ३ ॥
एक एवार्णवे भ्राम्यन् ददर्श पुरुषं किल । वटपत्रपुटे तोकं शयानं त्वेकमद्भुतम् ॥ ४ ॥
एष नः संशयो भूयान् सूत कौतूहलं यतः । तं नश्छिन्धि महायोगिन् पुराणेष्वपि सम्मतः ।५।

## सूत उवाच

प्रश्नस्त्वया महर्षेऽयं कृतो लोकभ्रमापहः । नारायणकथा यत्र गीता कलिमलापहा ॥ ६ ॥
प्राप्तद्विजातिसंस्कारो मार्कण्डेयः पितुः क्रमात् । छन्दांस्यधीत्य धर्मेण तपःस्वाध्यायसंयुतः ॥ ७ ॥
बृहद्व्रतधरः शान्तो जटिलो वल्कलाम्बरः । बिभ्रत् कमण्डलुं दण्डमुपवीतं समेखलम् ॥ ८ ॥
कृष्णाजिनं

क्रीडन्त्याः पुञ्जिकस्थल्याः कन्दुकैः स्तनगौरवात् । भृशमुद्विग्नमध्यायाः केशविस्रंसितस्रजः ॥२६॥
इतस्ततो भ्रमद्दृष्टेश्चलन्त्या अनुकन्दुकम् । वायुर्जहार तद्वासः सूक्ष्मं त्रुटितमेखलम् ॥२७॥
विससर्ज तदा बाणं मत्वा त्वं स्वजितं स्मरः । सर्वं तत्राभवन्मोघमनीशस्य यथोद्यमः ॥२८॥
त इत्थमपकुर्वन्तो मुनेस्तत्तेजसा मुने । दह्यमाना निववृतुः प्रबोध्याहिमिवार्भकाः ॥२९॥
इतीन्द्रानुचरैर्ब्रह्मन् धर्षितोऽपि महामुनिः । यन्नागादहमो भावं न तच्चित्रं महत्सु हि ॥३०॥
दृष्ट्वा निस्तेजसं कामं सगणं भगवान् स्वराट् । श्रुत्वानुभावं ब्रह्मर्षेर्विस्मयं समगात् परम् ॥३१॥
तस्यैवं युञ्जतश्चित्तं तपःस्वाध्यायसंयमैः । अनुग्रहायाविरासीन्नरनारायणो हरिः ॥३२॥

तौ शुक्लकृष्णौ नवकञ्जलोचनौ चतुर्भुजौ रौरववल्कलाम्बरौ ।
पवित्रपाणी उपवीतकं त्रिवृत् कमण्डलुं दण्डमृजुं च वैणवम् ॥ ३३ ॥
पद्माक्षमालामुत जन्तुमार्जनं वेदं च साक्षात्तप एव रूपिणौ ।
तपत्तडिद्वर्णपिशङ्गरोचिषा प्रांशू दधानौ विबुधर्षभार्चितौ ॥ ३४ ॥

तस्मात्तवेह भगवन्नथ तावकानां शुक्लां तनुं स्वदयितां कुशला भजन्ति ।
यत् सात्वताः पुरुषरूपमुशन्ति सत्त्वं लोको यतोऽभयमुतात्मसुखं न चान्यत् ॥ ४६ ॥
तस्मै नमो भगवते पुरुषाय भूम्ने विश्वाय विश्वगुरवे परदेवतायै ।
नारायणाय ऋषये च नरोत्तमाय हंसाय संयतगिरे निगमेश्वराय ॥ ४७ ॥
यं वै न वेद वितथाक्षपथैर्भ्रमद्धीः सन्तं स्वखेष्वसुषु हृद्यपि दृक्पथेषु ।
तन्माययाऽऽवृतमतिः स उ एव साक्षादाद्यस्तवाखिलगुरोरुपसाद्य वेदम् ॥ ४८ ॥
यद्दर्शनं निगम आत्मरहःप्रकाशं मुह्यन्ति यत्र कवयोऽजपरा यतन्तः ।
तं सर्ववादविषयप्रतिरूपशीलं वन्दे महापुरुषमात्मनि गूढबोधम् ॥ ४९ ॥

इति श्रीमद्भागवते महापुराणे पारमहंस्यां संहितायां द्वादशस्कन्धेऽष्टमोऽध्यायः ॥ ८ ॥

## अथ नवमोऽध्यायः

अन्तर्बहिश्चाद्भिरतिद्युभिः खरैः शतह्रदाभीरुपतापितं जगत् ।
चतुर्विधं वीक्ष्य सहात्मना मुनिर्जलाप्लुतां क्ष्मां विमनाः समत्रसत्॥ १३ ॥
तस्यैवमुद्वीक्षत ऊर्मिभीषणः प्रभञ्जनाघूर्णितवार्महार्णवः ।
आपूर्यमाणो वरषद्भिरम्बुदैः क्ष्मामप्यधाद् द्वीपवर्षाद्रिभिः समम्॥ १४ ॥
सक्ष्मान्तरिक्षं सदिवं सभागणं त्रैलोक्यमासीत् सह दिग्भिराप्लुतम्।
स एक एवोर्वरितो महामुनिर्बभ्राम विक्षिप्य जटा जडान्धवत् ॥ १५ ॥
क्षुत्तृट्परीतो मकरैस्तिमिङ्गिलैरुपद्रुतो वीचिनभस्वता हतः ।
तमस्यपारे पतितो भ्रमन् दिशो न वेद खं गां च परिश्रमेषितः ॥ १६ ॥

क्वचिद् गतो महावर्ते तरलैस्ताडितः क्वचित् । यादोभिर्भक्ष्यते क्वापि स्वयमन्योन्यघातिभिः ।१७।
क्वचिच्छोकं क्वचिन्मोहं क्वचिद् दुःखं सुखं भयम् । क्वचिन्मृत्युमवाप्नोति व्याध्यादिभिरुतार्दितः ॥
अयुतायुतवर्षाणां सहस्राणि शतानि च । व्यतीयुर्भ्रमतस्तस्मिन् विष्णुमायावृतात्मनः ।१९।

[redacted]

अथ तं बालकं वीक्ष्य नेत्राभ्यां धिष्ठितं हृदि । अभ्ययादतिसंक्लिष्टः परिष्वक्तुमधोक्षजम् ॥३२॥
तावत् स भगवान् साक्षाद् योगाधीशो गुहाशयः । अन्तर्दध ऋषेः सद्यो यथेहानीशनिर्मिता ॥३३॥
तमन्वथ वटो ब्रह्मन् सलिलं लोकसम्प्लवः । तिरोधायि क्षणादस्य स्वाश्रमे पूर्ववत् स्थितः ॥३४॥

इति श्रीमद्भागवते महापुराणे पारमहंस्यां संहितायां द्वादशस्कन्धे मायादर्शनं नाम नवमोऽध्यायः ॥ ९ ॥

## अथ दशमोऽध्यायः

### सूत उवाच

स एवमनुभूयेदं नारायणविनिर्मितम् । वैभवं योगमायायास्तमेव शरणं ययौ ॥ १ ॥

### मार्कण्डेय उवाच

प्रपन्नोऽस्म्यङ्घ्रिमूलं ते प्रपन्नाभयदं हरे । यन्माययापि विबुधा मुह्यन्ति ज्ञानकाशया ॥ २ ॥

### सूत उवाच

तमेवं निभृतात्मानं [redacted]

### सूत उवाच

एवं स्तुतः स भगवानादिदेवः सतां गतिः । परितुष्टः प्रसन्नात्मा प्रहसंस्तमभाषत ॥१८॥

### श्रीभगवानुवाच

वरं वृणीष्व नः कामं वरदेशा वयं त्रयः । अमोघं दर्शनं येषां मर्त्यो यद् विन्दतेऽमृतम्॥१९॥
ब्राह्मणाः साधवः शान्ता निःसङ्गा भूतवत्सलाः । एकान्तभक्ता अस्मासु निर्वैराः समदर्शिनः ॥२०॥
सलोका लोकपालास्तान् वन्दन्त्यर्चन्त्युपासते । अहं च भगवान् ब्रह्मा स्वयं च हरिरीश्वरः ॥२१॥
न ते मय्यच्युतेऽजे च भिदामण्वपि चक्षते । नात्मनश्च जनस्यापि तद् युष्मान् वयमीमहि॥२२॥
न ह्यम्मयानि तीर्थानि न देवाश्चेतनोज्झिताः । ते पुनन्त्युरुकालेन यूयं दर्शनमात्रतः ॥२३॥
ब्राह्मणेभ्यो नमस्यामो येऽस्मद्रूपं त्रयीमयम् । बिभ्रत्यात्मसमाधानतपःस्वाध्यायसंयमैः ॥२४॥
श्रवणाद् दर्शनाद् वापि महापातकिनोऽपि वः। शुध्येरन्नन्त्यजाश्चापि किमु संभाषणादिभिः ॥२५॥

### सूत उवाच

इति चन्द्रललामस्य धर्मगुह्योपबृंहितम् । वचोऽमृतायनमृषिर्नातृप्यत् कर्णयोः पिबन् ॥२६॥

एतत् केचिद्विद्वांसो मायासंसृतिमात्मनः । अनाद्यावर्तितं नृणां कादाचित्कं प्रचक्षते ॥४१॥
य एवमेतद् भृगुवर्य वर्णितं रथाङ्गपाणेरनुभावभावितम् ।
संश्रावयेत् संशृणुयादु तावुभौ तयोर्न कर्माशयसंसृतिर्भवेत् ॥४२॥

इति श्रीमद्भागवते महापुराणे पारमहंस्यां संहितायां द्वादशस्कन्धे दशमोऽध्यायः ॥ १० ॥

## अथैकादशोऽध्यायः

### शौनक उवाच

अथेममर्थं पृच्छामो भवन्तं बहुवित्तमम् । समस्ततन्त्रराद्धान्ते भवान्भागवततत्त्ववित् ॥१॥
तान्त्रिकाः परिचर्यायां केवलस्य श्रियः पतेः । अङ्गोपाङ्गायुधाकल्पं कल्पयन्ति यथा च यैः॥ २ ॥
तन्नो वर्णय भद्रं ते क्रियायोगं बुभुत्सताम् । येन क्रियानैपुणेन मर्त्यो यायादमर्त्यताम् ॥ ३ ॥

### सूत उवाच

नमस्कृत्य गुरून् वक्ष्ये विभूतीर्वैष्णवीरपि । याः प्रोक्ता वेदतन्त्राभ्यामाचार्यैः पद्मजादिभिः ॥४॥
मायाद्यैर्नवभिस्तत्त्वैः स विकारमयो विराट् । निर्मितो दृश्यते यत्र सचित्के भुवनत्रयम् ॥ ५ ॥

Digitization by Indian Heritage Foundation of America. HHFA(USA)

वासुदेवः सङ्कर्षणः प्रद्युम्नः पुरुषः स्वयम् । अनिरुद्ध इति ब्रह्मन् मूर्तिव्यूहोऽभिधीयते ॥२१॥
स विश्वस्तैजसः प्राज्ञस्तुरीय इति वृत्तिभिः । अर्थेन्द्रियाशयज्ञानैर्भगवान् परिभाव्यते ॥२२॥
अङ्गोपाङ्गायुधाकल्पैर्भगवांस्तच्चतुष्टयम् । बिभर्ति स्म चतुर्मूर्तिर्भगवान् हरिरीश्वरः ॥२३॥

द्विजऋषभ स एष ब्रह्मयोनिः स्वयंदृक् स्वमहिमपरिपूर्णो मायया च स्वयैतत् ।
सृजति हरति पातीत्याख्ययानावृताक्षो विवृत इव निरुक्तस्तत्परैरात्मलभ्यः ॥२४॥
श्रीकृष्ण कृष्णसख वृष्ण्यृषभावनिध्रुग्राजन्यवंशदहनानपवर्गवीर्य ।
गोविन्द गोपवनिताव्रजभृत्यगीततीर्थश्रवः श्रवणमङ्गल पाहि भृत्यान् ॥२५॥

य इदं कल्य उत्थाय महापुरुषलक्षणम् । तच्चित्तः प्रयतो जप्त्वा ब्रह्म वेद गुहाशयम् ॥२६॥

### शौनक उवाच

शुको यदाह भगवान् विष्णुराताय शृण्वते । सौरो गणो मासि मासि नाना वसति सप्तकः ॥२७॥
तेषां नामानि कर्माणि संयुक्तानामधीश्वरैः । ब्रूहि नः श्रद्दधानानां व्यूहं सूर्यात्मनो हरेः ॥२८॥

द्वादशस्वपि मासेषु देवोऽसौ षड्भिरस्य वै । चरन् समन्तात्तनुते परत्रेह च सन्मतिम् ॥४६॥
सामर्ग्यजुर्भिस्तल्लिङ्गैर्ऋषयः संस्तुवन्त्यमुम् । गन्धर्वास्तं प्रगायन्ति नृत्यन्त्यप्सरसोऽग्रतः॥४७॥
उन्नह्यन्ति रथं नागा ग्रामण्यो रथयोजकाः । चोदयन्ति रथं पृष्ठे नैर्ऋता: बलशालिनः ॥४८॥
वालखिल्याः सहस्राणि षष्टिर्ब्रह्मर्षयोऽमलाः । पुरतोऽभिमुखं यान्ति स्तुवन्ति स्तुतिभिर्विभुम् ४९
एवं ह्यनादिनिधनो भगवान् हरिरीश्वरः । कल्पे कल्पे स्वमात्मानं व्यूह्य लोकानवत्यजः॥५०॥

इति श्रीमद्भागवते महापुराणे पारमहंस्यां संहितायां द्वादशस्कन्धे आदित्यव्यूहविवरणं नामैकादशोऽध्यायः ११

## अथ द्वादशोऽध्यायः

### सूत उवाच

नमो धर्माय महते नमः कृष्णाय वेधसे । ब्राह्मणेभ्यो नमस्कृत्य धर्मान् वक्ष्ये सनातनान्॥ १ ॥
एतद् वः कथितं विप्रा विष्णोश्चरितमद्भुतम् । भवद्भिर्यदहं पृष्टो नराणां पुरुषोचितम् ॥ २ ॥
अत्र सङ्कीर्तितः साक्षात् सर्वपापहरो हरिः । नारायणो हृषीकेशो भगवान् सात्वतां पतिः ॥ ३ ॥

देवासुरमहायुद्धं राजवंशानुकीर्तनम् । इक्ष्वाकुजन्म तद्वंशः सुद्युम्नस्य महात्मनः ॥२१॥
इलोपाख्यानमत्रोक्तं तारोपाख्यानमेव च । सूर्यवंशानुकथनं शशादाद्या नृगादयः ॥२२॥
सौकन्यं चाथ शर्यातेः ककुत्स्थस्य च धीमतः । खट्वाङ्गस्य च मान्धातुः सौभरेः सगरस्य च॥२३॥
रामस्य कोसलेन्द्रस्य चरितं किल्बिषापहम् । निमेरङ्गपरित्यागो जनकानां च संभवः ॥२४॥
रामस्य भार्गवेन्द्रस्य निःक्षत्रकरणं भुवः । ऐलस्य सोमवंशस्य ययातेर्नहुषस्य च ॥२५॥
दौष्यन्तेर्भरतस्यापि शन्तनोस्तत्सुतस्य च । ययातेर्ज्येष्ठपुत्रस्य यदोर्वंशोऽनुकीर्तितः ॥२६॥
यत्रावतीर्णो भगवान् कृष्णाख्यो जगदीश्वरः । वसुदेवगृहे जन्म ततो वृद्धिश्च गोकुले ॥२७॥
तस्य कर्माण्यपाराणि कीर्तितान्यसुरद्विषः । पूतनासुपयःपानं शकटोच्चाटनं शिशोः ॥२८॥
तृणावर्तस्य निष्पेषस्तथैव बकवत्सयोः । धेनुकस्य सहभ्रातुः प्रलम्बस्य च संक्षयः ॥२९॥
गोपानां च परित्राणं दावाग्नेः परिसर्पतः । दमनं कालियस्याहेर्महाहेर्नन्दमोक्षणम् ॥३०॥
व्रतच्चर्या तु कन्यानां यत्र तुष्टोऽच्युतो व्रतैः । प्रसादो यज्ञपत्नीभ्यो

संकीर्त्यमानो भगवाननन्तः श्रुतानुभावो व्यसनं हि पुंसाम् ।
प्रविश्य चित्तं विधुनोत्यशेषं यथा तमोऽर्कोऽभ्रमिवातिवातः ॥४७॥
मृषा गिरस्ता ह्यसतीरसत्कथा न कथ्यते यद् भगवानधोक्षजः ।
तदेव सत्यं तदु हैव मङ्गलं तदेव पुण्यं भगवद्गुणोदयम् ॥४८॥
तदेव रम्यं रुचिरं नवं नवं तदेव शश्वन्मनसो महोत्सवम् ।
तदेव शोकार्णवशोषणं नृणां यदुत्तमश्लोकयशोऽनुगीयते ॥४९॥
न तद् वचश्चित्रपदं हरेर्यशो जगत्पवित्रं प्रगृणीत कर्हिचित् ।
तद् ध्वाङ्क्षतीर्थं न तु हंससेवितं यत्राच्युतस्तत्र हि साधवोऽमलाः ॥५०॥
स वाग्विसर्गो जनताघसम्प्लवो यस्मिन् प्रतिश्लोकमबद्धवत्यपि ।
नामान्यनन्तस्य यशोऽङ्कितानि यच्छृण्वन्ति गायन्ति गृणन्ति साधवः ॥५१॥
नैष्कर्म्यमप्यच्युतभाववर्जितं न शोभते ज्ञानमलं निरञ्जनम् ।
कुतः पुनः शश्वदभद्रमीश्वरे न ह्यर्पितं कर्म यदप्यनुत्तमम् ॥५२॥

[redacted]

कलिमलसंहतिकालनोऽखिलेशो हरिरितरत्र न गीयते ह्यभीक्ष्णम् ।
इह तु पुनर्भगवानशेषमूर्तिः परिपठितोऽनुपदं कथाप्रसङ्गैः ॥६५॥
तमहमजमनन्तमात्मतत्त्वं जगदुदयस्थितिसंयमात्मशक्तिम् ।
द्युपतिभिरजशक्रशङ्कराद्यैर्दुरवसितस्तवमच्युतं नतोऽस्मि ॥६६॥
उपचितनवशक्तिभिः स्व आत्मन्युपरचितस्थिरजङ्गमालयाय ।
भगवत उपलब्धिमात्रधाम्ने सुरऋषभाय नमः सनातनाय ॥६७॥
स्वसुखनिभृतचेतास्तद्व्युदस्तान्यभावोऽप्यजितरुचिरलीलाकृष्टसारस्तदीयम् ।
व्यतनुत कृपया यस्तत्त्वदीपं पुराणं तमखिलवृजिनघ्नं व्याससूनुं नतोऽस्मि ॥६८॥

इति श्रीमद्भागवते महापुराणे पारमहंस्यां संहितायां द्वादशस्कन्धे द्वादशस्कन्धार्थनिरूपणं

नाम द्वादशोऽध्यायः ॥ १२ ॥

## अथ त्रयोदशोऽध्यायः

### सूत उवाच

यं ब्रह्मा वरुणेन्द्ररुद्रमरुतः स्तुन्वन्ति दिव्यैः स्तवैर्वेदैः साङ्गपदक्रमोपनिषदैर्गायन्ति यं सामगाः

निम्नगानां यथा गङ्गा देवानामच्युतो यथा । वैष्णवानां यथा शम्भुः पुराणानामिदं तथा ॥१६॥
क्षेत्राणां चैव सर्वेषां यथा काशी ह्यनुत्तमा । तथा पुराणव्रातानां श्रीमद्भागवतं द्विजाः ॥१७॥
श्रीमद्भागवतं पुराणममलं यद् वैष्णवानां प्रियं यस्मिन् पारमहंस्यमेकममलं ज्ञानं परं गीयते ।
तत्र ज्ञानविरागभक्तिसहितं नैष्कर्म्यमाविष्कृतं तच्छृण्वन् विपठन् विचारणपरो भक्त्या विमुच्येन्नरः॥
कस्मै येन विभासितोऽयमतुलो ज्ञानप्रदीपः पुरा तद्रूपेण च नारदाय मुनये कृष्णाय तद्रूपिणा ।
योगीन्द्राय तदात्मनाथ भगवद्राताय कारुण्यतस्तच्छुद्धं विमलं विशोकममृतं सत्यं परं धीमहि॥ १९॥
नमस्तस्मै भगवते वासुदेवाय साक्षिणे । य इदं कृपया कस्मै व्याचचक्षे मुमुक्षवे ॥२०॥
योगीन्द्राय नमस्तस्मै शुकाय ब्रह्मरूपिणे । संसारसर्पदष्टं यो विष्णुरातममूमुचत् ॥२१॥

ॐ नमो भगवते वासुदेवाय

# श्रीमद्भागवतमाहात्म्यम्

## अथ प्रथमोऽध्यायः

### व्यास उवाच

श्रीसच्चिदानन्दघनस्वरूपिणे कृष्णाय चानन्तसुखाभिवर्षिणे ।
विश्वोद्भवस्थाननिरोधहेतवे नुमो वयं भक्तिरसाप्तयेऽनिशम् ॥ १ ॥

नैमिषे सूतमासीनमभिवाद्य महामतिम् । कथामृतरसास्वादकुशला ऋषयोऽब्रुवन् ॥ २ ॥

### ऋषय ऊचुः

वज्रं श्रीमाथुरे देशे स्वपौत्रं हस्तिनापुरे । अभिषिच्य गते राज्ञि तौ कथं किं च चक्रतुः ॥ ३ ॥

[redacted]

अथोटजं विहायाशु शाण्डिल्यः समुपागतः । पूजितो वज्रनाभेन निषसादासनोत्तमे ॥१७॥
उपोद्घातं विष्णुरातश्चकाराशु ततस्त्वसौ । उवाच परमप्रीतस्तावुभौ परिसान्त्वयन् ॥१८॥

### शाण्डिल्य उवाच

श्रृणुतं दत्तचित्तौ मे रहस्यं व्रजभूमिजम् । व्रजनं व्याप्तिरित्युक्त्या व्यापनाद् व्रज उच्यते॥१९॥
गुणातीतं परं ब्रह्म व्यापकं व्रज उच्यते । सदानन्दं परं ज्योतिर्मुक्तानां पदमव्ययम् ॥२०॥
तस्मिन् नन्दात्मजः कृष्णः सदानन्दाङ्गविग्रहः । आत्मारामश्चाप्तकामः प्रेमाक्तैरनुभूयते ॥२१॥
आत्मा तु राधिका तस्य तयैव रमणादसौ । आत्मारामतया प्राज्ञैः प्रोच्यते गूढवेदिभिः ॥२२॥
कामास्तु वाञ्छितास्तस्य गावो गोपाश्च गोपिकाः । नित्याः सर्वे विहाराद्या आप्तकामस्ततस्त्वयम् २३
रहस्यं त्विदमेतस्य प्रकृतेः परमुच्यते । प्रकृत्या खेलतस्तस्य लीलान्यैरनुभूयते ॥२४॥
सर्गस्थित्यप्यया यत्र रजःसत्त्वतमोगुणैः । लीलैवं द्विविधा तस्य वास्तवी व्यावहारिकी ॥२५॥
वास्तवी तत्स्वसंवेद्या जीवानां व्यावहारिकी । आद्यां विना द्वितीया न द्वितीया नाद्यगा क्वचित् २६

[redacted]

## अथ द्वितीयोऽध्यायः

### ऋषय ऊचुः

शाण्डिल्ये तौ समादिश्य परावृत्ते स्वमाश्रमम् । किं कथं चक्रतुस्तौ तु राजानौ सूत तद् वद ॥ १ ॥

### सूत उवाच

ततस्तु विष्णुरातेन श्रेणीमुख्याः सहस्रशः । इन्द्रप्रस्थात् समानाय्य मथुरास्थानमापिताः ॥ २ ॥
माथुरान् ब्राह्मणांस्तत्र वानरांश्च पुरातनान् । विज्ञाय माननीयत्वं तेषु स्थापितवान् स्वराट् ॥ ३ ॥
वज्रस्तु तत्सहायेन शाण्डिल्यस्याप्यनुग्रहात् । गोविन्दगोपगोपीनां लीलास्थानान्यनुक्रमात् ॥ ४ ॥
विज्ञायाभिधयाऽऽस्थाप्य ग्रामानावासयद् बहून् । कुण्डकूपादिपूर्तेन शिवादिस्थापनेन च ॥ ५ ॥
गोविन्दहरिदेवादिस्वरूपारोपणेन च । कृष्णैकभक्तिं स्वे राज्ये ततान च मुमोद ह ॥ ६ ॥
प्रजास्तु मुदितास्तस्य कृष्णकीर्तनतत्पराः । परमानन्दसम्पन्ना राज्यं तस्यैव तुष्टुवुः ॥ ७ ॥
एकदा कृष्णपत्न्यस्तु श्रीकृष्णविरहातुराः । कालिन्दीं मुदितां वीक्ष्य पप्रच्छुर्गतमत्सराः ॥ ८ ॥

### सूत उवाच

एवमुक्ता तु कालिन्दी प्रत्युवाचाथ तास्तथा । स्मरन्ती कृष्णचन्द्रस्य कला षोडशरूपिणीः ॥२१॥
साधनभूमिर्बदरी व्रजता कृष्णेन मन्त्रिणे प्रोक्ता । तत्रास्ते स तु साक्षात्तद्वयुनं ग्राहयँल्लोकान् ॥२२॥
फलभूमिर्व्रजभूमिर्दत्ता तस्मै पुरैव सरहस्यम् । फलमिह तिरोहितं सत्तदिहेदानीं स उद्धवोऽलक्ष्यः॥
गोवर्द्धनगिरिनिकटे सखीस्थले तद्रजःकामः । तत्रत्याङ्कुरवल्लीरूपेणास्ते स उद्धवो नूनम् ॥२४॥
आत्मोत्सवरूपत्वं हरिणा तस्मै समर्पितं नियतम्। तस्मात्तत्र स्थित्वा कुसुमसरःपरिसरे सवज्राभिः॥
वीणावेणुमृदङ्गैः कीर्तनकाव्यादिसरससङ्गीतैः । उत्सव आरब्धव्यो हरिरतलोकान् समानाय्य॥ २६॥
तत्रोद्धवावलोको भविता नियतं महोत्सवे वितते । यौष्माकीणामभिमतसिद्धिं सविता स एव सवितानाम्

### सूत उवाच

इति श्रुत्वा प्रसन्नास्ताःकालिन्दीमभिवन्द्य तत् । कथायामासुरागत्य वज्रं प्रति परीक्षितम् ॥२८॥
विष्णुरातस्तु तच्छ्रुत्वा प्रसन्नस्तद्युतस्तदा । तत्रैवागत्य तत सर्वं कारयामास सत्वरम् ॥२९॥

एवं वज्रस्तु राजेन्द्र प्रपन्नभयभञ्जकः । श्रीकृष्णदक्षिणे पादे स्थानमेतस्य वर्तते ॥ ७ ॥
अवतारेऽत्र कृष्णेन योगमायातिभाविताः । तद्बलेनात्मविस्मृत्या सीदन्त्येते न संशयः ॥ ८ ॥
ऋते कृष्णप्रकाशं तु स्वात्मबोधो न कस्यचित् । तत्प्रकाशस्तु जीवानां मायया पिहितः सदा ॥ ९ ॥
अष्टाविंशे द्वापरान्ते स्वयमेव यदा हरिः । उत्सारयेन्निजां मायां तत्प्रकाशो भवेत्तदा ॥१०॥
स तु कालो व्यतिक्रान्तस्तेनेदमपरं शृणु । अन्यदा तत्प्रकाशस्तु श्रीमद्भागवताद् भवेत् ॥११॥
श्रीमद्भागवतं शास्त्रं यत्र भागवतैर्यदा । कीर्त्यते श्रूयते चापि श्रीकृष्णस्तत्र निश्चितम्॥१२॥
श्रीमद्भागवतं यत्र श्लोकं श्लोकार्द्धमेव च । तत्रापि भगवान् कृष्णो वल्लवीभिर्विराजते ॥१३॥
भारते मानवं जन्म प्राप्य भागवतं न यैः । श्रुतं पापपराधीनैरात्मघातस्तु तैः कृतः ॥१४॥
श्रीमद्भागवतं शास्त्रं नित्यं यैः परिसेवितम् । पितुर्मातुश्च भार्यायाः कुलपङ्क्तिः सुतारिताः ॥
विद्याप्रकाशो विप्राणां राज्ञां शत्रुजयो विशाम् । धनं स्वास्थ्यं च शूद्राणां श्रीमद्भागवताद् भवेत् ॥
योषितामपरेषां च सर्ववाञ्छितपूरणम् । अतो भागवतं नित्यं को

तस्मा अपि पुमानाद्यः श्रीभागवतमादिशत् । उवाच च पठस्वैनत्तव सर्वार्थसिद्धये ॥३३॥
ततो विष्णुः प्रसन्नात्मा परमार्थकपालने । समर्थोऽभूच्छ्रिया मासि मासि भागवतं स्मरन् ॥
यदा विष्णुः स्वयं वक्ता लक्ष्मीश्च श्रवणे रता । तदा भागवतश्रावो मासेनैव पुनः पुनः ॥३५॥
यदा लक्ष्मीः स्वयं वक्त्री विष्णुश्च श्रवणे रतः । मासद्वयं रसास्वादस्तदातीव सुशोभते ॥३६॥
अधिकारे स्थितो विष्णुर्लक्ष्मीर्निश्चिन्तमानसा । तेन भागवतास्वादस्तस्या भूरि प्रकाशते ॥३७॥
अथ रुद्रोऽपि तं देवं संहाराधिकृतः पुरा । पुमांसं प्रार्थयामास स्वसामर्थ्यविवृद्धये ॥३८॥

### रुद्र उवाच

नित्ये नैमित्तिके चैव संहारे प्राकृते तथा । शक्तयो मम विद्यन्ते देवदेव मम प्रभो ॥३९॥
आत्यन्तिके तु संहारे मम शक्तिर्न विद्यते । महद् दुःखं ममैतत्तु तेन त्वां प्रार्थयाम्यहम् ॥

### बृहस्पतिरुवाच

श्रीमद्भागवतं तस्मा अपि नारायणो ददौ । स तु संसेवनादस्य जिग्ये चापि तमोगुणम् ॥४१॥

[redacted]

तस्माद् दिग्विजयं याहि कलिनिग्रहमाचर । अहं तु मासमात्रेण वैष्णवीं रीतिमास्थितः ॥५५॥
श्रीमद्भागवतास्वादं प्रचार्य त्वत्सहायतः । एतान् सम्प्रापयिष्यामि नित्यधाम्नि मधुद्विषः॥५६॥

### सूत उवाच

श्रुत्वैवं तद्वचो राजा मुदितश्चिन्तयाऽऽतुरः । तदा विज्ञापयामास स्वाभिप्रायं तमुद्धवम् ॥५७॥

### परीक्षिदुवाच

कलिं तु निग्रहीष्यामि तात ते वचसि स्थितः । श्रीभागवतसम्प्राप्तिः कथं मम भविष्यति ॥५८॥
अहं तु समनुग्राह्यस्तव पादतले श्रितः ।

### सूत उवाच

श्रुत्वैतद् वचनं भूयोऽप्युद्धवस्तमुवाच ह ॥५९॥

### उद्धव उवाच

राजंश्चिन्ता तु ते कापि नैव कार्या कथञ्चन । तत्रैव भगवच्छास्त्रे यतो मुख्याधिकारिता ॥६०॥
एतावत्कालपर्यन्तं प्रायो भागवतश्रुतेः । वार्तामपि न जानन्ति मनुष्याः कर्मतत्पराः ॥६१॥

# अथ चतुर्थोऽध्यायः

### ऋषय ऊचुः

साधु सूत चिरं जीव चिरमेवं प्रशाधि नः । श्रीभागवतमाहात्म्यमपूर्वं त्वन्मुखाच्छ्रुतम् ॥ १ ॥
तत्स्वरूपं प्रमाणं च विधिं च श्रवणे वद । तद्वक्तुर्लक्षणं सूत श्रोतुश्चापि वदाधुना ॥ २ ॥

### सूत उवाच

श्रीमद्भागवतस्याथ श्रीमद्भगवतः सदा । स्वरूपमेकमेवास्ति सच्चिदानन्दलक्षणम् ॥ ३ ॥
श्रीकृष्णासक्तभक्तानां तन्माधुर्यप्रकाशकम् । समुज्जृम्भति यद्वाक्यं विद्धि भागवतं हि तत् ॥ ४ ॥
ज्ञानविज्ञानभक्त्यङ्गचतुष्टयपरं वचः । मायामर्दनदक्षं च विद्धि भागवतं च तत् ॥ ५ ॥
प्रमाणं तस्य को वेद ह्यनन्तस्याक्षरात्मनः । ब्रह्मणे हरिणा तद्दिक्चतुःश्लोक्या प्रदर्शिता ॥ ६ ॥
तदानन्त्यावगाहेन स्वेप्सितावहनक्षमाः । त एव सन्ति भो विप्रा ब्रह्मविष्णुशिवादयः ॥ ७ ॥
मितबुद्ध्यादिवृत्तीनां मनुष्याणां हिताय च । परीक्षिच्छुकसंवादो योऽसौ व्यासेन कीर्तितः ॥ ८ ॥

[redacted]

अथ भारतभूस्थाने श्रीभागवतसेवने । विधिं शृणुत भो विप्रा येन स्यात् सुखसन्ततिः २३
राजसं सात्त्विकं चापि तामसं निर्गुणं तथा । चतुर्विधं तु विज्ञेयं श्रीभागवतसेवनम् ॥२४॥
सप्ताहं यज्ञवद् यत्तु सश्रमं सत्वरं मुदा । सेवितं राजसं तत्तु बहुपूजादिशोभनम् ॥२५॥
मासेन ऋतुना वापि श्रवणं स्वादसंयुतम् । सात्त्विकं यदनायासं समस्तानन्दवर्धनम् ॥२६॥
तामसं यत्तु वर्षेण सालसं श्रद्धया युतम् । विस्मृतिस्मृतिसंयुक्तं सेवनं तच्च सौख्यदम् ॥२७॥
वर्षमासदिनानां तु विमुच्य नियमाग्रहम् । सर्वदा प्रेमभक्त्यैव सेवनं निर्गुणं मतम् ॥२८॥
पारीक्षितेऽपि संवादे निर्गुणं तत् प्रकीर्तितम् । तत्र सप्तदिनाख्यानं तदायुर्दिनसंख्यया ॥२९॥
अन्यत्र त्रिगुणं चापि निर्गुणं च यथेच्छया । यथा कथञ्चित् कर्त्तव्यं सेवनं भगवच्छ्रुतेः ॥३०॥
ये श्रीकृष्णविहारैकभजनास्वादलोलुपाः । मुक्तावपि निराकाङ्क्षास्तेषां भागवतं धनम् ॥३१॥
येऽपि संसारसन्तापनिर्विण्णा मोक्षकाङ्क्षिणः । तेषां भवौषधं चैतत् कलौ सेव्यं प्रयत्नतः ॥३२॥
ये चापि विषयारामाः सांसारिकसुखस्पृहाः । तेषां तु कर्ममार्गेण या सिद्धिः साधुना कलौ ॥३३॥

[redacted]

श्रीहरिः

# श्रीमद्भगवद्गीता

## तत्त्वविवेचनी टीकासहित

### टीकाकार—श्रीजयदयालजी गोयन्दका

गत संवत् १९९६ में 'कल्याण'का विशेषाङ्क 'गीतातत्त्वाङ्क' प्रकाशित हुआ था, जिसमें श्रीजयदयालजी गोयन्दकाद्वारा हिन्दीमें की हुई गीताकी विशद टीका छापी गयी थी। 'गीतातत्त्वाङ्क'के तीन संस्करण छपे; परन्तु जनताकी माँग पूरी नहीं की जा सकी। अब उसी टीकाको श्रीजयदयालजीके द्वारा पुनः संशोधित करवाकर 'गीतातत्त्वविवेचनी'के नामसे पुस्तकाकार प्रकाशित किया गया है। यह 'गीतातत्त्वाङ्क' में प्रकाशित लेखोंको छोड़कर श्रीगोयन्दकाजीद्वारा लिखित 'नम्र निवेदन' (भूमिका)

# अस्मत्प्रकाशितसंस्कृतपुस्तकानि

**प्रश्नोपनिषद्**–शाङ्करभाष्ययुता, हिन्दीभाषान्तरसहिता, सचित्रा, १२८ पृष्ठान्विता ··· ||=)

**ऐतरेयोपनिषद्**– ,, ,, ,, १०४ ,, ··· |=)

**विवेकचूडामणिः**–शङ्करस्वामिकृतः, हिन्दीभाषान्तरसहितः, सचित्रः, १८४पृष्ठान्वितः |–)

**प्रेमदर्शनम्**–नारदभक्तिसूत्राणां सविस्तरहिन्दीभाष्यरूपम्, सचित्रम्, १८८ पृष्ठान्वितम् |–)

**अपरोक्षानुभूतिः**–शङ्करस्वामिकृता, हिन्दीभाषान्तरसहिता, सचित्रा, ४० पृष्ठान्विता ·· =)

**मनुस्मृतेर्द्वितीयोऽध्यायः**–हिन्दीभाषान्तरसहितः, ५२ पृष्ठान्वितः ··· –)||